

القياس النفسى

بين النظرية والتطبيق

دكتور عباس محمود عوض
أستاذ ورئيس قسم علم النفس
كلية الآداب - جامعة الإسكندرية

دار المعرفه للنشر والتوزيع

مركز النشر والتوزيع
بمنطقة الميناء - الإسكندرية

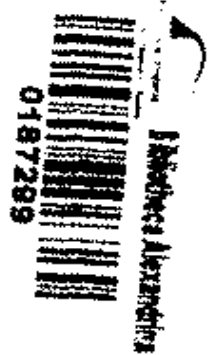

القياس النفسى
بين
النظرية والتطبيق

الفياكس النفسى

بين
النظرية والطبى

دكتور عباس محمد عوض
أستاذ ورئيس قسم علم النفس
كلية الآداب - جامعة الإسكندرية

١٩٩٨

دار المعرفة الجامعية
٤٠ شارع سويفت - المقاريطه - ٤٨٣-١٦٣
٣٨٧ شارع كندا - سويفت - الكاين - ٥٩٧٣١٢٦

بِسْمِ اللَّهِ الرَّحْمَنِ الرَّحِيمِ

يَتُبُّنَّ أَوْتَارَ الصَّلَاةِ وَأَمْرًا بِالْمَعْرُوفِ
وَأَنْتَهُ عَنِ الْمُنْكَرِ وَأَضْمِرُ عَلَيَّ مَا
أَصَابَكَ إِنَّ ذَلِكَ مِنْ عَزْمِ الْأُمُورِ •

إهداء

إلى حفيدى...

محمود رفيق عباس

زياد رفيق عباس

مع دعائى وحيى...

تصدير

يلعب القياس النفسى دورا بالغ الاهمية • فهو الى جانب كونه يستهدف توفير الاختبارات النفسية التى تتوافر لها المقومات الاساسية للاختبار السيكولوجى الجيد لاثراء بهوث علم النفس ، ومن ثم تحقيق النماء لكافة غروعه التطبيقية ، فانه يعطى أيضا للاخصائى النفسى الاكلىنيكى ما يستفيد به من بهوث القياس السيكولوجى فى مجال تشخيص اضطرابات السلوك ، حيث أنه يستعين بالاختبارات المصممة فى المجالات المختلفة العقلية والشخصية • لذلك فانه ينبغى على الاخصائى النفسى أن يكون على دراية كاملة بكيفية تطبيقها على النحو السليم ، وبصدقها وثباتها وبقدرتها على التمييز • ذلك أنه اذا طبق اختبار معين كان معامل ثباته أقل مما يذنبى ، فان ذلك يؤدى الى قيام تشخيص غير سليم وغير ثابت ، ومن ثم الى قصور شديد فى العلاج •

وحيث أننا قد يصادفنا فى المكتبة السيكولوجية العسرية بعض الاختبارات النفسية المترجمة والتى لم يجر عليها التطبيق لحساب معامل ثبات لها وصدق ، فى البيئة المحلية ، فانه من الخطورة بمكان أن تستخدم اعتمادا على معامل ثباتها وصدقها الذى توافر لها فى بيئتها الاصلية ، لذلك فان الجزء النظرى لهذا الكتاب الذى يتناول التطور التاريخى للقياس السيكولوجى ، والقياس السيكولوجى من زاوية المفهوم والمشكلة والمجالات • ومواصفات الاختبار السيكولوجى الجيد ، لم نشأ له أن

يكون مجرد تصورات بعيدة عن متناول التطبيق فأضخنا له شيزه
التجريبى ، الذى نعرض فيه لعدد من الاختبارات المؤلفة فى بيئتنا
المصرية ولأخرى منقولة الى بيئتنا ، والذى أتيح لها فرصة التطبيق فى
البيئة المصرية واللبنانية والجزائرية والكويتية وعلى عينات عربية يدرس
أفرادها فى المملكة المتحدة وكذلك على عينات من الاسوياء والمرضى
والمعوقين والعمال والطلاب ولأفراد من مهن مختلفة ، وتتوافر لها القدرة
على التمييز ومعاملات ثبات وصدق ليكونا معا بناءا مجسما يسهل فهمه
والسير على نهجه ومن ثم تحقيق التكامل بين النظر والتطبيق مما يؤدي
الى تحقيق الفائدة المستهدفة لدارس القياس النفسى ، وللأخصائى
النفسى الاكلينيكى . فان تحقق لهذا الكتاب هدفه أو بعضا منه ،
فالله من وراء القصد وهو يهدى السبيل ،،

عباس محمود عوض

بيروت / الحمرا

(آذار) مارس ١٩٨٩

(*) لقد أضفنا الى هذه الطبعة اختبارى التوافق العام والمهني
للراشدين وقائمة واكفيلد للتقييم الذاتى للاكتئاب ودراسات
علمية ..

الجزء الأول

(الجوانب النظرية)

الفصل الاول :

التطور التاريخي للقياس السيكولوجي

الفصل الثاني :

القياس السيكولوجي (المشكلة - المفهوم - المجالات)

الفصل الثالث :

مواصفات الاختبار السيكولوجي الجيد

الفصل الرابع :

قياس الشخصية :

الفصل الأول

التطور التاريخي للقياس السيكولوجي

- مقدمة .
- المراحل التاريخية للقياس النفسي .
- علم الفراسة .
- بداية التجريب في علم النفس .
- الضعف العقلي وحركة القياس النفسي .
- علم النفس المهني (الصناعي) وحركة القياس النفسي .
- القرن العشرين وحركة القياس النفسي .
- الحرب العالمية الاولى وحركة القياس النفسي .

الفصل الأول

التطور التاريخي للقياس السيكولوجي

مقدمة :

بدأ الانسان القياس يوم أن بدأ يقارن بين قوته الذاتية بقوة الكائنات والموجودات المحيطة به سواء اكانت الحيوانات أو النار أو الشمس أو القمر ، فان بدى له تفوقه عليها استأنسها وسخرها له وان تغلبت هي عليه بعد عنها ونأى وحاول استرضاءها وقد يقوم بعبادتها ويقدم القرابين لها ويقدم الطقوس .

وفي التراث العربى الاسلامى كان هناك المحتسب مهمته تقويم السلوك Behavior Evaluation ، ذلك من خلال مراقبته للمهن والحرف أى أنه بالفعل يقوم بقياس الأداء وتقويم الشخصية .

ولقد بدأ القياس فى علم النفس متأخرا عن القياس والتجريب فى العلوم الطبيعية والبيولوجيا الا أن علم النفس قد تأثر فى تطوره وفى مرحلة هامة من مراحلته بالدراسات العلمية التى كانت تجرى فى ميادين هذه العلوم ، وكان ذلك فى بداية القرن التاسع عشر ، كذلك سعى علماء هذه العلوم وكان أغلبهم من علماء الفسيولوجيا والفيزيقا نحو استخدام المقاييس الكمية بهدف الكشف عن القوانين العامة المحددة للاطار العلمى للسلوك النفسى للفرد. وكان هذا الاتجاه أمرا بالغ الاهمية اذ نقل علم النفس الى الموضوعية ، فبعد أن كان يهتم بالجانب الوصفى الكيفى (Qualitative)

انتقل الى الرصني الكمي (Quantitative) وكانت وسيلته في هذه النقلة استخدامه للمقاييس النفسية التي توفر له الوصف الكمي الموضوعي لما يقاس . لهذا أصبح القياس مظهرا بارزا من مظاهر علم النفس الحديث . ونحن اليوم نستخدم القياس النفسي في المجال الانساني والحيواني لكي نتبين حقيقة الفروق بين الافراد وكذلك الفروق بين الانسان والحيوان من حيث أن الانسان امتداد وتطور للسلاسل الحيوانية الأدنى وهما يشتركان في طبيعة الجهاز العصبي . على أن هناك تنوعا حقيقيا في المظاهر الانسانية لذلك تكون هناك الفروق الفردية .

المراحل التاريخية للقياس النفسي :

علم الفراسة :

يقوم علم الفراسة على أساس الاستدلال بالاشياء الظاهرة على الاشياء الخفية الباطنية . . فشكل الجمجمة الظاهر البارز للعيان يتبين منها ذكاء الفرد ، هذا الذكاء المتخفي في تلافيف المخ ، كذلك معرفة ملكاته . . تلك الملكات التي توجد كل منها في منطقة خاصة من مناطق المخ . ونمو أي منها يقابله نضج في المنطقة الخاصة بهذه الملكة Faculty ويطلق على هذه دراسة الجماجم Phrenology أو فراسة الدماغ .

وهناك فراسة الوجه ، وهذه تستهدف الحكم على الاتجاهات والسمات العقلية من الشكل الخارجي للوجه ويطلق على هذه الدراسة دراسة الملامح Physiognomy . ، كذلك فانها تتخذ من التعبيرات الانفعالية للوجه وسيلة للحكم على أن هذا الفرد شريير أو طيب أم مترن أو هو مفكر عميق التنكير وهي بهذا تسمى علم دراسة الشخصية من الوجه .

كذلك هناك دراسة بنية الجسم وعلاقتها بالحالة المزاجية وتقسيم الناس الى طوائف حسب الامزجة ، وهذا يعرف ببيكولوجية الانماط المزاجية .

بداية التجريب في علم النفس :

طرد أحد علماء الفلك مساعده في مرصد جرينتش ، ذلك أنه أخطأ في رصد الزمن الذي يقضيه كوكب معين في مروره على شاشة التلسكوب أمامه ، وقد كان مقدار خطئه هذا لا يتجاوز ثانية واحدة .

وهذه حادثة يرى كثيرون أنها عادية ، لكنها لم تكن كذلك عند بسل Bessel ذلك أنه في عام (١٨١٦) أخذ يجمع البيانات عن أخطاء الفلكيين المخلفين في تقديراتهم عن مرور الكواكب أمامهم ولقد انتهت دراسته الى أن هناك فرقا بين الافراد فيما سمي بزمن الرجوع Reaction time وهو الزمن الذي يمر بين ظهور الكوكب (وهو مؤثر Stimulus) وادراك Perception انفرده (أى الاستجابة للمؤثر Response) وهذا الفرق بالمعادلة الشخصية Personal Equation وهي خاصية للفرد .

وكانت هناك أيضا حركة لعلم النفس التجريبي في ألمانيا ، بدأت في ميدان السيكوفيزيكا على يد هير ، وفشنر ، وهلمهولتر بتجاربهم على الفروق الفردية Individual Difference في تمييز الاحساسات وارتباط الاحساس بشدة المؤثر بقصد الوصول الى قوانين علمية عامة لتفسير العمليات العقلية مثل قانون هير/فشنر ، الذي ينص على أنه اذا كانت قوة المؤثر تزداد في صورة متوالية هندسية فان الاحساس بهذا المؤثر يتبع صورة متوالية عددية .

لقد أنشأ فونت Wndt عام (١٨٧٩) بألمانيا معملا يعتبر اللبنة الاولى لعلم النفس التجريبي Experimental Psychology أو حركة القياس النفسي Psychometry .

وقد كان الاتجاه قبل ذلك في مجال القياس يعتمد على تحديد الخصائص العامة للسلوك الانساني وان الفروق التي تكتشفها مقاييس

السلوك المختلفة انما مرجعها للصدمة وحدها أو تكون أخطاء للمقياس نفسه •

وكان فونت من الباحثين في الفيزيقيـا Physics والفسـيولـوجـيـا Physiology وكانت تجاربه على الحواس : الابصار ، واللمس ، والسمع ، كذلك اهتم بالتذكر والتعلم والتفكير والانتباه •• وقياس سرعة التنفس والنبض ، أثناء الانفعال •

ولقد أثر فونت في سير فرانسيس جالتون Francis Galton (١٨٢٢ — ١٩١١) الذي كان عالما متخصصا في البيولوجيا Biology ومتأثرا بنظرية دارون Darwin ومع هذا فقد أعطى لحركة القياس أسس وجودها واعتبر مؤسسها •

ولقد اهتم هذا العالم بدراسة المورثات Genetics والوراثة Heredity ولقد شعر أثناء دراسته بحاجته الى قياس الصفات التي يتشابه فيها الاقرباء أو يختلفون فيما بينهم فيها ، وكان هذا بداية شق الطريق لحركة قياس الفروق الفردية على أسس علمية ، كما أنه قد جمع بيانات عن الفروق الفردية في العمليات النفسية البسيطة ، كذلك ظهور طرق احصائية لتحليل بيانات عن الفروق الفردية يمكن لغير المتخصص أن يستخدمها •

ولقد كان جالتون أول من استخدم معامل الارتباط — Correlation Coefficient لتحديد مدى العلاقة بين متغيرين • كذلك فقد أنشأ جالتون معملا لعلم الانسان القياسى Anthropometry تمكن فيه من قياس زمن الرجوع وحدة الابصار والسمع ووظائف حسية حركية Sensorymotor • وتبرز الى جسانب هذا ريادته في استخدام منهج الاستبيان Questionnaire والقياس المتدرج Rating Scale والتداعي الحر Free-association وهذه المناهج لها أهميتها اليوم

في كثير من ميادين العلوم الاجتماعية ، وعلم النفس خاصة • وكذلك ملاحظاته عن ضعف العقل صادقة الى حد بعيد وتبنيه الى استخدام بصمات الاصابع لتحديد هوية المجرمين •

أما جيمس ماك كين كاتل Cattel (في أمريكا) فهو أول من استخدم مصطلح الاختبار العقلي Mental Test سنة ١٨٩٠ لقياس الجانب المعرفي للشخصية الانسانية • ولقد تعاون مع جالتون بعد أن تتلمذ على يد فونت ، وقد استقى منهما فكرة القياس العقلي والفروق الفردية ، كذلك فإن اختبارات التي استخدمها بعد عودته الى كولبيا ، كانت تقيس العمليات العقلية البسيطة المتصلة بالحواس والحركة والادراك والذاكرة الصماء •

وكانت أبرز الاختبارات التي كانت سائدة في هذه الفترة هي :

- ١ - قوة قبضة اليد باستعمال الديناموميتر •
- ٢ - سرعة الحركة بقياس أسرع وقت يمكن فيه لليد أن تتحرك مسافة قدرها ٥٠ سم •
- ٣ - أقصر مسافة يمكن للشخص أن يدركها بين نقطتين على جلده وتعرف هذه بتجربة تمييز النقطتين بالاستريوميتر •
- ٤ - كمية الضغط اللازم لاجداث الاحساس بالالام على الجبهة بقطعة من الكاوتشوك •
- ٥ - أقل فرق يمكن تمييزه عن وزنين يرفعهما متعاقبين •
- ٦ - السرعة التي بها يرد الشخص على صوت معين •
- ٧ - السرعة التي يمكن للشخص أن يسمى فيها عشر عينات من أربعة ألوان مختلفة موضوعة بشكل غير مرتب •

- ٨ - درجة الدقة التي بها يمكن للشخص تصنيف مستقيم طوله
٥٠ سم •
- ٩ - درجة الدقة التي فيها يمكن للشخص أن يعيد ثانياً أحداث
فترة زمنية قدرها عشر ثوان •
- ١٠ - قياس قوة الذاكرة الصماء باستعمال مجموعة من المقاطع •

الضعف العقلي وحركة القياس النفسي :

اعتم العلماء في بداية القرن التاسع عشر بضعاف العقول لذا فقد شعروا بحاجتهم الى مقاييس للتشخيص والتصنيف ، ولقد بدأ الامر بالتفرقة بين الجنون *Insanity* والضعف العقلي *Mental Retardation* . فالضعف العقلي يولد مع الفرد ويلزمه حتى الكبر ويتميز صاحبه بانخفاض شديد في مستوى قدراته العقلية ، أما الجنون فهو اضطراب د في مرحلة من مراحل عمره وقد يصاحبه أو لا يصاحبه تدهور *Deterioration* ، كذلك فقد يكون المجنون *Insane* على قدر عال من الذكاء *Intelligence* ثم يتدهور ذكاؤه بعد ذلك ، مما يصاحب هذا اضطرابات انفعالية •

ولقد اتخذ اسكيرول *Esquirol* (١٨٣٨) من اللغة وسيلة لتصديد المستوى العقلي للفرد تبداً من السواء *Normality* الى أعلى درجات التخلف العقلي ، فقد لاحظ أن النطق يكون سهلاً ميسوراً في حالات الضعف العقلي البسيط ، بينما يكون ضعيفاً كلما ارتفع مستوى الضعف العقلي ، حتى أنه في حالات الضعف العقلي الشديد تفتنى المقاطع الهجائية للكلمات •

كذلك فقد كان له الفضل في ادخال محكات موضوعية للتمييز بين درجات التخلف العقلي كاستخدام المقاييس الفيزيقية والتي أبرزها حجم الجمجمة ونسبتها الى بقية حجم الجسم •

وضعاف العقول يمكن تقسيمهم الى : معتوه Idiot ، والمعتسوه لغته لا تزيد عن بعض مقاطع .. ولا يستطيع ان يحمى نفسه من اخطار البيئة وأحطهم مستوى يعجز عن الاكل وحده ، أو أن يضبط أمعاءه أو مثانته ويتراوح ذكاؤه بين (صفر - ١٩) ويتوقف نموه العقلي عند حد ٣ سنوات تقريبا .. وأبله Imbecil والابله يستطيع أن يتجنب مايعرض له من اخطار ، كما أنه يعجز عن تعلم القراءة . ويتراوح ذكاؤه بين (٢٠ - ٥٠) وعمره العقلي يتراوح بين ٣ ، ٧ سنوات . وأهوك Moron والاهوك يستطيع أن يقوم بأعمال نمطية وحده دون اشراف ، ويتراوح ذكاؤه بين (٥٠ - ٧٠) ويصل عمره العقلي عند النضج الى ٨ سنوات .

وقد استخدمت منظمة الصحة العالمية W.H.O. مصطلحات بدلا من هذه للضعف العقلي ، فالضعف العقلي الشديد Sever لمن يتراوح ذكاؤه بين (صفر - ٢٠) والضعف العقلي المتوسط Moderate لمن يتراوح ذكاؤه بين (٢٠ - ٥٠) والضعف العقلي الخفيف Miled لمن يتراوح ذكاؤه بين (٥٠ - ٧٠) .

ونحن نلاحظ أن محكات Criterion الحكم على الضعف العقلي لغوية في الغالب . حتى أن اختبارات الذكاء مشبعة أيضا بالاحتوى اللفظي

- Verbal Content

كذلك فلقد كان للطبيب الفرنسي سيجون Seguin تلميذ «ايتارد» الذي ابتدع لوحة أشكال باسمه Seguin Form Board تستخدم حتى الان في أدوات القياس السيكولوجي التي يقاس بها مستوى الذكاء .. وهي لوحة خشبية تحتوي على عشرة أشكال هندسية مفرغة ، ويطلب من المفحوص أن يضع في هذه الفراغات القطوع الخشبية المناسبة في أماكنها الصحيحة ذلك بأقصى سرعة ممكنة ، ويحسب له الزمن في ثلاث

محاولات • كانت جهوده جهوداً رائدة في مضممار الضعف العقلي فقد رفض الآراء التي ترى أن الضعف العقلي لا يمكن علاجه ، ولقد جرب لسنوات عديدة ما أسماه بالطريقة الفسيولوجية لتدريب ضعاف العقول ذلك في مدرسة أنشأها خصيصاً للأطفال ضعاف العقول (عام ١٨٣٧) •

ولقد هاجر هذا العالم الى أمريكا عام ١٨٤٨ حيث انتشرت آراؤه وسادت وكانت أساليبه ومازالت التي تقسوم على تدريب الحواس والتدريب العقلي تستخدم حتى الان في مؤسسات ودور التخلف العقلي في مناطق متعددة من أنحاء العالم •

ولقد كان هناك علماء يستخدمون في هذه الآونة اختبارات تقيس وظائف نفسية أكثر تعقيداً منهم كرابلين (Krepelin) الذي طبق اختبارات تقيس العمليات الحسابية وسعة الذاكرة Memory Span وتكميل الجمل Completion Sentence كذلك الفهم بالجانب الكلينيكي لرضى العقل •

كذلك قامت بحوث أخرى تعتبر تطويراً لما كان يجري في معمل ليبزج (معمل فوت Wundt) ولقد توصلت هذه البحوث الى ما سمي بمنحنيات التعلم Learning Curves •

كما اهتمت هذه البحوث بتجارب عن التعب وقياسه وانتقال أثر التدريب(*) والتعب الذاتي Subjective Fatigue وتشتت الانتباه • ولقد عمل معه أوهرن Oehrn في استخدام اختبارات جديدة كعد الحروف الهجائية وشطبها وكشط الأخطاء لمادة مكتوبة بالارقسام أو الحروف • ولقد استخدم أوهرن اختبارات تقيس الوظائف الحركية والادراك والتداعي الحر Free-Association والذاكرة •

وظهر ابنج هاوس الذي استخدم اختبارات لقياس التعب وتكميل

(*) Transfer of learning or training.

الجميل وشاركه في الاهتمام بالاختبارات رجل ايطالى يدعى (فريرى Ferrari) الذى اهتم بالنواحي المرضية Pathological States .

ويلاحظ بصفة عامة أن كل الاختبارات التى عرضنا لها والدراسات القائمة عليها لم تكن :

- ١ - تجرى الا على عمليات عقلية حسية حركية ترابطية بسيطة .
- ٢ - لم تكن مشبعة كثيرا بعامل الذكاء .
- ٣ - ان هذه الاختبارات غالبا ما تقيس القدرات الحركية .
- ٤ - كذلك فانها لم تكن صالحة لقياس المستوى الذى يتطلب ادراك العمليات المعقدة والعمليات المعنوية المجردة .
- ٥ - لم تستخدم في علاج نتائجها الطرق الاحصائية الكافية خاصة معاملات الارتباط .
- ٦ - أنها مركزة على قدرات خاصة .

٧ - أنه ينبغي لقياس الوظائف المركبة أن لا يكون القياس محددا جدا ، ذلك لقيام الفروق الفردية وتأثيرها في هذه الوظائف .

علم النفس المهني (الصناعي) وحركة القياس النفسى :

ومن الجهود العلمية التى قامت في نهاية القرن التاسع عشر تلك الدراسة الرائدة التى قام باجرائها فردريك تايلور Taylor (١٨٥٦ - ١٩١٥) لدراسة الاعمال المتكررة Repetitive التى يقوم فيها العامل الانسانى Human Factor بدور أساسى بارز بهدف تحقيق الكفاية الانتاجية مع مراعاة الراحة النفسية والجسمية للعامل .

ورغم أن هذه الدراسة قد أساعت الى علم النفس المهني (الصناعي) الا أنها قد أفادت القياس النفسى وكان لنتائجها آثار بالغة الاهمية . . وقد كانت فاتحة الطريق الى حبركة الاختيار المهني Vocational

Selection ، والتدريب المهني Vocational Training ، ولقد استنتج منها أهمية دراسة الحركة والزمن Motion & Time Study كذلك تعيين الأدوات التي تساعد العامل على إنجاز عمله في الوقت المحدد وان خلق حافز يجعل نظام الاجر حسب الانتاج أمرا بالغ الأهمية في رفع معدلات الانجاز . ولقد أكدت هذه الدراسة أهمية الفروق بين الافراد وضرورة وضع هذه الحقيقة موضع الاعتبار . أبرزت هذه الدراسة أيضا أهمية التوجيه المهني Vocational Guidance ، أن أم تساعد امكاناته وقدراته على الصمود في هذه التجربة .

ولقد قام جنبرت Gilbre (١٨٦٨ - ١٩٣٤) بدراسة لعملية البناء ، اهتم فيها بالعامل الانساني ، وكانت دراساته أساس ما عرف فيما بعد بدراسة الحركة والزمن Motion & time Study . ولم يكن يعتمد في دراسته على العيين المبردة بل استخدم آلات دقيقة للتصوير والعرض السينمائي البطيء ، مكنته من التحليل التفصيلي للحركات ، كما ابتكر طريقة جديدة لقياس مدار الجزء الذي يتحرك من جسم العامل أثناء قيامه بأية عملية من العمليات الجزئية لحماية البناء .

كذلك اشترك في تدريب المجندين في الحرب العالمية الاولى وبأهمل مشوهي الحرب واختيار أنسب الاعمال لكل منهم . . فكان هذا بداية التركيز على التأهيل المهني Vocational Rehabilitation وأسسبه وفنونه . ويتميز هذا الرجل في دراساته في أنه كان يعترف بالفروق الفردية لذلك لم يقصر العامل على العمل بطريقة معينة بتصلب ، أي أنه رفض فكرة الطريقة المثلى الوحيدة .

القرن العشرين وحركة القياس النفسي :

عندما نشر وسيلر عام ١٩٠١ نتائج تطبيقه لاختبارات كانل التي تناولت نواحي حسية وادراكية الى جانب الذاكرة والجوانب البدنية ، نجد أنه قد عرضها في جداول تحتوى على مساملات ارتباط ، وكان هذا

نحوا جديدا في استخدام الاحصاء المتقدمة في البحوث النفسية ، لكن لم تكن هذه الاختبارات تتناول القدرات العقلية العليا .

ويعد عام واحد نشر ثورنديك بحثا عن الارتباط بين العمليات العقلية الادراكية والعمليات الارتباطية ، ثم ألحقه ببصت آخر عن الوراثة وارتباطها بالنجاح في التحصيل الدراسي .

وفي البحث الاول استخدم ثورنديك خمسة أنواع من الاختبارات هي :

١ - تمديد الاشياء الاملائية في كلمات معطاه .

٢ - وضع علامات على الكلمات التي يكون في تكوينها حروف معينة

٣ - كتابة أعداد بعض الكلمات .

٤ - كتابة حروف هجائية تأتي بعد حروف معينة في الترتيب

الابجدي .

٥ - الجمع الحسابي .

وقد تبين له أن معاملات الارتباط معدمة تقريبا بين غالبية هذه

الاختبارات .

وفي ضوء هذا توصل ثورنديك إلى الاعتقاد بأن هناك قدرات عقلية

منفصلة بعضها عن بعض .

وفي عام ١٩٠٤ جاء سبيرمان الذي قدم بحثه المشهور عن الذكاء

العام وطرق تقديره وقياسه ، واستخدم في هذا البحث طريقة حساب

معامل الارتباط بطريقة Rank order وكانت اختباره تقيس القدرة

على التمييز الحسي ومقارنتها بتقديرات المدرسين لذكاء الطلاب وترجع

أهمية بحث سبيرمان إلى أنه أسس نظرية العاملين المعروفة حتى وقتنا

الحالي .

وقد انتقد سبيرمان في أنه اعتبر اختبارات التمييز الحسي مقياسا

للذكاء في حين أن العامل العام المشترك بينها ليس من الضروري أن يكون مطابقا للذكاء العام الذي يجب أن يشترك في قياسه اختبارات لعمليات عقلية عليا .

ولقد كان من نتيجة الاعتراض الذي سبق أن عرضنا له على دراسات كل من كسربلن وأبنجهوس وغيراري . . أن اقترح الفسرد بينيه وهنري Henri عددا من الاختبارات لقياس الذاكرة والتخيل والانتباه والفهم والقابلية للايحاء والفهم الحسابي وهي التي قام عليها مقياس بينيه للذكاء .

ثم نشر بيرت Burt بحثه عن الاختبارات التجريبية للذكاء العام . . وكانت اختباره تقيس المستوى الحسي الحركي والترايطي .

كما ابتكر بيرت Burt أيضا اختبارات لقياس العمليات العقلية العليا كالتهكير ، والانتباه ، وقد قارن نتائج تطبيقه لاختباره هذه لاستخراج معامل الثبات Reliability Coefficient .

كذلك فقد قدم في عام (١٩١٣) بحثا بعنوان «اختبارات تجريبية للعمليات العقلية العليا» .

وكان من نتيجة بحوثه وبحوث سبيرمان وواطسون وثرستون أن ظهر لدينا ما يسمى بالتحليل العاملي Factor Analysis . كذلك نشر سبيرمان نظرية العاملين عام (١٩١٤) .

الحرب العالمية الاولى وحركة القياس النفسي :

كانت الحرب العالمية الاولى سببا في اتجاه العلماء نحو استخدام اختبارات جديدة وتطوير التقديم الصالح منها .

فقد أفاد بيركيز Yerkes من اختبار الذكاء لبينيه فقام بتعديله

وتجميعه مع اختبارات مشابهة فمصل على الاختبار المسمى باسم :
Yerkes Point Scale

ثم ظهر بعد ذلك اختبار ألفا ALFA لقياس الذكاء وهو اختبار لفظي
Verbal Test يصلح لمن يجيدون القراءة والكتابة ، كذلك اختبار بيتا
BETA وهو اختبار أدائي Performance Test يصلح لمن لا يجيدون
القراءة والكتابة ، وقوام مادته رسوم وأشكال ونقط وخطوط ورموز .

واختبار ألفا Alfa يتكون من ثمانية أجزاء كل منها له تعليماته
الخاصة وأول هذه الأجزاء يقيس الانتباه ، والثاني مسائل حسابية ،
والثالث التفكير اللغوي ، والرابع القدرة على ادراك علاقات التشابه
والتضاد ، والخامس القدرة على ترتيب الكلمات ، والسادس لتكميل
سلاسل الأعداد ، والسابع للعلاقات المنطقية والمتعلقات ، والثامن
للمعلومات العامة .

أما اختبار بيتا Beta فيتكون من سبعة أجزاء : أولها اختبار
للمتاهات والثاني لعدد مجموعات من الكميات ، والثالث لسلسلة علامات
مكونة من دوائر وعلامة (X) ، والرابع لذاكرة الأشكال وما يناظرها
من الأرقام والخامس لتصحيح الأرقام ، والسادس لتكميل الصور ،
والسابع لتقسيم الأشكال الهندسية ، ونعرض فيما يلي لنماذج من أجزاء
هذا الاختبار .

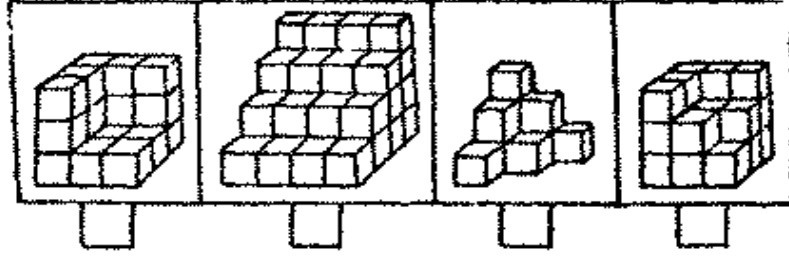

كم مكعباً في كل مجموعة ؟ اكتب العدد في المربع المناسب



اكمل هذه السلسلة من العلامات



اكتب الرمز المناظر لكل رقم في المربع الذي تحته



عين الجزء الناقص في كل صورة



ارسم في كل مربع خطوطاً توضح بها مواضع الاجزاء عند تقسيمه اليها

الفصل الثاني

القياس السيكولوجي

المشكلة - المفهوم - المجالات

- مقسمة .
- تعريف القياس النفسي .
- الاختبار النفسي .
- المقياس .
- الاستخبار .
- تصنيف الاختبارات .
- المصطلحات والمفاهيم .
- أهداف تطبيق الاختبارات السيكولوجية .
- مهمة الاختصاصي السيكولوجي .
- المجالات الاساسية للقياس السيكولوجي :
 - علم النفس الصناعي .
 - علم النفس التربوي .
 - علم النفس الاكلينيكي .
 - علم النفس العسكري .

الفصل الثاني

القياس السيكولوجي

المشكلة - المفهوم - المجالات

مقدمة :

مشكلة القياس السيكولوجي ترجع لطبيعة الظاهرة السيكولوجية فنحن في القياس النفسي نستهدف قياس السلوك البشري أو جوانب منه .. والسلوك البشري في حالة تفسير دائم ومستمر ، وهو كثيرا ما يخضع دارسه ، كذلك فإنه معقد تعقيدا كبيرا الى جانب أنه دارسه انسان .

لذلك ينبغي أن تكون أدوات القياس السيكولوجي موضوعية ، دقيقة لا اختلاف بين الباحثين عليها .. هي أدوات لا تتغير نتائجها من باحث لآخر ولا تؤثر فيها دوافع المخصوص .

وفكرة القياس النفسي تقوم على المنطوق الذي عبر عنه ثورنديك Thorndik العالم الأمريكي السلوكي المنزعة اذا وجد شيء فإنه يوجد بمقدار ، فاذا كان موجودا بمقدار فإنه يمكن قياسه .

تعريف القياس :

والقياس النفسي مقارنة تسجيل في صورة عددية ، هي الدرجات ، وتعتمد على النواحي الكمية الوصفية .

كذلك فإن القياس عند كرونباخ Cronbach يعني الطريقة المنظمة لمقارنة سلوك شخصين أو أكثر .

كذلك فان ك. باين K. Bean يرى أنه مجموعة من المثيرات المرتبة لتقيس بطريقة كمية أو كيفية بعض العمليات الانفعالية أو العقلية أو النزوعية... على أن المثيرات قد تكون على شكل أسئلة مكتوبة أو ملقاة أي شفوية أو في صورة سلسلة من الاعداد أو الاشكال أو النغمات .

على أن هناك تعريفات للاختبار النفسى هي أنه :

□ موقف مقنن يعرض لمشكلة معينة يطلب من الشخص المبحوث حلها .

□ موقف مقنن مصمم لظهور عينة من سلوك الفرد ، وهو يقوم على أسئلة أو أشياء تقدم للشخص الذى يتم فحصه .

□ مقياس موضوعى مقنن لعينة معينة من السلوك .

□ طريقة منظمة لمقارنة سلوك شخصين أو أكثر .

□ عينة ممثلة للسلوك المراد قياسه والتنبؤ به .

والاختبار Test يختلف عن المقياس Measurement وان كانت تتداخل معانيهما معا ولكنهما لا يعنيان شيئا واحدا... فالذين يقومون بدراسة الاحساس والادراك والحكم يستخدمون بشكل كبير المقياس النفسجسمى Psychosomatic Measurement على أنه من المؤلف ان نطلق لفظ اختبار على المقياس النفسى ان كان يستخدم أساسا لتقدير خاصية من خواص الفرد بدلا من الاجابة على سؤال عام .

على أن الاختبار يقيس شيئا معينا فيقيمه ويعطيه درجة أو يصنفه، كما أنه قد يؤدي هذين الهدفين معا .

على أن قيمة الاختبار تتجلى في مدى الارتباط الحقيقى بين أداء المبحوث للاختبار وبين أدائه في المواقف الاخرى المماثلة في حياته اليومية .

أما المقياس Scale فإنه مجموعة من المثيرات Stimuli منظمة ،
أسئلة شفوية أو تحريرية ، أو نغمات موسيقية ، أو أشكال هندسية ، أو
رسوم ، أو صور لحيوانات ، أو آدميين تستثير استجابة المفحوص •
ومفهوم المقياس عند اناستازى An stasi أنه أداة موضوعية مقننة
لتحديد عينة من السلوك •

أما الاستخبار Questionnaire في مقارنته بالاختبار فإنه في
الاستخبار لا يوجد اتصال بين الفاحص والمفحوص ، كذلك يحتمل سوء
فهم المفحوص لأسئلة الاستخبار ، والمفحوص في الاستخبار يسهل عليه
اللجوء الى الخداع ، بينما في الاختبار يمكن للفاحص أن يستحوذ على
اهتمام المفحوص وتعاونه أكثر مما يحدث في الاستخبار • على أننا
لا نفرق بين الاستخبار والاختبار إذا تم تطبيق الاستخبار في حضور
الفاحص مع المفحوص وحدث التفاعل الذي يحدث في الاختبار بين
الفاحص والمفحوص •

تصنيف الاختبارات :

ما هي أسس تصنيف الاختبارات ؟

تصنف الاختبارات في ضوء ما تقيسه بالفعل وعلى هذا فهي :

□ اختبارات ذكاء وهذه قد تكون اختبارات لفظية أو اختبارات غير
لفظية أي اختبارات ادائية •

□ اختبارات للاستعدادات الخاصة ، كالاستعداد الكتابي ، أو
الاستعداد الموسيقي أو الاستعداد العلمي •

□ اختبارات تحصيلية ، عامة ، أو خاصة •

- اختبارات لقياس الشخصية ، سمات أو أبعاد ، اختبارات

اسقاطية ، مقاييس متدرجة Rating Scales •

□ اختبارات الميول ، الميول المهنية ،

□ اختبارات الذكورة/الانوثة •

الاختبارات الترويحية Recreation Tests

□ اختبارات الاتجاهات والقيم ، وهذه الاختبارات منها ما يتناول

الجانب الاجتماعي أو العنصرى Racial ، أو السياسى Political

أو الجانب الخلقى Moral ، أو العقائدى Religious •

□ اختبارات حسية حركية ، كاختبارات السمع والابصار والمهارة

الحركية والتآزر الحسى الحركى (كتآزر اليد مع العين) أو تآزر الاطراف

والحواس •

أما انستازى فانها تصنف الاختبارات على النحو التالي :

١ - اختبارات النمو العقلى : Test of intellectual development

وهذه تضم مقاييس ستانفورد للذكاء ، والاختبارات الجمعية

والانجاز Achievement ، ومقياس وكسلر لذكاء الراشدين ، ومقاييس

الضعف العقلى •

٢ - اختبارات القدرات المنفصلة : Test of separate abilities

وهذه تضم مقاييس الاستعدادات والاختبارات المهنية •

٣ - اختبارات الشخصية : Personality tests

وهذه تضم استبيانات التقرير الذاتى ، ومقاييس الميول والاتجاهات

والاساليب الاسقاطية واساليب اخرى لتقدير الشخصية •

٤ - الاختبار الادائى : Performance test

وهو اختبار يقوم على استجابة الفرد استجابة حركية أو يدوية •

٥ - اختبار ورقة وقلم : Paper and pencil test

يقوم على اجابة الفرد كتابة عن المطلوب • ويسمى هذا اختبارا لفظيا •

- اختبار استعداد (Aptitude test) (*)

وهو اختبار يحدد المدى الذي يحصل عليه الفرد من النضج ، أو اكتساب المعرفة أو مهارة معينة .

- الاختبار التحصيلي (Achievement test)

هذا الاختبار يحدد المستوى الذي وصل اليه الفرد في تحصيله لنوع من التعليم أو التدريب .

- الاختبار التشخيصي (Diagnostic test)

اختبار يستخدم في عملية التشخيص بهدف الكشف عن نواحي القوة أو الضعف في ناحية من النواحي .

- اختبار تنبؤي (Prognostic test)

هذا النوع من الاختبارات يستهدف التنبؤ بما سيكون عليه مستوى الفرد في القمصيل أو الاداء في مجال معين أو في مجالات خاصة .

- اختبار التصفية (Screening test)

يستخدم هذا النوع من الاختبارات في المجالات المهنية ، ويستهدف تصفية المتقدمين والابقاء على من تتوافر فيهم الجوانب المطلوبة للعمل المستهدف أو للدراسة المقصودة التي يطبق فيها هذا النوع من الاختبارات .

اختبار التمكن : (Mastery test)

وهو اختبار تحصيلي بمعنى أنه يمكن أن يحدد المدى الذي وصل اليه الفرد أو الافراد في تدريب معين أو دراسة معينة وعما اذا كان من الممكن أن يواصلوا هذا في مستويات أعلى تقوم على ما سبق أن درسوا أو تدربوا عليه .

(*) Readiness

General classification tests : اختبارات التصنيف العام :

اختبارات تستخدم بهدف تحقيق التصنيف لمجموعات من الافراد بحيث يصفون في مجموعات تصلح كل منها لدراسة معينة أو مهنة محددة .

Individual test : الاختبارات الفردية :

وهي اختبارات يطبق كل منها على فرد واحد في الموقف الواحد .

Group tests : الاختبارات الجمعية :

وهي اختبارات تطبق على مجموعة من الافراد في المرة الواحدة .

Battery tests : بطارية الاختبارات :

وهي مجموعة من الاختبارات مقننة على مجموعة من الافراد ولها معاييرها Norms التي تسمح بالمقارنة .

وبطارية الاختبارات قد تشمل على اختبارين أو أكثر وقد تكون قننت معا وقد لا تكون .

Non-verbal test : اختبار غير لفظي :

وهو اختبار تحتوى فحصراته على رموز أو صور أو أرقام وتكون تعليماته شفوية . . كذلك فهو اختبار ورقة وقلم .

المصطلحات والمفاهيم :

تبين من تصنيف الاختبارات ورود لبعض المصطلحات ترى أن نعرض لمفهومها فيما يلي :

Abilities & Aptitudes : القدرات والاستعدادات :

القدرة Ability . . هي ما يمكن للفرد أن يؤديه في اللحظة الحاضرة .
أي الآن سواء أكانت أعمال عقلية أو حركية . . . وقد تكون فطرية

ولادية مثل الذكاء (القدرة العامة) أو مكتسبة مثل القدرة على حل المعادلات الرياضية ، وذلك نتيجة التعلم والتدريب .

اما الاستعداد **Aptitude** .. فهو القدرة الكامنة قبل أن يتناولها المجتمع بالتصوير والتهذيب ... وهي البذرة الكامنة التي يحيلها التدريب الى قوة فعلية متحققة .

اذ أن نسبه الى القدرة مثل نسبة القوة الى الفعل ، فالاستعداد قدرة بالقوة تتحول الى الفعل عن طريق التدريب ، والاستعداد ، هو الامكانية .

وفي كلمة واحدة يمكن القول أن القدرة هي الاستعداد بواسطة التعلم والتدريب ، وعلاقة الاستعداد بالقدرة تبين لنا أهمية دور القياس والاختبارات النفسية ، ذلك عند القيام بعملية التوجيه المهني ، أي توجيه الفرد الى المهنة التي يستطيع أن يتفوق فيها وينتج خير انتاج .

هذه العلاقة تبين أنه لو استطعنا قياس استعداد هذا الشخص قبل أن يبدأ التدريب على عمل معين فإنا بذلك نوفر عليه الكثير من الوقت والجهد الذي يضيع في حالة التماقح بمهنة أو وظيفة لا تتفق مع ما لديه من استعدادات فهذا تقوم الاختبارات بدور المؤشر الى احتمالات نجاح الفرد في أنواع الدراسة المختلفة وكذلك المهن .

المهارة : **Skill**

المهارة هي المستوى الذي يبلغه الفرد في أداء عمليات حركية حسية معقدة ، يتوافر فيها عناصر السرعة ، والدقة ، والتكيف **Adaptation** مع الظروف المتغيرة .

الكفاية : **Proficiency**

والكفاية تختلف عن المهارة في أن الكفاية مستوى من الاداء المرضي في القيام بمقتضيات العمل والتي تتطلبها مهنة معينة بالذات .

وفيما يلي عرض لبعض القدرات التي تصمم الاختبارات النفسية لقياسها :

١ - القدرة اللغوية : Linguistic Ability

وهي القدرة على التعامل باللغة والفاظها وعباراتها والتعبير عن الافكار والخواطر وما يجري في الحياة اليومية من وقائع - واللغة هي وسيلة التخاطب بين الناس وهي أيضا أساس عملية التطبيع الاجتماعي اذ يلقي الشخص ثقافة المجتمع ومثله ، ومن مظاهر هذه القدرة وعلاماتها ما يلي :

(أ) فهم الالفاظ والعبارات وما لها جميعا من دلالات ومعان .

(ب) ادراك العلاقات بين الالفاظ المختلفة مثل التناقض والتضاد والتشابه والترادف .

(ج) التعبير عن المواقف بسرعة ودقة سواء كانت هذه المواقف خارجية أو داخلية مثل أن يصف الشخص موقفا خاسريا يحيط به ، أو يصف مشاعره الذاتية الداخلية .

٢ - القدرة العددية Numerical Ability

وهذه القدرة تبدو في اجراء العمليات الحسابية بسرعة ودقة ، وكذلك ادراك الارقام من علامات ، واكتشاف الاخطاء الحسابية .

وغنى عن البيان أن الذكاء يرتبط بهاتين القدرتين ارتباطا وثيقا .
(أي القدرة العددية والقدرة اللغوية) .

٣ - القدرة الميكانيكية Mechanical Ability

وهي تتضمن القدرة على فهم أجزاء الآلة وما بين هذه الأجزاء من علاقات ، والقدرة على سرعة فكها وتركيبها ، أو اصلاح الاعطال بها . وهذا الفهم الميكانيكي مرتبط بالذكاء الى حد كبير أيضا .

ذلك أنه قد يتبادر الى الذهن أن القدرة الميكانيكية تعتمد أساسا على المهارات العضلية والحركية •• انما هي تعتمد على هذا جزئيا فقط •

٤ - القدرة الفنية Artistic Ability

وهي قدرة متخصصة تتضمن التذوق الفني وحسن التقدير للأعمال الفنية والقدرة على الرسم لاشكال الأشخاص والاشكال الفنية والهندسية •

٥ - القدرة الموسيقية Musical Ability

وتتبين في القدرة على تمييز الانغام والايقاع وادراك التشابه والاختلاف في الانغام من حيث طولها وجرسها •

٦ - القدرة الادبية Literature Ability

وتتبين في القدرة على الانتاج الانشائي وحسن اختيار الالفاظ والتعبير الصحيح السليم •

اهداف تطبيق الاختبارات النفسية :

اننا نستخدم الاختبارات النفسية لاسباب جوهرية يشير اليها بوردين Bordin وتاييلور Taylor •

□ ان الاختبارات تمد الباحث السيكولوجي بمعلومات بالذات يحتاج اليها في تعامله مع المختبر أو المفحوص Subject بل وتساعد على انجاز مهمته معه •

□ يمكن لهذه الاختبارات أن تكون أيضا مصدرا لمعلومات يحتاج اليها المفحوص نفسه يتخذ على أساسها قرارات معينة •

□ هي أيضا قادرة على استثارة المفحوص ليكشف النقاب عن نفسه •

□ وهو في هذا قد تتوافر له الفرصة لاكتشاف نفسه وزيادة استبصاره بذاته أثناء أدائه للاختبار •

□ كذلك فإن الاختبارات النفسية تهدف للكشف عن متغيرات السلوك الأساسية سواء أكان الذكاء أو القدرات أو السمات المزاجية أو الاتجاهات أو الميول Interests أو القيم Values .

فالمقاييس النفسية Psychometric Measurements تعطي وصفا كميا دقيقا وموضوعيا ، واستخدام المقاييس يساعد على تحقيق الموضوعية ، ذلك حتى يصبح الوصف العلمي وصفا موضوعيا مستقلا عن ذاتية الباحث وتحيزاته وآرائه الشخصية .

فالمقاييس النفسية إذا تحقق الهدف العلمي فيما يختص بالوصف الكمي 'الموضوعي' للظواهر النفسية السلوكية .

وعلى هذا فإن مهمة الاختبار النفسى هي التنبؤ والانتقاء والتشخيص والتقييم .

التنبؤ Prediction

عملية نستهدف بها توقع المستوى الذى سيصله الفرد في ضوء معرفتنا للمستوى الحالى لهذا الفرد .

فالاختبارات الجديدة ان استخدمت استخداما طيبا يمكن لها ان تحقق فوائد اقتصادية فقد بلغت نسبة الفاشلين في مجالات معينة الى ٣٠% وعندما استخدمت الاختبارات في هذا المجال انخفضت نسبة الفاشلين الى ١٠% .

وكذلك فقد وفر أحد البنوك (١٩٣٠٠٠) نتيجة دراسة لاختيار الافراد الصالحين للتدريب .

التشخيص Diagnosis

الاختبارات السيكولوجية تستخدم كوسيلة في تحديد جوانب القوة والضعف في قدرات الفرد وهي تعطي صورة واضحة عن التكوين النفسى للفرد وهي الطريقة الموصلة للعلاج .

والتشخيص يهدف الى الوصف الموضوعى لحالة عرضية معينة ..
ومجال التشخيص الكلينيكي من أهم المجالات التي تستخدم فيها
الاختبارات ومقاييس الشخصية . كذلك ففي مجال تشخيص الضعف
العقلي تستخدم اختبارات الذكاء .

التقويم Evaluation

يستخدم التقويم في المجال المدرسي حيث تستخدم الاختبارات
التحصيلية .. ويهدف التقويم أو التقييم Assessment الى معرفة أثر
التدريب أو مدى تقدم الفرد في مجال معين وعلى هذا يكون التقويم
تقييما لكفاءة التدريب أو لفرد معين .

الانتقاء Selection

يستهدف الانتقاء اختيار الافراد المحتمل نجاحهم أكثر من غيرهم .
واستبعاد المحتمل فشلهم أكثر من غيرهم .
كذلك فان الاختبارات الشخصية تعطى تقديرات كمية وصفية أو
كيفية ، ويمكن القول بصحة القياس الوصفي أو الكيفي حينما يكون
القياس الكمي متعذرا .

ولكن علينا أن نسأل ماذا نقيس ؟

اننا نقيس سمات خاصة بالمفحوص أو أننا نقيس استجاباته لمثير
Stimuli أو لمجموعة من المثيرات Stimuli .

كذلك يهدف القياس الى الكشف عن الفروق الفردية أو الجمعية
وتحديد ما ذلك أن هناك اختلافا بين الافراد في صفاتهم البدنية وهذه
الاختلافات بطبيعة الحال اختلافات كمية : في الطول والوزن ولون العينين
ولون البشرة ، كذلك فهم أيضا يختلفون في قدراتهم العقلية الأولية
Primary Mental Abilities وفي ذكائهم ، والفروق الفردية في أي من

الصفات العقلية انما هي فروق في الكم أيضا ونُيست فروقا في النوع ،
فالفروق بين الذكي والغبي ، أو بين العبقرى وضعيف العقل فسر في
الدرجة وليس فرقا في نوع الذكاء وكما سبق أن بينا في محاضراتنا
السابقة أن الفروق الكمية بين الناس انما هي توزع تبعسا للتوزيع
الاعتدالي Normal curve •

والفروق بين الافراد Inter-Individuals يهدف قياسها الى مقارنة
فرد بفرد آخر بشرط أن يتساويا في مجموعة من السمات أو الخصائص
غير التي نحاول مقارنتهما فيها •

كذلك فان هناك فروقا داخل الفرد Intra-Individual نحاول
من قياسها مقارنة النواحي المتباينة في الفرد نفسه لنعرف نواحي القوة
والضعف في شخصيته ، ذلك لاهداف متعددة علاجية « كإكلينيكية » أو
مهنية أو تربوية أو تقويمية •

وتوجد أيضا فروق جماعية بين الجنسين •• الذكور والاناث •• وبين
الجنسيات والاعمار المتباينة •

ونجمل هدف الاختبارات النفسية في :

- ١ - تشخيص الاضطرابات الانفعالية Emotional Disorders
Diagnosis
- ٢ - تشخيص الضعف العقلي Mental Retardation Diag nesis
- ٣ - تشخيص الجناح Delinquency
- ٤ - الفروق الفردية والجماعية Six and / or group difference
- ٥ - قياس القدرات Abilities
- ٦ - قياس الاستعدادات Aptitudes

Interestes	٧ - قياس الميول
Vocational & Educational Choice	٨ - الاختيار المهني والتربوي
Educational & Vocational Guidance	٩ - التوجيه المهني والتربوي
	١٠ - الارشاد النفسى والمهني والتربوي
Vocational & Educational Couselling	
Psychoanalysis	١١ - العلاج النفسى
Survey	١٢ - المسح
Classification	١٣ - التصنيف
Prediction	١٤ - التنبؤ

مهمة الاخصائى النفسى :

والاخصائى النفسى Psychometrician عمله كعمل الكيمياء الذى يختبر مادة المنجنيز ، فهو لا يأخذ كل مادة المنجنيز الموجودة فى الطبيعة كلها .. انما هو يأخذ جزءا منها ويختبره .. ويسجل نتائج اختبارها عليها .. واذا أراد أن يتأكد لما وصل اليه من نتائج ، فإنه يعيد التجربة ولكن على جزء آخر من المادة .. فالاخصائى النفسى لا يتناول بالفحص أو التجريب كل أفراد المجتمع .. انما هو ينتقى عينة منهم تبعا لشروط معينة . فاذا أراد أن يتثبت مما وصل اليه من نتائج أعاد التجريب على عينة أخرى مماثلة وتحت نفس الشروط المعينة .. هو اذا يتناول جزءا من الكل ذلك أنه يصعب عليه تناول الكل .. وان استطاع فان هناك حدودا لما يستطيعه .. وعلى هذا فان الاخصائى النفسى يتخير عينة من السلوك . وبمعنى آخر فان الاختبار السيكولوجى لا يتناول الشخصية كلها انما يتناول جانبا منها .. أى عينة منها ، وهذه العينة تفيد فى التنبؤ أو فى التشخيص .. والتنبؤ يعنى الحكم على الاداء خارج موقف الاختبار اعتمادا على نتائج الاختبار . أما التشخيص فيعنى

تصنيف الفرد في فئة من الفئات بناء على أدائه في الاختبار ، على أن عملية الشخيص تتأوى على تنبؤ . ذلك أن تصنيفنا لفرد ما في فئة معينة فهذا يعنى تنبأ بأدائه بناء على ذلك .

والتجسرية في علم النفس تقسوم على متغيرين Two Variables على الأقل ، أحدهما المتغير المستقل Independent Variable وهو المتغير موضوع التجربة الذي يغير الباحث في مقداره ليدرس الأثار المترتبة على ذلك .

والمتغير التابع Dependent Variable . وهو المتغير الذي يتغير بتغير العامل المستقل أى هو العامل الذى يتبع العامل المستقل ، ذلك أنه قد يكون هناك أكثر من متغير تابع . كذلك قد يتعقد الموقف أكثر حين توجد عوامل وسيطة Intervening Variables أو عوامل غريبة قد تؤثر في المتغير التابع والتي يحاول الباحث أن يتخلص من تأثيرها اما بعزلها أو بتثبيتها ، وهذه مسألة قد تكون صعبة أو بالغة الصعوبة .

المجالات الأساسية للقياس

تعدد المجالات التي يستخدم فيها القياس وهي :

١ - علم النفس الصناعي Industrial Psychology

استخدم القياس النفسى في مجال الصناعة مستهدفا قياس قدرات العمال أو استعداداتهم الأولية بهدف انتقاء الصالح منهم لعمل معين واستبعاد من لا يصلح لهذا العمل تمهيدا لتوجيههم للعمل الذى تؤهله لهم قدراتهم . بمعنى آخر استخدمت طرق القياس النفسى في عملية الاختيار المهني Vocational selection كما استخدمت في عملية التوجيه المهني Vocational Guidance أى توجيه الفرد نحو اختيار مهنة تناسب قدراته واستعداداته والابتعاد عن أخرى لا تناسبه . . والاختيار المهني والتوجيه المهني عمليتان تستخدمان وضع الفرد المناسب في العمل المناسب له .

ولم يقتصر عمل أدوات القياس النفسى على هذا فقط بل تعدته الى تقييم جوانب أخرى في شخصية العامل غير القدرات الإدراكية والحركية مثل مشاعر القلق والأتزان الوجدانى Emotional Ability أو قياس الروح المعنوية Moral والاستهداف للحوادث Accident proneness

ولم يقتصر عمل أدوات القياس النفسى على العمال بل تعداه الى المديرين أنفسهم ورجال الإدارة العليا لتقيس عندهم قدرات وسمات كالقدرات الإبداعية أو الابتكارية .

٢ - علم النفس التربوى Educational Psychology

لقد تبوأَت أساليب القياس النفسى مكانة محترمة في ميدان علم النفس التربوى فبدأت بتحديد مستوى القدرات العقلية المختلفة ودراسة الجوانب الوجدانية في شخصية التلاميذ والطلاب لاستخدامها في مجال التوجيه التربوى والارشاد النفسى والاختيار التربوى ، ولقد تطور الامر فدرست مظاهر التفكير الإبداعى Creative Abilities والاشارة الى اختلافها في الذكاء Intelligence وبناء عليه قامت طرق جديدة للتدريس تناسب هؤلاء المتميزين بالدرجات المرتفعة على مقاييس الإبداع . كذلك قامت دراسات عن العمليات العقلية التى يقوم بها التلميذ أثناء تلقينه لمادة دراسية كالطبيعة والحساب والمطلعة ... ونحن نسمع الان عن استخدام الآكينات المعلمة Teaching Machines وكان فضل استخدامنا لها راجع الى جهود رجال القياس النفسى .

٣ - علم النفس الكلىنى Clinical Psychology

علم النفس الكلىنى فسرع من فرع علم النفس العلاجى Therapeutic Psychology وهو يستهدف وصف الاضطرابات في مختلف مظاهر السلوك البشرى ونشخيصها ذلك بالاسهام مع طبيب الامراض العصبية والنفسية Psychiatrist . كذلك الاسهام في علاج هذه

الاضطرابات والامراض النفسية ، والاختصاصي النفسي الكلينيكي
Clinical Psychologist يعمل في هذا الميدان ضمن فريق مكون من :
الاخصائي الاجتماعي Social worker وجراح الاعصاب Neurologist
واخصائي العلاج النفسي therapist الى جانب طبيب الامراض
العصبية والنفسية وهيئة التمريض Nerses .

على أن نلاحظ أن علم النفس الكلينيكي ينصب أساسا على السلوك
وليس من مهمته النظر الى أدوية معينة كوسيلة للتخفيف من المرض ،
انما هو ينظر اليه كوسيلة علاجية ذات تأثير على السلوك وعلى هذا فان
هذا الفرع (أي علم النفس الكلينيكي) يتناول الوظائف النفسية في
اضطرابها وعلى هذا فانه يقع في مجال اهتمامه دراسة اضطرابات
الادراك وردود الاعمال السريعة ، واضطرابات التذكر والحفظ
واضطرابات الوظائف العقلية الحركية والتجريد .

علم النفس العسكري : Military Psychology

والقياس النفسي يفيد في المجال العسكري ذلك في عمليات اختيار
الجنود وتوجيههم نحو العمل في مجال أسلحة معينة تبعا لقدراتهم
واستعداداتهم وسماتهم الشخصية وسماتهم المزاجية واختيار القادة
أيضا واستبعاد ضعاف العقول وتحصين الجيوش ضد الحرب النفسية
التي يشنها العدو والتدريب على استثمار الحقائق السيكولوجية في شن
الحرب النفسية المضادة .

الفصل الثالث

مواصفات الاختبار السيكولوجي الجيد

■ خطوات اعداد الاختبار للتطبيق

- الخطوة الاولى : تنقيح الاختبار
- الخطوة الثانية :

- ١ - تجربة الصياغة اللفظية
- ٢ - تجربة قدرة كل سؤال على التمييز

■ مواصفات الاختبار السيكولوجي الجيد

أولا : الموضوعية

ثانيا : المعايير

ثالثا : الثبات

رابعا : الصدق

■ خطوات اعداد الاختبار السيكولوجي الجديد

- تحديد هدف الاختبار
- محتوى الاختبار
- اسئلة الاختبار
- نظام الاسئلة وترتيبها
- تعليمات الاختبار
- اعداد مفاتيح الاختبار

■ التقنين

- ١ - عملية التقنين
- ٢ - عينة التقنين
- ٣ - العينة السلوكية

الفصل الثالث

مواصفات الاختبار السيكولوجى الجيد

يقوم الاختبار لهدف معين .. قياس ميول مهنية .. قياس قدرات موسيقية أو لغوية أو حسابية أو ميكانيكية أو قدرات ابداعية .. قياس نواح مزاجية .. أو سمات شخصية .. وهل هذه تقاس عند الذكور أم عند الاناث ؟ أو عندهما معا ؟ وهل يصلح للتطبيق على أفراد في مرحلة عمرية معينة ؟ وما هى هذه المرحلة ؟ وهل يطبق بطريقة فردية ؟ أم بطريقة جماعية ؟ هل هو اختبار أدائى Performance أم اختبار لغوى Verbal ؟ وكم عدد المقاييس الفرعية(*) التى يتضمنها .. وكم عدد أسئلته .. أو كم عدد أسئلة كل مقياس فيه .. وهل هناك أسئلة مخرجة .. أو أسئلة صعبة ؟ وإذا كان هناك أسئلة صعبة .. فهل ينبغى أن تكون هناك أسئلة توضيحية ؟ وإذا كان للاختبار مقاييس متعددة .. فهل لكل مقياس مفتاح مستقل ؟ أم لا .. وكيفية استخدام هذه المفاتيح .. أو كيفية استخدام مفتاح الاختبار ؟ ما هى مواصفات عينة التجريب ، للحصول على معامل ثبات الاختبار .. وكيفية التحقق من صدقه وتحديد معاييرهِ ؟

وعلى هذا فاننا بعد وضع الاختبار فى ضوء الاسئلة السابقة وتجريبه قد نجد أننا فى حاجة الى تنقيحه .. فما هى خطوات عملية تنقيح الاختبار ؟ وما هى خطوات اعداده للتطبيق ؟

(*) Sub-Scale.

خطوات اعداد الاختبار للتطبيق :

الخطوة الاولى - تنقيح الاختبار

تشتمل عملية تنقيح الاختبارات على العمليات التالية :

- ١ - تعديل عدد أسئلة بعض المقاييس أو الاختبار .
- ٢ - حذف بعض الاسئلة وازافة أخرى بدلا منها .
- ٣ - حذف بعض المجالات وازافة أخرى جديدة .

الخطوة الثانية ، وهذه تتضمن :

١ - تجربة الصياغة اللفظية

للسياغة اللفظية أهمية بالغة في بناء الجمل ، فهي سداها ولحمتها ووحدات أى اختبار انما هي مجموعة من الجمل ، بقدر وضوحها وسلاستها بقدر فهم الآخرين لها ، واستيعابهم لابعادها . ولما كانت الاختبارات النفسية لا تهتم بفئات معينة من الناس تنتسب لقطاع معين من الحياة ، بل هي تغوص في فئات مختلفة تنتسب لقطاعات متعددة ، لذلك فان صياغة وحداتها لا بد وأن تتلائم مع القدرة العلمية واللفظية للقطاع الذى تطبق فيه ، ذلك أن هناك تعبيرات والفاظا يستخدمها أفراد قطاع معين لها دلالتها ومضمونها ، قد لا يستسيغها أفراد من خارج هذا القطاع ، فهناك عوامل تكاد تكون ثابتة تؤثر في صحة الاختبار ، مثل القدرة على القراءة ونقص المحصول اللغوى . . فإذا لم يكن الاختبار نقيا من هذه العوامل وأمثالها ، فان الدرجة المعطاة عن الاختبار لا تعبر عن المطلوب قياسه تماما ، ويكون الاختبار معيبا من ناحية صلاحيته ، لذلك تجرى تجربة الصياغة اللفظية للاختبارات لاندخال الفاظ وتعبيرات يستخدمها العمال مثلا هي قسادة على توصيل المعنى اليهم في أسلوب لا يسف بها ولا يضيعها ؛ فصياغة الكلمة تعنى بناءها من كلمة أخرى على هيئة مخصوصة . فكلما كان من غسير المعقول أن تعطى مسائل حسابية بلغة غير مألوفة لشخص «ما» وإذا ما قُتل في حلها ، حكم

عليه بالفشل في المقدرة الحسابية ، لذلك فقد يكون هدف تجربة الصياغة اللفظية لكل الاختبارات انما بناء وحداتها على هيئة مخصوصة ثلاثم افراد البحث • توصل لهم المعنى بأسلوب لاسف فيه ولا غموض •

٢ - تجربة قدرة كل سؤال على التمييز Item analysis •

أى تحليل البنود بقصد بيان قدرتها على التمييز •

تحليل الوحدات Item analysis أو البنود عملية أساسية في عملية تقنين (*) الاختبار ، ذلك أنها تبين لنا قدرة الاسئلة على التمييز (*) بين الافراد ، فليس من المعقول أن يتفق الافراد المختلفون في الاجابة على وحدات الاختبار ، ذلك أنه ينبغي أن يكون هناك فروقا دقيقة بينهم ، وعلى المقياس الجيد أن يظهر هذا ويبيئه ، ذلك أنه قادر على التمييز بين الافراد المختلفين •

وعملية تحليل الوحدات تشتمل على عمليات هامة ، أهمها اختبار الوحدات ، تحديد صحة الوحدات ، تحديد درجة صعوبة الوحدات ، ولكن هناك نقدا موجها لعملية تحليل الوحدات ، الا وهو أنها تضع يدنا على العيوب ، ولكنها لا تصححها • ولكن هذا ليس صحيحا تماما ، ذلك لاننا لا نستطيع ولا ينبغي لنا أن نطبق اختبارا الا اذا ثبت صدقه وثباته ، فهما العمليتان الضروريتان لتعريفنا بمدى صلاحية الاختبار (كوحدة) للهدف أو الغرض الذى وضع من أجله ، ومن صفات الاختبار الصادق أن يكون قادرا على التمييز بين الافراد الصالحين (لدراسة معينة) أو عمل معين ، وهذه القدرة التى يتسم بها الاختبار الصادق هى هدف عملية تحليل الوحدات • فان عجز عن ذلك فهو اختبار غير صادق ، ونحن لا نستطيع أن نستخدم اختبارا الا اذا قام الدليل على صدقه ومدى هذا الصدق • اذ أن من شروط الاختبار الجيد أن يكون ثابتا ومميزا وصادقا •

(*) Standardization.

(*) Discrimination.

ويعد فما هي مواصفات الاختبار السيكولوجي الجيد ؟

مواصفات الاختبار السيكولوجي الجيد

أولاً - الموضوعية Objectivity

عند تطبيق الاختبار لابد أن نضمن أنه ليس هناك تمييزاً في عملية التطبيق ، كذلك ليس هناك تمييزاً في عملية التصحيح وعملية تفسير نتائج الاختبار ، والموضوعية تعني عدم التحيز ، والشئ الموضوعي هو الشئ القائم على حقائق خارجية وليست ذاتية يمكن للاخرين التأكد منها .

ثانياً - المعايير Norms

المعيار Norm مستوى قياسي نرجع اليه لفهم دلالة الدرجة التي حصل عليها فرد ما في الاختبار . . سواء أكانت هذه الدرجة تشير الى درجة الفرد الكلية في اجابته على أسئلة الاختبار أى عدد الاجابات الصحيحة ، أو الى الزمن الذي استغرقه في الاجابة على هذه الاسئلة .

إذا فرض أننا كلفنا فسردي بكتابة خطاب على الآلة الكاتبة ومن ملاحظتنا له تبين أنه يكتب ٣٠ كلمة في الدقيقة . . فهل يعني هذا أنه سريع أم هو بطيء ؟ أم هو متوسط السرعة ؟ انه لكي يمكن لنا الحكم عليه كلفنا مجموعة من الافراد تتكون من ٢٠ شخصاً من نفس سنه وجنسه وخبرته في الكتابة على الآلة الكاتبة ، وأن يكتبوا هذا الخطاب في نفس الزمن الذي كتبه فيه . ثم نرتب عدد الكلمات التي كتبها كل منهم والمسدة الزمنية التي استغرقها ، ترتيباً تنازلياً أو تصاعدياً . ولنفرض أن النهاية الصغرى لعدد الكلمات التي كتبت في الدقيقة كانت

(*) ارجع الى كتاب علم النفس الاحصائي للمؤلف لمعرفة كيفية تحويل الدرجات الخام الى درجات معيارية (س ٨٠) الدار الجامعية - بيروت ، ١٩٨١ .

٢٥ والنهابة كبرى كانت ٥٠ كلمة في الدقيقة وأن متوسط الكلمات كانت ٣٠ كلمة هنا نستطيع أن نحكم على سرعة هذا الفرد أو أى فرد آخر في هذه المجموعة بأنه سريع أو بطيء أو متوسط .

ثالثا - الثبات Reliability

إذا طبق مقياس الذكاء على شخص معين مرتين في فترتين مختلفتين فينبغى أن يعطى المقياس نفس النتيجة وإذا لم يعط نفس النتيجة فلا يكون هذا المقياس ثابتا وعلى هذا فإن مفهوم الثبات يعنى مدى اعطاء الاختبار نفس الدرجات ، أو القيم لنفس الفرد أو الافراد اذا ما تكررت عملية القياس . وقد يعطى المقياس درجات مختلفة ، ولا يكون ذلك لعيب فيه ، انما يرجع هذا الى تغير حدث في السمة أو القدرة المقاسة أو أنه يرجع لعيب في تطبيق الاختبار ، إذ أنه لم يلتزم الدقة في التطبيق أو في عملية التصحيح . واذا كان هذا الاختلاف يرجع الى عيب في المقياس فان هذا يعنى أن المقياس غير ثابت .

فلو تخيلنا أن هناك ترمومترا نقيس به درجة الحرارة وأنه يعطى لنا درجات متأرجحة فان هذا ولاشك لا يرجع الى عيب في الترمومتر ، ولكنه يرجع الى تغير درجة حرارة الجسم نفسها .

ثبات المصحح Scorer reliability

ثبات المصحح أو المختبر يعنى أنه مهما تغير الفاحص أو المختبر أو المصحح فان هناك ثبات في قيمة الدرجات الممنوحة لنفس الفحوص ، ذلك اذا لم تتداخل عوامل فعالة تفسر في السمة أو القدرة التي يتناولها القياس . أو أن تغيرات جوهرية لحقت الفحوص نفسه . لو أحضرنا تلميذا واثنين من الفاحصين وطلبنا منهما تطبيق اختبار «بينيه» Binet لقياس ذكاء هذا التلميذ فحدد الفاحص الاول نسبة ذكاء (١٠٠) والثانى

استخرج نسبة ذكاء (٨٠) فهذا يعني أن ثبات المصحح منخفض ..
بمعنى أنه إذا تغير الفاحص تغيرت النتيجة .. وعلى هذا فإن ثبات
الفاحص يعني مدى اعطاء الاختبار نفس الدرجات لنفس الأفراد ، إذ
أعيد التطبيق عليهم بواسطة فاحصين مختلفين .

ثبات التصحيح Scoring reliability

لو أن استجابة واحدة صححت بواسطة مصححين فأعطى كل منهما
تقديرا مختلفا عن الآخر ، فإن هذا يعني أن التصحيح غير ثابت في هذه
الحالة؛ أما لو كانت الدرجة التي أعطاها المصححون لنفس الإجابة واحدة
تقريبا ، فهذا يعني أن الاختبار ثابت في تصحيحه . على أن نلاحظ أنه
في المسائل الحسابية يكون ثبات التصحيح أعلى منه في الأشياء المعرفية
Cognitive كذلك في الاختبارات الإسقاطية Projective tests فثبات
تصحيحها يصل إلى أدنى مستوى ..

كيفية حساب معامل الثبات

هناك عدة طرق لحساب معامل ثبات الاختبارات كلها تقوم على فكرة
الفروق الفردية الناجمة عن أخطاء في القياس وعن فروق حقيقية بين
الأفراد . وأن نسبة التباين الحقيقي المجهول وتباين الدرجات التجريبية
الناجمة من موقف الاختبار هي التفسير الإحصائي لمعامل الثبات ..
ومعامل الثبات يتوقف على مجموعة من العوامل يعتبرها الباحث عوامل
مسببة لأخطاء تجريبية في البحث نفسه . على أننا نلاحظ أن مواقف
الاختبار متشابهة إلى حد لا بأس به الأمر الذي يجعل الأخطاء التجريبية
واحدة إلى أبعد حد .

١ - طريقة إعادة الاختبار Test - retest method

يجرى تطبيق الاختبار أول مرة على مجموعة ، ثم يعاد تطبيقه مرة
ثانية عليهم وتعتمد طريقة إعادة تطبيق الاختبار على حساب معامل
ارتباط درجات الأفراد في مرني التطبيق . ويقبل معامل ثبات الاختبار

إذا وصل معامل الارتباط (معامل الثبات) الى $(+0.7)$ أو $(+0.8)$ ،
وهو عند $(+0.7)$ يمكن اعتباره معامل ثبات مرتفع أما إذا انخفض عن
 $(+0.7)$ فيعتبر ثباته منخفضا ، وهذا يعنى عدم توافر الثبات •

الصعوبات التى تقابل إعادة تطبيق الاختبار :

١ : الفترة الفاصلة بين التطبيق الاول والثانى :

لو فرض أننا طبقنا اختبار «بينييه» على فرد ما •• ثم أعدنا التطبيق
عليه مرة ثانية ، بعد ساعة واحدة •• فإن الخبرة التى اكتسبها الفرد في
المرة الاولى سوف تؤثر على أداءه في المرة الثانية •

ب) عامل الذاكرة

كذلك لو سألنا طفل عن (3×1) وأجاب أنها تساوى (4) فسانه من
المحتمل جدا أننا لو أعدنا عليه السؤال مرة ثانية بعد فترة وجيزة أن
يعطى لنا نفس الاجابة ذلك أنه لازال يتذكر اجابته الاولى •• كذلك
فاذا كانت الفترة الزمنية الفاصلة أطول من اللازم فإنه قد يحدث خلال
هذه الفترة الزمنية الطويلة تغيير في السمة موضع القياس • فلنفرض
أننا قد وزنا طفلا في سن سنتين وجاء وزنه $(8 ك.ج)$ ثم أعدنا وزنه
وهو في سن ٦ سنوات فكان وزنه $(١٥ ك.ج)$ ، فهل يعنى هذا أن وسيلتنا
في القياس (الميزان) غير ثابتة أى بها خلل ؟ الحقيقة أن الوزن (السمة)
هو الذى طرأ عليه تغيير •

لذا فعندما نحاول حساب معامل ثبات اختبار الذكاء يطبق على
الاطفال بطريقة Test - retest أن تكون الفترة الزمنية التى تفصل بين
التطبيق الاول والثانى معقولة •• لا هى طويلة •• ولا هى قصيرة ، أما
في حالة قياس ذكاء الراشدين فإن الامر يكون جد مختلف •

وعلى هذا فإنه يمكن القول أن عيب طريقة Test - retest خضوعها
لكل ما يؤثر في المختبرين خلال الفترة الزمنية التى تفصل بين التطبيق
الاول والتطبيق الثانى ••

٢ - طريقة التقسيم النصفى Split - half

تهدف طريقة التقسيم النصفى الى التغلب على المشكلات التي ظهرت في طريقة اعادة التطبيق * فهنا نحسب معامل الثبات مباشرة من نتائج التطبيق الاول ، وذلك بقسمة نتائج تطبيق الاختبار الى جزئين متساويين وحساب معامل الارتباط بين هذين الجزئين ويكون هذا المعامل هو معامل الثبات *

والتقسيم قد يكون تقسيم أسئلة الاختبار الى فردى وزوجى (١، ٣، ٥، ٧، ٩ أو ٢، ٤، ٦، ٨، ١٠) أو تقسيم الاختبار نفسه الى نصفين متساويين (النصف الاول والنصف الثانى) *

على أن التقسيم الفردى/الزوجى أفضل من التقسيم النصفى ذلك أن كل نصف من الاختبار له طبيعة مختلفة عن النصف الاخر ، ذلك أن الاسئلة تتدرج من السهولة الى الصعوبة كما أن المفحوص حينما يكون متعبا تكون لديه رغبة في الانصراف وتكون أخطاؤه كثيرة * كما أن طريقة التصنيف * يكون النصف الاول فيها تدريبا للنصف الثانى ، وبذلك تزداد قدرة الفرد في النصف الثانى عنه في النصف الاول * كذلك فان طريقة التصنيف لا تصلح لحساب معامل ثبات الاختبارات الموقوتة أى التى تقيس سرعة الاستجابة أكثر مما تقيس قوتها * على أن معامل الثبات الذى نحصل عليه بطريقة التصنيف هو معامل ثبات نصف الاختبار لذلك نستخدم معادلة سبيرمان/براون(*) لتصحيح الطول للحصول على معامل الثبات *

٣ - طريقة الصور المتكافئة Equal forms

يطلق جالكسون Gallixsen اسم الاختبارات المتوازية Parallel Test على الصور المتكافئة ، والاختبارات المتوازية هي تلك الاختبارات

(*) Spearman / Brown Formula

التي يكون لها نفس المتوسط Mean ونفس التباين Variance وترتبط فيما بينها بنفس القدر ..

وطريقة الصور المتكافئة تسامت للتغلب على نواحي النقص التي ظهرت في طريقه التجزئة النصفية خاصة ما يتعلق بالاختبارات الموقوتة .. وطريقة الصور المتكافئة تتطلب تحليلا علميا ودقيقا لنتائج الاختبارات التي نقول عنها أنها متكافئة ومتوازية . على أنه من الصعب ان لم يكن من المستحيل تصميم اختبارين متكافئين تماما ، وكل ما نستطيعه هو صورتين أو أكثر متقاربتين .

٤ - الاتساق الداخلي Internal consistency

معامل الاتساق الداخلي هو معامل ارتباط بين كل وحدة من وحدات الاختبار والاختبار كله ، ولذا فان هذه الطريقة عادة ما تستخدم لتحديد ثبات الاختبار من ناحية ومدى صلاحية وحداته من ناحية أخرى .

• ما هي العوامل التي تؤثر على ثبات الاختبار ؟

١ - العينة

يقال ثبات الاختبار عندما تكون عينة التطبيق متجانسة في الصفة التي يقيسها الاختبار ويزيد الثبات بزيادة عدم التجانس بين الافراد في الصفة التي تقاس .

كذلك فان الثبات يرتبط بطبيعة العينة فالاختبار الذي حسب معامل ثباته على عينة من طلبة الجامعة ، لا يعنى هذا بالضرورة أن يكون ثابتا على عينة من العمال ، ذلك للاختلاف الجوهرى بين العينتين .. لذلك علينا أن نعيد حساب ثباته على عينة العمال ، ولقد جرت العادة أن يصف الباحث بدقة طبيعة العينة التي حسب على أساسها ثبات اختباره وخصائصها .

٢ - زمن الاختبار :

تزداد القيمة العددية لمعامل ثبات الاختبار بالزيادة الزمنية ، ذلك

أن الزيادة الزمنية للاختبار تساعد على ظهور الفروق الفردية القائمة بين أفراد عينة التطبيق ، إلا أن الثبات يتناقص عندما تتجاوز الزيادة الزمنية حدها المناسب .

٣ - الصياغة اللفظية :

الصياغة اللفظية الصحيحة لأسئلة الاختبار تمنع إلى حد كبير عملية التخمين ، تلك العملية التي تؤثر تأثيرا بالغا على معامل الثبات ، ذلك أن الفرد في اعتماده على التخمين Guessing لعدم وضوح المطلوب من أسئلة الاختبار لا يصور تصويرا حقيقيا مستواه في السمة أو القدرة التي يزرع الاختبار لقياسها .

٤ - عدد الاسئلة

كلما زاد عدد أسئلة الاختبار زاد معها معامل ثباته ، والعكس صحيح . ذلك أن الثبات يتأثر بخطأ القياس لذلك فإن زيادة طول المقياس أى زيادة عدد أسئلته أمر يؤدي إلى زيادة ثباته .

٥ - الحالة الصحية والنفسية للمفحوص

مرض المفحوص أو تعب أو زيادة توتره الانفعالي أمور تؤدي إلى تغير أدائه في الاختبار ، وهذا الأمر يؤدي بدوره إلى تفسير مصاحب لثبات الاختبار .

٦ - الخطأ المعياري للمقياس

كثيرا ما يلجأ مصمم الاختبار إلى دراسة الخطأ المعياري للمقياس وهذا معناه الدرجة التي تترجح بينها درجة المفحوص زيادة أو نقصانا عن درجته في المقياس .

لنفرض أن نسبة ذكاء شخص معين (١٠٠) في مقياس «بينييه» وأن الخطأ المعياري لهذا المقياس (٥) نقسط . . . فما هي إذا درجة الفرد الحقيقية ؟

درجة الفرد هنا تكون بين (٩٥ - ١٠٥) وهذا نتيجة نقص ثبات الاختبار معنى هذا أن الاختبار إذا كان أكثر ثباتا كان الخطأ المعياري (١) أو (٢) ولو كان ثباته صحيحا ١٠٠٪ يكون الخطأ المعياري (صفر) .

رابعاً - الصدق Validity

مفهوم الصدق

الصدق مفهوم واسع ، له عدة معان تختلف بحسب استخدام الاختبار . إلا أن أولى معاني الصدق هو مدى نجاح الاختبار في القياس وفي التشخيص والتنبؤ عن ميدان السلوك الذي وضع الاختبار من أجله ، أي أن الاختبار صادق لأنه يقيس ما وضع لقياسه ، والقياس الصادق عادة يكون ثابتا ، ولكن المقياس الثابت لا يشترط أن يكون صادقا ، وكلما ارتفع معامل ثبات الاختبار كلما سبب هذا زيادة معامل الصدق ، وعلى هذا فإن معامل الصدق يتأثر بكل ما يتأثر به معامل الثبات .

على أن الصدق نسبي Relative ذلك أنه يكون صادقا بالنسبة لجماعة معينة وغير صادق لجماعة أخرى . . صادقا على مجموعة من العمال وغير صادق على مجموعة من طلاب الجامعة . . صادقا على عينة انجليزية . . وغير صادق على عينة مغربية .

كذلك فإن الصدق نوعي Specific حيث أن الاختبار صادق لقياسه جانب معين ، ولعدم قياسه جانب آخر . . ذلك أنه لا يوجد اختبار يقيس كل جوانب الشخصية .

معامل الصدق Coefficient of validity

هو معامل الارتباط Coefficient of correlation بين درجة أفراد عينة الصدق في الاختبار ودرجتهم في الوظيفة التي يقسوم الاختبار بقياسها . . ونحن نعرف درجتهم في الوظيفة التي يقوم الاختبار بقياسها عن طريق مصك Criterion ، فمثلا نريد معرفة معامل صدق اختبار وضع لقياس التحصيل الدراسي ، فنطبق هذا الاختبار على مجموعة من الطلاب

ونصيب درجة كل فرد من أفراد العينة في هذا الاختبار وفي الوقت نفسه يكون لدينا درجات كل واحد منهم في امتحان نهاية السنة ومعامل (*) الارتباط بين درجات الاختبار ودرجات امتحان نهاية السنة (المحك) ومعامل الصدق Coefficient of validity وكلما كانت درجة الفرد في الاختبار مرتفعة ودرجته في المحك مرتفعة أيضا فإن هذا يعنى أن معامل الصدق مرتفع .

انواع الصدق :

الصدق الظاهري Face validity

يبدو المقياس أو الاختبار صادقا ظاهريا ، اذا كان يقيس القدرة الموضوع لقياسها . فاذا كان الاختبار أو المقياس الذى أمامنا معنون بأنه اختبار للقدرة الحسابية ، وكان يتضمن بالفعل مسائل حسابية ، فإننا بمجرد النظر نحكم بصدقه . . أى بصدق مظهره .

صدق المحتوى Content validity

ويقصد بصدق المحتوى مدى توافر جوانب السمة في أسئلة الاختبار . وهذا النوع من الصدق يتطلب تحليلا منطقيا لمواد الاختبار ومقراته ذلك بهدف تحديد الوظائف والجوانب والمستويات المثلة في الاختبار ، كذلك سبة كل منها للاختبار ككل .

وعلى هذا فإن صدق المحتوى انما يقوم على مدى احتواء الاختبار للجوانب التى يقيسها هذا الاختبار .

الصدق التلازمى Concurrent validity

يقصد بالصدق التلازمى مدى الترابط بين درجة الاختبار والاداء الفعلى . فلنفترض أن هناك مقياسا للاداء الميكانيكى طبق على مجموعة

(*) انظر كتابنا في علم النفس الاحصائى لتعرف كيفية الحصول على معامل الارتباط ، الدار الجامعية ، بيروت ، ١٩٨١ .

من الافراد ، ثم تبين من التطبيق أن هناك أفرادا كان أداءهم مرتفع وآخرون متوسطى الاداء ، ومجموعة ثالثة أداءهم منخفض جدا .. ثم أعطيت لهم بعد ذلك عربات معطلة وطلب منهم اصلاحها عندئذ .. يعتبر هذا الاختبار صادقا صدقا تلازميا اذا اتفق أداء الافراد الفعلى مع أدائهم على هذا الاختبار ..

هل يمكن أن يكون الاختبار صادقا ظاهريا ومنخفض في صدقه التلازمى ؟

نعم .. فمن الجائز أن يكون الاختبار خادعا ، ذلك أن يكون صادقا صدقا ظاهريا ، وغير صادق تلازميا . فالصدق التلازمى أكثر واقعية من الصدق السطحى الظاهرى .

الصدق التنبؤى Predictive val.

هذا النوع من الصدق يرتبط بالصدق التلازمى .. وهما يسميان أحيانا بالصدق التجريبيى .. أو صدق الوقائع الخارجية Emperical validity .

فلو طبقنا اختبارا لقياس القدرة على أداء العمل للاخصائين النفسين بعد التعيين وبعد سنة من بداية التعيين طلبنا من رؤسائهم الحكم عليهم من حيث أدائهم العمل ، فإذا أفاد هؤلاء الرؤساء بأن الضعفاء حسب نتيجة الاختبار ضعاف فى العمل أيضا ، فإن هذا يدل على الصدق التلازمى للاختبار ولكن لو أجرينا تطبيق الاختبار قبل استخدامهم فى العمل بعام كامل فإن الاختبار يمكن أن يتنبأ بالنجاح أو الفشل فى مهنة هؤلاء الاخصائين .

الصدق المفهوم : Construct validity

يقوم الاختبار لقياس خاصية معينة .. سمة أو قدرة أو استعداد.

ويقوم معد الاختبار بتعريفها أو تحديدها تحديداً إجرائياً^(*) ، وعند تطبيق الاختبار يحاول أن يفسر الفروق بين الأفراد في هذه السمة أو في هذه الخاصية . وعلى هذا فان صدق المفهوم يعنى مدى الارتباط بين الجوانب التى يقيسها الاختبار ، ومفهوم هذه الجوانب كما وضعها مصمم الاختبار . . وهذا النوع من الصدق يسمى بصدق التكوين وهناك طريقتان لحساب صدق المفهوم : أولهما الصدق التطابقي *Congruent validity* والثانى الصدق العاملى *Factorial validity*

فالصدق التطابقي نحصل عليه بحساب مدى تطابق درجات عينة من الأفراد في اختبار جديد مع درجاتهم في اختبار آخر يثبت صدقه في قياس نفس السمة التى يقيسها الاختبار الجديد .

اما الصدق العاملى ، فاننا نستعين بالتحليل العاملى في بيان الى أى حد يقيس الاختبار السمة أو الظاهرة التى وضع لقياسها ذلك بحساب درجة تشبع *Saturation* الاختبار بالجانب المطلوب قياسه ، السمة الظاهرة ، ويتم ذلك بحساب معاملات الارتباط بين الاختبارات والمحكات المختلفة ثم نقوم بتحليل هذه العوامل تحليلاً عاملياً بهدف الوصول الى أقل عدد ممكن من العوامل التى تعتبر مسؤولة عن هذا الارتباط .

وهذه العوامل قد تكون عوامل عامة *General factors* أو عوامل طائفية *Group factors* ويشترك العامل العام في جميع الاختبارات ، ويظهر تشبعه في هذه الاختبارات جميعاً ، بينما يؤثر العامل الطائفي في طائفة من الاختبارات فقط .

(*) التعريف الاجرائى *Operational definition* طراز من التعريفات لا يهتم بالوصف اللفظي المنطقي للظواهر والمفاهيم ، بل بوصف الاجراءات والعمليات التجريبية التى تستخدم لملاحظاتها وقياسها (المؤلف ، دراسات في علم النفس الصناعى والمهنى) .

المحكات الرئيسية لقياس صدق الاختبار

(١) المحكات الخارجية :

ويمكن أن نصل إلى معامل الصدق على أساس محكات خارجية • ففي مجال الصناعة مثلا يمكن أن تكون تقديرات المشرفين وملاحظي للعمال محكا نصل عن طريقه إلى معامل الصدق ، ولكن قبل الاستطراد فإنا نعرف المحك Criteria بأنه : مقياس موضوعي مستقل عن الاختيار ، نقيس به صدق الاختبار وقد يكون المحك الذي على أساسه نصل إلى معامل الصدق في ميدان الصناعة •• هو تقدير عدد من الرؤساء ومساعديهم لأفسراد العينة ، والمحك هنا متعلق بالوظيفة التي يقيسها الاختبار ذلك لان الباحث قد يطلب منهم أن يقيموا العامل بناء على تعريفات محددة (للرضا عن العمل أو التوافق الشخصي أو مستوى الطموح مثلا) •

وذلك باختيار أحد ثلاث عبارات محددة تصفهم من وجهة نظر أفراد المحك ، وهذا المحك إلى جانب أنه محك جيد إلا أنه يمكن اعتباره عينة ممثلة لمنطقة السلوك المطلوب قياسها •

كذلك لان تقديرات رؤساء العمال ومساعديهم لم تعتمد على موقف عارض كما أن هذا المحك محك مستقل ذلك أن درجة الفرد في الاختبار لا تتأثر بدرجته في مقياس المحك •

ولقد أجريت بحوث عديدة في الورش الصناعية أساسها الحصول على تقديرات رؤساء هذه الورش عن قدرة العمال ، ثم يحسب معامل الارتباط من تقديرات الرؤساء ومن درجات المقاييس •

كذلك فنحن نعدنا الأمر يجري في المدارس وفي السنوات المسلحة
وبين الزملاء والاصدقاء • وهذه لطريف • تسمى طريقة التقديرات
• Rating - Method

ويشترط لاستخدام هذا المحك أن تكون ثمة علاقة وطيدة بين الافراد
ورئيسهم أو بين المدرس وتلاميذه أو بين الضابط وجنوده • كذلك أن
يكون لدى هؤلاء المحكمين قدرا كبيرا من التدريب على عملية التحكيم •
وأن نحصل على تقديرات مستقلة من أكثر من محكم حتى يمكن ابعاد
أثر العوامل الذاتية •• وأيضا نعتد عنا على مقاييس التقدير Rating
Scales التي تحتوى على وحدات متدرجة للتقييم •

ان الاختبار ينبغي ألا يستخدم في ميدان القياس الا بعد معايرته
أى الا اذا قام الدليل على صدقه •

(ب) الصدق العاملى Factorial validity او الارتباط بين الاختبار
التجريبي واختبارات أخرى :

هذه الوسيلة يمكن بها تحقيق الصدق التلازمى ، وتكون بين اختبار
جديد واختبارات أخرى قائمة نتخذها كمحك لتقدير صدق الاختبار
الجديد ، ويشترط أن يقيس الاختبار الجديد ما تقيسه الاختبارات
القديمة وأن يكون بديلا مبسطا منها •

وهذه الطريقة تمكنا من أن نقدر صدق اختبار لفظى في ضوء اختبار
أدائى على أن يكون له معامل صدق مرتفع ، كذلك يمكن تقدير صدق
اختبار جماعى باستخدام اختبار فردى ••

وتسمى هذه الطريقة بطريقة الصدق العاملى ذلك أنها تقوم على
حساب معاملات الارتباط بين الاختبار الجديد والاختبارات الأخرى
القديمة •

ج) الاداء التجريبي :

لنفرض أن الاختبار الجديد أعد لقياس القدرة على أداء عمل معين ، فإن حساب الصدق .. هو قيام أفراد عينة الصدق بأداء العمل الذي أعد الاختبار لقياسه وحساب معامل الارتباط بين درجاتهم على هذا الاختبار ودرجاتهم على أداء هذا العمل .. وإذا كان معامل الارتباط مرتفعا فإن هذا يعني صدق الاختبار . وإذا كان منخفضا ، فإن هذا يعني عدم صدق الاختبار .

د) تمايز العمر :

هذا المحك لا يستخدم في الوظائف السلوكية التي تتناولها مقاييس الشخصية ، تلك الوظائف السلوكية التي لا تظهر اضطرابا مع تقدم العمر . فالذكاء — مثلا — يزيد بزيادة العمر الزمني للفرد .. وعلى هذا فإن العينة المستخدمة في هذا المحك لا بد وأن تمثل العمر المحدد لها تمثيلا دقيقا شاملا . فإذا أردنا الحصول على معامل صدق لمقياس الذكاء في ضوء المسلمة السابقة . فإن أفراد عينة الصدق لا بد وأن يكونوا في سن تقل كثيرا عن ١٨ سنة ، ذلك أنه لو كانت عينة الصدق في سن بين ١٨ — ١٩ سنة فإن هذه المسلمة تفقد صحتها ومن ثم فلا يمكن التحقق من صدق المقياس ..

هـ) المجموعات المتناقضة Contrasted group

لنفرض أننا نريد الحصول على معامل الصدق لاختبار مقياس مستوى التحصيل الدراسي . فنأتي بمجموعة حصلت على درجات عالية جدا في امتحان نهاية السنة .. ونأتي بمجموعة أخرى حصلت على أدنى الدرجات في هذا الامتحان .. ثم نطبق الاختبار على المجموعتين فإذا كان الفرق بينهما في هذا الاختبار فرقنا له دلالة احصائية فإن هذا يعني أن الاختبار صادق لأنه ميز احصائيا بين المجموعتين المتطرفتين .. أي المتناقضين .

أما إذا كان لدينا اختبار يقيس سمه الانطواء/الانبساط فإننا نحضر مجموعة منطوية وأخرى منبسطة •• ونقيس مدى توافر هذه السمة بين أفراد المجموعتين • فإذا اتفقت النتيجة مع الواقع دل ذلك على صدق الاختبار ، وأن الصدق مرتفع وإذا كان العكس •• فالعكس صحيح •

(و) التحصيل الدراسي :

هناك مسلمة أساسية مؤداها أن معدل التحصيل الدراسي يزداد بزيادة الذكاء ، ويستخدم اختبار التحصيل الدراسي لاثبات صدق اختبار الذكاء في ضوء هذه المسلمة •• ولكن يشترط في عينة الصدق أن تكون من بين أفراد المدارس الابتدائية أو الاععدادية ، ذلك أنه في الدراسة المتخصصة تقل صحة هذه المسلمة بل تنعدم •• ذلك أن هذا النوع من التعليم قد يتطلب قدرات خاصة كالقدرة على الحفظ مثلا •• كدراسة التاريخ والجغرافيا •• والشعر •• وعلى هذا فسان هناك نوعيات من التحصيل ترتبط ارتباطا عاليا بالذكاء • وهذه هي التي تصلح لأن تستخدم كمقياس لصدق اختبارات الذكاء •

خطوات اعداد الاختبار السيكولوجى الجديد

تحديد هدف الاختبار :

قبل أن نشرع فى اعداد الاختبار السيكولوجى علينا أن نحدد هدفه، وأن نحدد ماذا نريد أن نقيس ، وما هو المستوى التعليمى للأفراد الذين سيطبق عليهم الاختبار وما هو سنهم ، ومن هم هؤلاء الافراد ، وهل هو اختبار فردى ، أم اختبار جمعى ، وهل سيكون الاختبار اختبارا أدائيا أم اختبارا لفظيا ، فان كان لفظيا فهل ستلقى الاسئلة شفويا أم ستكون تحريرية ؟

محتوى الاختبار :

فى ضوء هذا يمكن أن يتحدد محتوى الاختبار Content أو مادته وكذلك مجال أسئلته .• ويمكن فى ضوء هذا توزيع أسئلته على أبعاد أو جوانب متعددة .

اسئلة الاختبار :

ينبغى أن تغطى أسئلة الاختبار أبعاده المختلفة أو جوانبه المتعددة وأن يكون هناك توازن فى عدد الاسئلة بالنسبة لكل مجال أو جانب أو بعد من أبعاد الاختبار ويراعى شروط الصياغة اللغوية لاسئلة الاختبار (*)

نظام الاسئلة وترتيبها :

يلاحظ فى ترتيب الاسئلة صعوبتها وسهولتها وتنوع مجالاتها بحيث لا نضع أسئلة مجال واحد بعضها وراء بعض ، ولكن علينا أن نخلط أسئلة المجالات بعضها مع بعض ذلك كله فى ضوء تصميم الاختبار .

(*) انظر صفحة (٥٠) .

تعليمات الاختبار :

ينبغي أن تأتي تعليمات الاختبار واضحة وسهلة على الفهم وفي حدود المستوى العلمي والثقافي للعينة المعد للاختبار للتطبيق عليها ، كذلك ينبغي اللجوء الى اعطاء أمثلة توضيحية تساعد على فهم أسئلة الاختبار وكيفية الاجابة .

اعداد مفاتيح لاسئلة الاختبار :

لا بد من اعداد مفاتيح لاسئلة الاختبار وان يخصص لكل مجال أو بعد أحد هذه المفاتيح ، وهذه المفاتيح توفر الوقت وتحدد الدرجة التي تعطى للاجابة الصحيحة وتسهل عملية التصحيح أيضا .

والاختبار بعد هذا في حاجة للتجريب حتى تتلافى المشكلات التي يمكن أن تقع في مجال التجريب مثل تعديل بعض الاسئلة أو حذفها أو اضافة أخرى جديدة وهذه العمليات سوف نتناولها بعد قليل .

التقنين : Standardization

ان نتائج الاختبار النفسي ينبغي أن تفسر بنفس الطريقة حتى لو اختلف الفاحصون وتعدد الموضوعون وتنوعت مواقف الاختبار وتكررت مرات القياس . . وعملية التقنين تشمل على :

- ١ - توحيد اجراءات تطبيق الاختبار .
- ٢ - توحيد عملية تفسير دلالات الدرجات الخام .
- ٣ - عدم تغير نتائج الاختبار بتغير القائم بتطبيقه .
- ٤ - أن الاختبار يقيس بالفعل ما وضع لقياسه (هذا هو مفهوم المصدق) .

١ - عملية التقنين :

وسيلة بها نتأكد من توافر صفات الصلاحية للاختبار ، وصفات الصلاحية هذه هي : سلامة أسلوب الصياغة ، وتناسق الالفاظ المستخدمة

في بناء جمل الاختبار ، وتناسبها مع مستوى المختبرين الثقافي والعقلي .
وسلامة الصياغة لتعليمات الاختبار ، وتساوي وحدات الاختبار في
الصعوبة ، وتدرج الأسئلة ، وأن تكون الأسئلة قصيرة مؤدية للمطلوب ،
وتكون الإجابة أيضا لها نفس هذه الصفة .

٢ - عينة التقنين : Standardization sample

اختيار عينة تتميز بالصغر النسبي ويكون أفرادها من المجتمع
الأصلي الذي نقوم بدراسته ويتوافر فيها ما يتوافر في المجتمع الأصلي
الذي نقوم بدراسته من خصائص مميزة ، وهذه أمور تتيح لنا فرصة
تعميم النتائج التي نصل إليها من دراسة هذه العينة المصددة على
المجتمع الأصلي .

٣ - العينة السلوكية :

وهي عينة صغيرة الى حد ما ومن المجال السلوكي الذي ينبغي
دراسته ، وتتميز بكل الميزات التي تتوافر في هذا المجال السلوكي .

الفصل الرابع

قياس الشخصية

طرق دراسة الفرد .

- الاختبارات الفردية والاختبارات الجمعية ، قياس الاستعدادات ، قياس الاستعدادات الخاصة .

قياس الشخصية :

- الملاحظة ، الاختبار الشخصي أو المقابلة الشخصية ، أنواع المقابلة ، مقاييس التقدير ، الاستبيان ، اختبار الشخصية المتعدد الواجه ، اختبار بل للتوافق ، القياس السوسيومترى ، مقياس وكسلر/بلفيو .

الاختبارات الشخصية :

- الاختبارات الموقفية ، الاختبارات الاسقاطية ، اختبار تداعى المعانى ، اختبار تكميل الجمل ، اختبار سأكس لتكملة الجمل ، اختبار الاصوات الخافتة ، اختبار رسم شخص ، اختبار روشاخ ، اختبار التدهور العقلى ، اختبار باكوك/ليفى ، اختبار تفهم الموضوع ، اختبار ماسلو لعدم الشعور بالامن .

الفصل الرابع

قياس الشخصية

الاختبارات الفردية والاختبارات الجمعية :

هناك أهداف متعددة لدراسة الفرد أو الأفراد ، كذلك فإن هناك وسائل متعددة لتحقيق هذا الهدف أو هذه الغاية فمقياس بينيه Bient رغم مراجعاته المتعددة مقياس فردي Individual scale ، ذلك أنه يطبق على فرد واحد أو مفحوص واحد ، والمقاييس التي تجرى بطريقة فردية تحتاج الى خبرة كبيرة ومهارة من جانب الفاحص Tester كذلك فإن هذه الاختبارات الفردية تتطلب وقتا ، ذلك أنها تحتاج الى تعليمات وتوجيهات شفوية ، كذلك استجابات شفوية أيضا ، ومن ناحية أخرى فهي تطبق على فرد واحد ، وليس على مجموعة من الأفراد ونحن اذا ما احتجنا لقياس سمة أو قدرة لدى مجموعة كبيرة من الناس فاننا نحتاج الى وقت ضخم ، فلا يسعفنا الاختبار الفردي .

ولقد جاء الاختبار الجمعي Group test حلا لهذه المشكلات والمشكلة ملحة . ففي أثناء الحرب العالمية الثانية شكلت لجنة من قبل رابطة علم النفس الأمريكية (*) APA فقد كان هناك عدد كبير من المجندين يراد تحديد مستوى ذكائهم حتى ينتقى الصالح منهم ويستبعد المعطوب ، وتوجيه الصالح الى السلاح الذي يناسبه ويتلقى التدريب المناسب ،

(*) American Psychological Association.

لذلك عقد قام فريق من علماء النفس بتصميم اختبار جمعى عرف باسم اختبار الفا Alpha هو مقياس لفظى Verbal يصلح للتطبيق على من يجيدون القراءة والكتابة . كذلك وضع اختبار آخر يسمى اختبار بيتا Beta وهو اختبار غير لفظى يستخدم للاميين أو لمن لا يعرفون الانجليزية . . ولقد أصبح هذان الاختباران نموذجا يحتذى فى تصميم الاختبارات الجمعية .

ونجد اليوم اختبارات جمعية صالحة لكل الاعمار بل ومنها ما يصلح للتطبيق ابتداء من سن ما قبل المدرسة Preschool tests وحتى سن الرشد وبعده . . ولقد مكنتنا الاختبارات الجمعية من اجراء البحوث على أعداد كبيرة من الافراد ومن ثم الحصول على معلومات سيكولوجية ضخمة . والاختبارات الجمعية يمكن أن يطبقها فاحص عادى .

قياس الاستعدادات Aptitudes

كان يستهدف من وضع اختبارات الذكاء قياس المظاهر المختلفة للقدرات العقلية وتحديد المستوى العقلى العام للفرد . الا أنه قد تبين للعلماء بعد ذلك أن اختبارات الذكاء الجمعية لا تقيس كل الوظائف العقلية قياسا شاملا ، بل ان اختبارات الذكاء تقيس أساسا القدرة اللفظية والى حد ما تحاول أن تقيس القدرة العددية وبعض القدرات الاخرى المتعلقة بالقدرة على التجريد واستخدام الرموز . لذلك بدأ بعض العلماء يعيدون النظر فى اصطلاح اختبارات الذكاء ، بل وذهب البعض منهم نحو اطلاق مصطلح اختبارات التصنيف العام أو اختبارات الاستعداد المدرسى Scholastic aptitude ، ذلك لأدراكهم أن هذه الاختبارات انما تقيس مجموعة من القدرات التى يتطلبها النجاح الدراسى سواء فى الثقافات الغربية أو الثقافات الاخرى المماثلة لها .

قياس الاستعدادات الخاصة : Special aptitudes

لقد أدرك العلماء حاجتهم لاختبارات تقيس الاستعدادات الخاصة ليستكملوا معلوماتهم عن قدرات الفرد العقلية ومن ثم استخدام هذه

الاختبارات لاستخدامها في مجالات الاختبار المهني ، والتوجيه المهني
وفي المجالات العسكرية .

ومن أكثر اختبارات الاستعدادات الخاصة استخداما اختبارات
الاستعدادات الميكانيكية Mechanical aptitudes اختبارات الاستعدادات
الكتابية Clerical aptitudes اختبارات الاستعدادات الموسيقية Musical
aptitudes وغيرها من الاستعدادات الفنية Artistic aptitudes الأخرى .

ولقد أدرك العلماء أن هناك فروقا داخل الفرد كما أن هنالك فروقا
بين الأفراد ، كذلك فإن اختبارات الذكاء التقليدية يصعب عليها إعطاؤنا
معلومات كافية عن هذه الفروق ، ولذلك ينبغي أن تكون لدينا وسائل
أخرى يمكننا من معرفة جوانب القسوة والضعف في الشخصية وبين
الأفراد ، وكانت الوسائل الجديدة هي اختبارات القدرات الخاصة ،
كذلك الاستخدام العملي لهذه الاختبارات .

وكان استخدام التحليل العائلي Factor analysis في البحوث
النفسية على نطاق واسع أن تمكن العلماء من الكشف عن طبيعة الذكاء
ومكوناته الأساسية وخطوات التحليل العائلي نعرضها فيما يلي :

١ - تطبق مجموعة من الاختبارات ولتكن ١٥ ، أو ٢٠ اختبار أو
أكثر (*) على عينة كبيرة من الأفراد (١٠٠ - ٣٠٠) فرد ويهدد أدنى ٣٠
فردا .

٢ - تصحيح الاختبارات بحيث يحصل كل فرد على مجموعة من
الدرجات تمثل درجاته في الاختبارات المطبقة .

٣ - حساب معاملات الارتباط بين كل اختبار وآخر لدى العينة
المستخدمة في البحث .

(*) انظر بحث القيادة والابداع - دكتور عباس محمود عوض .

٤ - وضع معاملات الارتباط في مصفوفة تسمى مصفوفة معاملات الارتباط .

٥ - استخلاص العوامل الأساسية بواسطة خطوات التحليل العاى وتفسير هذه العوامل في ضوء النظرية السكولوجية .

كذلك فان استخدام اختبارات الاستعدادات مكنتهم من دراسة تنظيم السمات Traits organization والكشف عن البناء الهرمى للشخصية .

ولقد حدث تطور لاختبارات الاستعدادات والقدرات ، فتكونت لدينا ما يسمى ببطارية الاختبارات Test battery والمثال على ذلك بطارية اختبارات الاستعداد العام • General aptitude battery

قياس الشخصية :

قياس الشخصية أحد المجالات الهامة في مضمار القياس
السيكولوجي ، ذلك أنها تتناول خصائص الفرد وسماته وتهتم بمقاييس
الشخصية أساسا بالمظاهر الوجدانية Affective أو اللاعقلية
Non-intellectuals والكثير من العاملين في مجال علم النفس يناولون استخدام
مصطلح الشخصية ، ذلك للإشارة الى كل سمات الفرد مثل التوافق
الوجداني Emotional adjustment والانطواء/الانبساط / Extraversion
Anxiety القلق introversion والعلاقات الشخصية Personal relations
والدوافع Motives والميول interestes والاتجاهات attitudes .

وتكمن بدايات قياس الشخصية في محاولات كرايبلن الذي استخدم
اختبارا للتداعي الحر Free-association ، يطلب من المفحوص الاستجابة
لعدد من الكلمات المعينة والمختارة اختيارا جيدا بأول كلمة تطرأ على
ذهنه (*) . ولقد استخدم كرايبلن هذا الأسلوب لدراسة آثار التعب
والجوع والمعاقير على التداعيات الذهنية ، ولقد لاحظ أن هذه العوامل
تزيد من التكرار النسبي للتداعيات السطحية . . كما اقترح استخدام
هذا الاختبار للتمييز بين الأشكال المختلفة من الاضطراب العقلي . .
وأسلوب التداعي الحر استخدم فيما بعد في أغراض متعددة وفي وقتنا
الحاضر يستخدم في التحليل النفسي Psycho-analysis .

ولقد بذلت جهود لتطوير أساليب القياس باستخدام الاستخبارات
Questionnaire ومقاييس التقدير Rating scales ولقد تبدى هذا في
جهود جالتون Galton وكاتل Cattell وبيرسون Pearson .

(*) اختبار ساكس ، انظر : الموجز في الصحة النفسية - د. عباس
محمود عوض : دار المعارف ، ١٩٧٧ . .

وكان أول اختبار للشخصية ، هو صحيفة البيانات الشخصية
Personal data sheet التي قدمها ودورث Woodworth خلال الحرب
العالمية الاولى . ولقد صمم ودورث صحيفة البيانات هذه لكي تستخدم
في التعرف على الأشخاص الذين لديهم اضطرابات عصبية Neurotic
Diorders لاستبعادهم خلال الفرز المبث في القوات المسلحة .

والاسلوب الذي كان مطبقا قبل ذلك هو اسلوب الاستياري السيكايترى
Psychiatric interview حيث كان انطبيب النفسى Psychiatrist يسأل
المفحوص أسئلة معينة تتناول مظاهر الاضطرابات السيكولوجية ، ويتم
ذلك في مقابلة منفردة تجمع بين الطبيب والمفحوص . وهذا الاسلوب
لا يصلح اذا كان الامر يتعلق بأعداد ضخمة ، لذلك قام ودورث بتجميع
هذه الاسئلة ووضعها في شيت Sheet يجيب عنها المفحوص بـ (نعم أو لا)
وهذه الصحيفة (أو هذا الشيت) يمكن توزيعها على أعداد كبيرة في وقت
واحد .

ولقد أضحت صحيفة ودورث هذه نموذجا يحتذى . . شقامت
محاولات متعددة لقياس سمات مثل : السيطرة Dominance ، الخضوع
Submission والمجازاة الاجتماعية Social conformity والانطواء /
الانبساط . كذلك قامت اختبارات لقياس سمات الشخصية من خلال
مواقف وهي التي تسمى بالاختبارات الموقفية Situational tests
على نحو ما استخدمه هارتشون وماي Hartshorne & May في قياس
سمات مثل الغش والكذب والتعاون مع الآخرين والمثابرة .

واختبارات أدائية Performance tests ، كاختبار المهارة اليدوية
Manual Dexterity واختبار مهارة الاصابع Finger dexterity ومهارة
الاصابع تعنى القدرة على تناول الأشياء في دقة وسرعة وأظهرت دراسات
فرونون Vernon وجود علاقة ضعيفة جدا بين القدرات الحركية المختلفة

بحيث يمكن اعتبارها قدرات خاصة مستقلة • وقد حاول عدد من الباحثين دراسة درجة الارتباط بين اختبارات القدرات الحسركية واختبارات القدرات الميكانيكية فقد تبين لهم أيضا وجود ارتباط ضعيف جدا الامر الذى يوحى بأن القدرات الحركية مستقلة عن القدرات الميكانيكية •

ودراسات أخرى أوضحت نتائجها عدم وجود علاقة بين القدرات الحركية والذكاء • وهذا يعنى باختصار شديد أن الشخص الذكى من المحتمل أن يكون ضعيفا فى القدرات الحركية والعكس صحيح •

واختبار بندر جشطلت Bender Gestalt واختبار بريمة أرشميدس Archimedes spiral وهذه تستخدم فى العيادات النفسية للتمييز بين مرض العقل ومرض النفس ••• وبين المرضى العقليين ممن لديهم اضطراب عقلى وظيفى Functional ومن لديهم اضطراب عقلى عضوى Organic كذلك فان هذه الاختبارات الادائية تميز بين الفئات المرضية والفئات السوية Normal ، والى جانب هذا فان هناك الاختبارات الاسقاطية Projective Tests مثل اختبار الروثاخ واختبار تفهم الموضوع Thematic Apperception Test (T. A. T.) وسوف نتناول كل هذه الاختبارات بعد ذلك ببعض التفصيل •

الملاحظة : Observation

ومع ذلك فاننا ينبغى أن نلقى نظرة على الوسائل العلمية التى تعيننا كاختصاصيين نفسيين على دراسة الفرد • على أنه ينبغى أن ندرك أن الاتجاه نحو استخدام الاختبارات أو الاتجاه المضاد يذكرنا بالاتجاه التحليلى Analytic والاتجاه الاجمالى Holistic •

فالالاتجاه التحليلى : يرى أن الشخصية مجموعة من السمات يمكن قياس كل منها على حدة ، وأن هذا لا ينس وحسدة الشخصيه ، لذلك

يستخدم أصحاب هذا الاتجاه مع الاختبارات Tests والامتحانات
• Questionnaire موازين التقدير Rating scales

أما الاتجاه الاجمالي : فيرى أصحابه أن الشخصية وحدة ، والوحدة
أكثر من مجموع أجزائها والسمات الجزئية لا يمكن أن تفهم الا في ضوء
البناء الكلي للشخصية لذا يستخدمون المقابلة Interview أو طريقة
التداعي الحر Free - association وتأويل الاحلام Interpretation of
Dreams وطريقة ملاحظة السلوك الكلي للفرد في مواقف وظروف مختلفة
• Projective Tests وطريقة الاختبارات الإسقاطية

فالملاحظة يمكن النظر اليها من حيث هي ملاحظة مباشرة وملاحظة
غير مباشرة وملاحظة عابرة وملاحظة مقيمة أو مقصودة ، وفيما يتعلق
بالملاحظة المباشرة فهي ملاحظة تسجيلية تسجل الوقائع كما هي ، أي
أنها تعطي الحقائق مجردة كما تعطيها آلة التصوير . أما الملاحظة غير
المباشرة فهي ، ملاحظة تسجل الوقائع وتذهب الى تحليلها ، وهذه
نستخدم حينما يتعذر استخدام أسلوب الملاحظة المباشرة .

والملاحظة العابرة هي الملاحظة غير المقصودة أو غير المنظمة وتتم
دون اعداد سابق ، وتقع بالصدفة . . وهذه يمكن لاي فرد أن يقوم بها
سواء أكان متمرنا على الملاحظة أم غير متمرن .

أما الملاحظة المقيمة أو المقصودة انما هي الملاحظة العلمية ، ذلك أنها
ملاحظة منظمة ، والتي ينبغي أن يقوم بها شخص أعد اعدادا معينة حتى
يستطيع اجرائها وتسجيل نتائجها وتحليل هذه النتائج واستخلاص
تطبيقاتها .

على أن الاختلاف بين الملاحظة العابرة والملاحظة المقيمة أو الملاحظة
العلمية هو اختلاف في الدرجة ، ذلك أنه في الملاحظة العابرة تتكون

الانطباعات عن طريق الصدفة ، بينما هي في الملاحظة العلمية تتكون عن طريق الدراسة المقصودة والمخططة لموضوع الملاحظة . هي بذلك تكون جهدا علميا منظما قائما على أسس معينة وتنفذ بطرق خاصة .

والملاحظة من حيث هي وسيلة لدراسة سلوك الفرد الى جانب كونها وسيلة لدراسة سلوك الجماعة قاصرة عن الوصول الى تحقيق ملاحظة كل جوانب سلوك الفرد دفعة واحدة ، لذلك يمكن استخدامها في ملاحظة كل جانب على حدة ، ثم تجميع هذه الملاحظات كلها في سجل جسامع Cumulative Record لتعطي صورة متكاملة عن الشخص المراد دراسته ويتبغى أن ينظر الاخصائى النفسى للمفحوص Subject في ضوء هذه المعلومات الكلية المتجمعة لديه .

الاختبار الشخصى أو المقابلة الشخصية : Interview

المقابلة الشخصية محادثة عادية بين شخصين أو أكثر ، تجرى دون قصد علمى أو هدف ، أو دون ترتيب مسبق ، وأن استهدفت غرضا محددا ، وتعت بقصد مخطط أضحت اختبارا شخصيا مقننا ، وفيه تقوم علاقة مباشرة بين الاخصائى النفسى مثلا والمفحوص أو المختبر وتجرى في مكان وزمان محددين ، ويحاول الاخصائى النفسى أو المرشد النفسى مساعدة المسترشد Counselor على فهم نفسه ، وتبيان حقيقة المواقف التى يمر بها ، أو الموقف الذى يعانى فيه سوء التوافق ، فيدرك إمكاناته الشخصية والظروف البيئية المحيطة به ، فيعمل أو يشترك مع المرشد النفسى أو المعالج النفسى فى حل مشكلته ، ذلك كله بتدعيم من قدرات واستعدادات المرشد النفسى ومهاراته الفنية والتدريبية والعلمية .

ويلزم الاخصائى النفسى الكلينىكى لارتفاع مستوى أدائه العلمى على المقابلة الشخصية أو الاختبار الشخصى أن يناقش بروتكولات مختلفة لأفراد مختلفين فى مجالات متباينة كذلك الاشتراك فى اجراء مقابلات

شخصية يلعب فيها دور المختبر Interviewer ومرة دور المختبر Interviewee كذلك مناقشة بروتوكولات مقابلات أجراها غيره من المختصين .

ويستهدف الاختبار الشخصي أو المقابلة التأليف بين مجموعة من المعلومات جاءت عن طريق تقارير أو عن طريق أقوال آخرين ، أو معلومات جاءت عن طريق مقياس قدرات أو سمات المفحوص ، ثم ما يصل اليه القائم بالمقابلة بنفسه عن طريق الاسئلة التي يوجهها الى المفحوص أو المسترشد مثلا وما بيدر منه من سلوك أثناء المقابلة . هي ادا وسيلة لجمع المعلومات واكتساب معرفة أحسن . عن المسترشد أو عن المفحوص بهدف مساعدته على اعادة تكيفه لحياته . أو لمهنته أو لاسرته . وهذا الى جانب كونها وسيلة علاجية .

هي اذن وسيلة فعالة لفهم الفرد ككل اذا تم اجراؤها بنجاح خاصة أن يؤخذ عليها أن القائم بها كثيرا ما يأخذ في تقديره بالانطباع الاول First impression الذي يكونه عن شخصية المسترشد أو المفحوص . ولكنها رغم هذا وسيلة تنفيسية Cathartic method لتقليل الضغوط النفسية والصراعات التي يعانيتها المسترشد كما يتحقق فيها العلاقة المباشرة بين الفاحص والمفحوص أو بين المرشد النفسي والمسترشد وتمكنه بذلك من تطبيق التكنيكات السابق الاشارة اليها .

وقد نلاحظ هجوما على الملاحظة كتكنيك علمي لدراسة الشخصية في الارشاد النفسي أو في المقابلة الشخصية ، حيث يمكن للقائم بها أن يتحيز لوجهة نظر معينة ، يحاول أن يفرضها على المختبر أو المسترشد ، أو أنه قد يفتقد المرشد النفسي أو القائم بالمقابلة التدريب على اتخاذ القرارات السلبية أو أن يتدخل النسيان في طمس المعلومات التي قد تكون جوهرية فيما يعانیه المسترشد من مشكلات توافقية .

لذلك فإنه يمكن تهذيب المقابلة وتدارك عيوبها ، ذلك بتحديد وتوحيد ظروف اجرائها ، والتدريب عليها ، وتعدد القائمين بها ، وتحديد أهدافها،

بل ويمكن استخدام اختبارات شخصية مقننة لقياس ما تقيسه المقابلة ، كما يمكن للتقييم الذاتي أن يلعب دورا في هذا الصدد ، ذلك بأن يقيم المرشد النفسى والمسترشد سير عملية الارشاد النفسى ، ومدى تحقق الحرية للمسترشد للتعبير عن ذاته وتحقيقها ، ومدى استجابة المرشد لشأعره .

انواع المقابلة :

وتنوع المقابلة من كونها مقابلة عارضة الى مقابلة اكلينيكية Clinical interview ففي المقابلة العارضة يتم فحص مشكلة طسارئة ، يؤدى الحديث عنها الى تخفيف المسترشد أو المفحوص من ضغوطها النفسية ، كما قد ينضح من صورتها الحقيقية له فيفكر فيها بطريقة موضوعية ، ويسير في حلها تدريجيا ، كما قد تستهدف هذه المقابلة أخذ فكرة عامة عن الشخص . طريقة كلامه وشكله وملبسه ، ومسكنه أثناءها .

كما تستهدف المقابلة اعانة الفرد على اختيار مهنة أو تجنبها أو متابعته فيها . أو أنها تستهدف معاونة تلميذ على تخطى عقبات دراسية أو مساعدته في اختيار طريق تعليمي معين . أو فهم مشكلة أسرية وتبيان طبيعة العلاقات الاسرية وأثرها على المشكلة .

وسوف نذكر بعض المعلومات عن المقابلة التشخيصية Diagnostic interview وأنواعها ذلك أنها هي الاسلوب الملائم لتحديد مشكلة سوء التوافق وتقييمها وكيفية اعادة التوافق للمسترشد أو المفحوص وليس من شك أن المقابلة الشخصية إنما هي مقابلة اكلينيكية تحتاج كما سبق القول الى خبرة عميقة وتدريب طويل، كما أنها تتطلب حذرا وتيقظا ، ذلك أنها سلاح ذو حدين تستخدم مع أفراد مختلفين يحتاج فهمهم الى جهد كبير . وهي ان فشلت تزيد أو تعمق سوء التوافق .

والمقابلة التشخيصية مواجهة بين شخصين أحدهما يطلب المساعدة والاخر يقدمها له ، أو هي تقييم فرد لآخر . تقوم على أسلوبين

أساسيين سؤال من المقابل للمفحوص أو للمستترشد وملاحظة سلوك . .
تتم بطريقة مباشرة ، هي موقف مرن يسمح بتفاعل بين هذين الشخصين
بطريقة مقننة . وهي الى جانب كونها وسيلة تشخيصية ، فهي تتنوع
فتكون مقابلة مبدئية تحدد فيها حالة المسترشد أو المفحوص وطبيعة
مشكلاته التوافقية والاساليب التي اتبعها في معالجة هذه المشكلات ، وقد
نلجأ في هذه المقابلة الى جمع بيانات عن المسترشد أو المفحوص . اسمه
وسنه ومستواه التعليمي ومهنته وقد تحتاج أيضا الى أن نجتمع بيانات
عن أسرته . وهذه المقابلة تكون بداية للتشخيص ووسيلة لتحديد أسلوب
معاونته أو مساعدته . وقد تطور هذه المقابلة فنتعمق ظروفه الاجتماعية
وعلاقاته الاسرية فنطلب منه بيانات تفصيلية عنها . وقد نلجأ الى مقابلة
بعض المتصلين به كأفراد أسرته أو أصدقائه وزملائه في العمل أو زملاء
الدراسة ، وقد نلجأ الى سجلات الشرطة أو المحاكم اذا اقتضت هذا
طبيعة مشكلاته التوافقية .

وهذه المقابلة المبدئية ذات فائدة مزدوجة ، فالى جانب أنها تعطينا
بيانات عن الحالة ، فهي أيضا تبين طبيعة وأسلوب معالجتها . فان كانت
المشكلة مشكلة توافقية فقط ، وليست اضطرابا خطيرا في الشخصية
كمرض نفسي أو عقلي فان الارشاد النفسي هو سبيلنا لمساعدة هذه
الحالة . وقد يلزم أن نطبق على هذه الحالة بعض الاختبارات الشخصية
فان هذه المقابلة تحدد لنا أو نحدد نحن في ضوءها ما هي الاختبارات
المناسبة والطريقة المثلى لتطبيقها .

وبعد تطبيق الاختبارات على الحالة ، ينبغي أن تكون هناك مقابلة
تالية للمقابلة التي يتم فيها تطبيق الاختبار . وفي هذه المقابلة يحاول
المرشد النفسي اشباع فهم الحالة لمعرفة نتائج الاختبار وعلينا أن نجيبها
على أسئلتها ، ولكن لا ينبغي للقائم بالمقابلة أن يكشف عن كل نتائج
الاختبارات كما أنه يحذر أن يفقد ثقة المسترشد أو المفحوص فيه .

ولقد سبق أن قلنا أننا قد نحتاج الى مقابلة أصدقاء أو زملاء أو

أفراد أسرة المفحوص أو المرشد النفسى . وعلينا أن نحذر أيضا ألا يتم هذا الا بموافقة المرشد نفسه أو المفحوص نفسه ، حتى لا يقف منا موقفا سلبيا ، أو يفر منا . كما ينبغى أيضا أن يكون المرشد النفسى أو القائم بالمقابلة حذرا من توجيه أسئلة مثيرة لانفعالات المفحوص أو المرشد أو تكفه عن الاسترسال فى حديثه . كما ينبغى عليه أيضا أن يلاحظ سلوك المريض أو المفحوص وحركاته وما يضيفه من دلالات على ألفاظه وعباراته ، كما عليه أيضا أن يحدد الهدف من حضور المرشد أو المفحوص لهذه المقابلة ، فهل جاء للاسترشاد أو العلاج برغبته أم مرغما عليه . وعليه أيضا أن يعرف حالة المرشد أو المفحوص هل هو فى حالة خوف وقلق ، فهذه الحالة قد تدفع الى نجاح الاسترشاد أو الى بتره أو الى فشل المقابلة ، ذلك اذا ما أدى الخوف الى ارغام المرشد أو المفحوص على اتباع سلوك لا يرضاه ، وأحيانا ما يسلك المرشد سلوكا يرى أنه يرضى القائم بالمقابلة لذلك ينبغى على القائم بالمقابلة أن يفهم كل هذه الأساليب وهذه الاعتبارات . وعلينا أن نتذكر ما قلناه فيما ينبغى أن يتحلى به المرشد النفسى أو الفاحص من الاهتمام والاستجابة والتسامح نحو المرشد وعدم اصدار أحكام أخلاقية على سلوكه .

الحقيقة أن هناك الكثير الذى ينبغى أن يقال عن المقابلة التشخيصية والمقابلة الاكلينيكية ، ولكنى على يقين أنكم قد تعرضونها فى أحد فروع علم النفس العلاجية ، لذلك لا ينبغى الاستطراد أكثر من ذلك فيها .

مقاييس للتقدير : Rating Scale

مقاييس التقدير وسائل كمية تسمح بتقدير السمات الخلقية والاجتماعية والمزاجية التى تكون لدى المفحوص ، فلو أردنا مثلا أن نقيس سمة التعاون لدى فرد من الأفراد فأننا نستطيع أن نضع علامة عند النقطة التى تتفق مع ما لدى المفحوص من سمات .

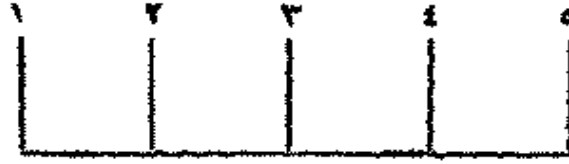

وهذه المقاييس يمكن أن تستخدم كمقاييس ذاتية ، ذلك عندما يطبقها الرائدون على أنفسهم • كما نستطيع بها أن نقارن بين المفحوصين بعضهم وبعض • وغيا يتعلق بالمقاييس الذاتية ، نجد أنها لا تصلح الا اذا قارناها بتقديرات الغير •

الاستبيان : Questionair

الاستبيان عبارة عن استمارة تحتوي على مجموعة من الاسئلة تدور حول موضوع أو موضوعات نفسية أو اجتماعية أو تربوية يجيب عنها المفحوص «بنعم» أو «لا» أو وضع علامة حول علامة الاستفهام ؟ ويتميز هذا بأنه يرسل الى فرد أو جماعة من الافراد ليجيبوا على أسئلة ، وهو يصلح للكشف عن الميول المهنية والثقافية والمعتقدات ، أو عن سمات خلقية أو اجتماعية أو كشف عن سمات شاذة لدى المفحوص • ومن أشهر هذه المقاييس استخبار ثرستون الذي يدرس توافق الشخصية ، واستخبار برنورويتز الذي يستهدف قياس الاستعداد العصائبي والانطواء/الانبساط ، والسيطرة/الخضوع ، والاكتفاء الذاتي ، على أن محاولة تكوين استبيان لقياس الشخصية ليس بالامر الهين ، ذلك أنه يحتاج الى عملية تقنين تستلزم الحصول على معامل الصدق ومعامل الثبات الى جانب الاتساق الداخلي ، والقدرة على التمييز وأن تصاغ أسئلته بطريقة لا تسبب الحرج للمفحوص •

اختبار الشخصية المتعددة الواجه (منسوتا) (*)

Minnesota Multiphasic Personality Inventory

يتكون هذا الاستخبار من ٥٥٠ سؤالاً تصلح للتطبيق بطريقة فردية أو بطريقة جماعية والصورة العربية الجمعية تتكون من ٥٦٦ عبارة والاختبار يتضمن أربعة مقاييس صدق وعشر مقاييس اكلينيكية .

١ (مقاييس الصدق :

- ١ - مقياس ؟ (عدم امكان الاجابة) •
- ٢ - مقياس ل (الكذب) •
Lying
- ٣ - مقياس ف (الخطأ) •
Validity
- ٤ - مقياس ك (التصحيح) •
Correction

ب) المقاييس الاكلينيكية :

- ١ - توهم المرض (هـ - س)
Hypochondriasis (Hs)
- ٢ - الانقباض (د)
Depression (D)
- ٣ - الهستيريا (هـ - ي)
Hysteria (Hy)
- ٤ - الانحراف السيكوباتي (ب - د)
Psychopathic deviation (PD)
- ٥ - الذكورة - الانوثة (م ف)
Masculinity-Femininity (MF)
- ٦ - البرانويا (ب أ)
Paranoia (PA)
- ٧ - السيكاثينيا (ب ت) ...
Psychathenia (PT)
- ٨ - الفصام (س ك)
Schizophrenia (Sc)
- ٩ - الهوس الخفيف (م أ)
Hypomania (Ma)
- ١٠ - الانطواء الاجتماعي (س - ي)
Social introversion (Si)

(*) Anne Anastasi : Psychological Testing, MacMillan Co. New York, 4th Edition, 1976. pp. 479-504.

وقد وضع الاختبار أساسا للتشخيص الاكلينيكي الفارق ، وقد أمكن لبعض المشتغلين بالدراسات النفسية استخراج مقاييس أخرى من بنود الاختبار ، وبعض هذه المقاييس المستخرجة لتقويم السمات للأفراد في إطار السلوك السوي •

ومن هذه المقاييس ما يلي :

General maladjustment (Gm)	سوء التوافق العام
Social status (St)	المكانة الاجتماعية
Prejudice (Pr)	التحيز
Dominance (Do)	السيطرة
Ego Strength (Es)	قوة الانا
Psychological adjustment control	ضبط التوافق النفسي
Caudality (Ca)	التذيلية بالمخ

وهذا الاختبار من أكثر الاختبارات النفسية انتشارا في المجالين

الاكلينيكي والتجريبي •

والمقاييس الاكلينيكية هي :

توهم المرض : (*) المصاب هنا يشكو في الغالب من آلام واضطرابات يصعب وضوحها ، كذلك فلا يوجد لها أساس عضوي • ونعرض لبعض أسئلة هذا المقياس : أشعر بآلام في صدري أو في قلبي ••• أشعر أحيانا بضيق في التنفس • تؤلنى عيناى اذا قرأت فترات طويلة •

مقياس الانقباض : المصابون بالانقباض يعانون من القلق وعدم الثقة بالنفس ، كذلك الانطواء وقلة الاهتمامات • ومن هؤلاء من يعانى

(*) انظر :

- ١ - د. عطية هنا ، د. سامى هنا ، علم النفس الاكلينيكي ، التشخيص النفسى (ص ص ٣٩٥ - ٤٠٣) •
- ٢ - د. عطوف محمود ياسين ، علم النفس العيادى (الاكلينيكي) (ص ص ٥٢١ - ٥٢٩) •

من حالة الجنون الدوري • ونعرض هنا لبعض عبارات هذا المقياس • •
الحياة لا قيمة لها بالنسبة لى • • لا أهتم بما يدور حولى • • • أشعر عادة
بالحزن مهما يكن العمل الذى أقوم به •

مقياس الهستيريا : أعراض هذا المرض تأخذ شك شكوى عامة أو
شكاوى أكثر تحديدا وتخصيما ، كالشك والتقلصات والاضطرابات
المعوية ، أو الاعراض القلبية ، والافراد الذين يحصلون على درجات
مرتفعة فى مقياس الهستيريا يكونون معرضين لنوبات مفاجئة من الضعف
والاغماء وما يشبه نوبات الصداع ، كذلك فهم يتصفون بكثرة الكلام
والصراحة والميل للمخاطرة ، كذلك للود والقلق • ونعرض هنا لامثلة
لاسئلة هذا المقياس • • أبكى أحيانا دون سبب • • أشكو من القيء
والغثيان • • أشعر بسخونة تعم جسمى فجأة دون سبب ظاهر •

الانحراف السيكوباتى : يتصف المصابون بهذه الحالة بضحالة
الاستجابة الانفعالية ، وفى عدم القدرة على الاستفادة من الخبرة ، كما
انهم يتميزون بعدم المساواة بالمعايير الاجتماعية ، فيمارسون الكذب
والسرقة والادمان للكحول والمخدرات ، وكذلك الشذوذ الجنسى •
وان كانوا يختلفون عن فئة المجرمين ، ومن عبارات هذا المقياس : قلما
أشعر بأننى لا أستطيع أن أنفذ رغباتى • • • لا يهمنى ما يظنه الناس
عنى • • • أتحمل المسئولية مدة طويلة ولكنى أنفض يدى منها فجأة • •

مقياس الذكورة / الانوثة : الدرجة المرتفعة فى هذا المقياس تدل على
انحراف فى نمط الاهتمام الرئيسى نحو الجنس الاخر • وهذا الانحراف
الجنسى قد يكون صريحا أو مستترا أى مكبوتا • والجنسية المثلية لا يسلم
بوجودها الا اذا توافرت الادلة على ذلك ، والتفسير هنا يقتصر على
مقياس السمة العامة للاهتمام • ومن أمثلة أسئلة هذا المقياس أحب جمع
الزهور وتربية النباتات • • أتمنى لو كنت أوسم مما أنا عليه • • أحب
أن أشغل بالتمريض •

مقياس البارانونيا : التثكك والحساسية الزائدة وهواجس الاخطاء سمات للمصاب بهذا المرض • والمصاب بهذا المرض يميل بأخذ ملاحظات الاخرين مأخذاً جدياً كما أنه يشعر على الدوام بالآلم من هذه الملاحظات، كذلك تحيط به هواجس الاضطهاد والغيرة والشعور بظلم الناس ، وان كان المريض هنا يتميز بطيبة القلب ويعانى من الاوهام • ومن عبارات هذا المقياس أتعرف أن شخصاً يدفعنى للقيام بعمل ما عن طريق التأثير • • اعتقد أن هناك من يتبعنى • • لو لم يضر لى الناس العداوة لكنت أكثر نجاحاً • •

مقياس السيكاثينيا : المخاوف المرضية أو السلوك القسرى سمة المصاب بالسيكاثينيا • وسلوكه يكون قسرياً صريحاً كالافراط فى غسل اليدين أو عدم القدرة على التخلص من الفكرة المتسلطة وهذا الاخير سلوك قسرى ضمنى • كذلك فإن المصاب هنا يعانى من مخاوف غير معقولة وان كان يتصف بالمسالة والحساسية والقلق والفردية وتسلط العاطفة عليه •

مقياس الفصام : الهواجس والهوسات السمعية والبصرية والتشوش الفكرى والرغبة فى الانعزال والبلاهة الانفعالية والخمول العاطفى سمات للفصامى ، كذلك السلوك المختلط •

الهوس الخفيف : النشاط الزائد والحماسة سمة لمرضى الهوس الخفيف ، كذلك الاصطدام بالناس ذلك من خلال رغبة هؤلاء المرضى المعارمة فى اصلاح المجتمع •

مقياس الانطواء الاجتماعى ، تجنب الاحتكاك بالناس وعدم الرغبة فى اقامة صلات اجتماعية وعدم الاشتراك فى الانشطة المختلفة التى يقوم بها مجموع الناس انما هى علامات تفص المنطوين اجتماعياً •

ومن أمثلة هذا المقياس •• أتحاشى الجماهير قدر امكاني • أبذل مجهودا كبيرا لأخفى خجلي •• أجد صعوبة في اقتراح موضوعات للحدث •

وهناك الى جانب هذا مقاييس الصدق : (*)

- ١ — مقياس عدم الاجابة •
- ٢ — مقياس الكذب •
- ٣ — مقياس الخطأ •
- ٤ — مقياس التصحيح •

(*) Lee J. Cronbach, *Essential of Psychological Testing* 3rd Edition, PP. 527 - 538.

اختبار بل للتوافق

PERSONALITY ADJUSTMENT INVENTORY

هذا الاختبار يقيس التوافق العام ، أو الثبات الانفعالي . وقد قام باعداده وأجرأه دراسات عليه الدكتور عباس محمود عوض وأعد له درجات معيارية على عينة من طلبة وطالبات وغيرهم قوامها (١٥٠٠) فرد وهو يتكون من خمس أبعاد : Five Dimentions

Home-adjustment	■ التوافق المنزلي
Health-adjustment	■ التوافق الصحي
Social-adjustment	■ التوافق الاجتماعي
Emotional-adjustment	■ التوافق الانفعالي
Occupational-adjustment	■ التوافق المهني

ويغطي هذه الأبعاد (١٦٠) سؤال يجاب عنها بـ (نعم) أو (لا) أو عدم تحديد الرأي (٤) . ولقد أعد للتطبيق في البيئة المحلية وأجريت عليه دراسة عاملية ودراسات أخرى متعددة (١) .

القياس السوسيومترى :

هو نوع من الاستخبار أو الاستبيان ، يستهدف الاختيار الثقافي للرفقاء وبواسطته توصف العلاقات الاجتماعية (٢) والسمة المميزة الخاصة

(١) د . عباس محمود عوض - دراسات في علم النفس الصناعي والمهني - الدار القومية للطباعة والنشر - ١٩٧٦ .

(٢) د . عباس محمود عوض - حوادث العمل في ضوء علم النفس - دار المعارف - ١٩٧١ :

(*) انظر صفحة ٣٥٣ .

بالطرق السوسيوومترية هي مقدرتها في وصف الصورة الكاملة للتفاعل
التلقائي .

والاختبار السوسيوومتري كما يهدده مورينو Moreno أداة تستخدم
في قياس مدى التنظيم الذي يظهر في الجماعات وهو يتألف من سؤال
الفرد صراحة أن يختار في نطاق الجماعة التي ينتسب اليها الافراد الذين
يود أن يجعل منهم رفاقا ، ويطلب من الفرد التعبير عن اختياراته بغير
تحفظ سواء كان - أو لم يكن - الذين يختارهم ضمن جماعته الحالية
والاختبار السوسيوومتري أداة لدراسة الابنية الاجتماعية على ضوء
ضروب التجنوب والتنافر التي ظهرت داخل جماعة ما . وفي مجال
العلاقات القائمة بين الافراد فيستخدم الفاظا من (الاختيار أو النبذ)
بمعنى أضيق ، والفاظ التجاذب والتنافر بمعنى أكثر اتساعا . وهي
لا تنطبق على الجماعات الانسانية فحسب ، وانما تدل على وجود صور
اجتماعية مماثلة خارج الجماعات الانسانية بالمعنى الدقيق للكلمة .

وفي هذا التحديد يظهر بوضوح أن الاختيار السوسيوومتري يستهدف
تحديد (الذرة الاجتماعية Social Atom) المميزة للفرد . ويقصد بهذا
المفهوم نمط (التجاذب والتنافر) بين فرد وغيره من الناس ، وقد تكون
هذه العلاقة فعلية ، أي محققة في الحياة اليومية أو مرغوبا فيها «أي
بمعنى اليها الفرد دون أن يحققها» .

أي أن المقياس الاجتماعي السوسيوومتري لا يدرس الفرد منفصلا
عن غيره ، ولا الجماعة مستقلة عن أعضائها ، وانما يدرس العلاقات
المختلفة بين الافراد والانماط البنائية المميزة لهذه العلاقات ، ليس هذا
فقط ، بل يفترض مورينو أن كل شخص «يكون حرا وخلاقا» اذا وجد
المركز الملائم له ، لذا وجب أن يحقق للفرد ما يبيديه من تفضيلات كلما
كان ذلك ممكنا حيث تقول جنيجز يجب أن يحصل كل فرد على درجة
تصور من الرضا تتفق والحد الاعلى من سعادة كل من الافراد الاخرين،

والحد الأعلى من الحث المتبادل بينهم * بتعبير مختصر هو أن توفر لكل فرد من وجهة نظره أفضل الحلول الممكنة ، وتوضح لنا التجربة التالية أهمية الاختيار السوسيومترى ، وهي تجربة قام بها فان زلست Van Zelest فقد كانت هناك جماعة من النجارين تعمل مع جماعة من البنائين في اقامة بناء ، وظلنا نعملان معا لمدة خمسة أشهر عرف فيها العمال بعضهم البعض معرفة جيدة ومهارات كل منهم وشخصيته وبعد هذه الفترة بدأ «فان زلست» تجربته باعادة تقسيم العمال على أساس اختياراتهم الشخصية بالطريقة السوسيومترية ، وظلت التجربة أحد عشر شهرا فكانت النتيجة أن وفرت الشركة كثيرا الى جانب سرور العمال بعمالهم كما قلت نسبة من يتركون العمل منهم ، ولقد عسر أحد العمال عن شعوره بأن كل شيء كان يسير هونا سهلا دون صعوبة أو عائق *

إذا السوسيومترية باختصار تظهر مدى تماسك الجماعة ، وتكشف عن التكتلات أو التصدعات التي بها ، وتميط اللثام عن الشخصيات السائدة فيها ، وتساعد على انتقاء المشرفين ، وتعين المشرف على تكوين جماعات متألفة متعاونة ، كما أنها وسيلة تعين العامل على التعبير عن حاجاته واهتماماته ، وعلى العمل على اصلاح نفسه ، ان كان غير مرغوب فيه (*) .

وهناك مقياس لتحديد المكانة السوسيومترية للعامل قبولا أو نبذا أو قيادة في محل العمل (*) وضع في مصر وثبتت صلاحيته للتطبيق * يتكون من تسع أسئلة وهاهي بعض أسئلة منه :

(*) حوادث العمل في ضوء علم النفس ، دار المعارف ، القاهرة ، ١٩٧١ -
(*) المرجع نفسه *

السؤال الاول :

لو المصنع عمل عنبر جديد وطلبوا منك تختار ثلاثة من زملائك
يشتغلوا معك فيه .. تختار مين (رتبهم بحسب أهميتهم بالنسبة لك) ؟

افضل اولاً :

ثم يليه :

ثم :

ليه اخترت دول ؟ .. اذكر أهم ثلاثة أسباب لاختيارك ؟

الاول : ١ -

٢ -

٣ -

الثانى : ١ -

٢ -

٣ -

الثالث : ١ -

٢ -

٢ -

السؤال الثانى :

لو الشركة حولت كل عمال العنبر ده للعنبر الجديد ولقيت أن العدد
زايد عن العدد المطلوب بثلاثة وطلب منك أنك تستبعد ثلاثة • تستبعد
مين ؟ (رتبهم بحيث تبين مين تستبعده أولاً ومين بعده ومين آخر واحد) •

استبعد اولاً :

ثم يليه :

آخر واحد :

ليه تستبعد دول ؟ : أذكر أهم ثلاثة أسباب خلقتك تستبعدهم :

استبعدت الأول لأنه :

- ١ -
- ٢ -
- ٣ -

استبعدت الثاني لأنه :

- ١ -
- ٢ -
- ٣ -

والتالث استبعدته علشان :

- ١ -
- ٢ -
- ٣ -

السؤال الثالث :

لو كان عندك حاجة تضايك في العمل وعايز تأخذ نصيحة فيها ، مين تفضل تكلمه فيها (في الحاجة دي) من زملائك في العمل ؟ (رتبهم بحيث تبين مين تفضل تكلمه الأول ومين بعده ومين آخر واحد تكلمه) (في الحاجة دي) ؟

- : أولا
- : ثانيا
- : ثالثا

ليه تأخذ نصيحة الأول بالذات ؟ (أذكر ثلاثة صفات خلقتك تأخذ نصيحتهم هم أكثر من غيرهم) :

..... ١ - الاول :

..... ٢ -

..... ٣ -

..... ١ - الثاني :

..... ٢ -

..... ٣ -

..... ١ - الاخير :

..... ٢ -

..... ٣ -

السؤال الرابع :

لو الشركة عملت رحلة لكل عمال العنبر ده وكنت أنت فيهم تفكر مين
ميهمكس وجوده أو عدم وجوده معاك في الرحلة ، رتبهم بحيث تبين مين
أكثر واحد ما يهمكس وجوده أولا ، ومين الملى بعده ومين في الاخر) .

..... اولاً :

..... ثم بعده :

..... وأخيراً :

ليه ميهمكس وجودهم أو عدم وجودهم ؟

أذكر ثلاثة أسباب خلتك لا تشعر بأهمية وجودهم أو عدم وجودهم .

الاول : لا أهتم بوجوده لانه :

..... ١ -

..... ٢ -

..... ٣ -

والثاني لأنه :

- ١ -
- ٢ -
- ٣ -

الثالث لأنه :

- ١ -
- ٢ -
- ٣ -

وهناك مقياس آخر لتحديد المكانة السوسيو مترية سوف تعرض في الجزء الثاني من هذا الكتاب وهو صالح للتطبيق على العمال أو الطلاب أو الموظفين وقد وضعه أيضا المؤلف وأجريت عليه عدة دراسات في البيئة المحلية (*) .

(*) د. عباس محمود عوض ، القيادة النخبية ، دار النهضة العربية ، ١٩٨٦ ، بيروت .

مقياس وكسلر / بلفيو للذكاء (*)

هذا المقياس يتكون من (١١) اختباراً للأفراد من سن (١٠) سنوات حتى سن (٦٠) سنة .

وهو يتضمن قسمين ، القسم اللفظي : وهذا يتكون من (٦) اختبارات والقسم الادائي (أى غير اللفظي) : يتكون من (٥) اختبارات .

اولا - والقسم اللفظي يتضمن :

١ - المعلومات العامة General information

هذا الاختبار يتضمن عدد (٢٥) سؤالاً تكشف عن المعلومات التي يستطيع الفرد تعلمها عن طريق تفاعله مع ثقافته ، ودرجة الفرد هي مجموع اجاباته الصحيحة .

٢ - الفهم العام General comprehension

يحتوى هذا الاختبار على (١٠) وحدات أى مفردات تدور حول ضرورة مراعاة بعض الاصول الاجتماعية وطريقة حل مشكلات الحياة اليومية ودرجة الفرد تتراوح بين صفر الى (٢) درجة .

٣ - الاستدلال الحسابى Arithmetical reasoning

الاختبار هنا يحتوى على (١٠) مسائل حسابية يقوم الفرد بحلها حلاً سلفياً ... والدرجة تحسب على أساس سرعة استجابته وصحتها . والمسائل تتدرج فى الصعوبة .

(*) لويس كامل مليكه ، نماذج التصحيح وكراسة التعليمات ومواد المقياس ، مطبعة دار التأليف ، القاهرة ، ١٩٦٠ .
... ، علم النفس الاكلينيكي ، الجزء الاول ، ص ص

١٦٧/١٤٧ .

٤ - اعادة الارقام Digit span

في هذا الاختبار يعيد الفرد ثلاثة ارقام ثم اربعة ارقام ثم خمسة ارقام وهذه كلها يلتقيها عليه المختبر ، والارقام هذه احيانا يرتبها المفحوص ترتيبا عكسيا او يرددها كما هي .

وتحسب درجة الفرد بعدد الارقام التي يعيدها كما هي مضافا اليها عدد الارقام العكسية .

٥ - التشابه Similarities

يطلب هنا من المفحوص أن يبين أوجه الشبه بين شيئين القلم والكراسة ، أو الباطو والبذلة ، والدرجة تقراوح بين (صفر) الى (٢) .

٦ - المفردات Vocabulary

هنا يطلب من الفرد اعطاء معاني (٤٢) كلمة تتدرج في الصعوبة وتحسب الدرجة في ضوء عدد الكلمات التي تعطي المعنى الصحيح .
ثانيا : أما القسم الادائى (غير اللفظى) فهو يتضمن :

١ - تكميل الصور Picture completion

يطلب هنا من المفحوص أن يذكر الجزء الناقص في صورة مقدمة له .
وعلى سبيل المثال : صورة سفينة تجارية تنقصها المدخنة ويطلب من المفحوص ذكر الجزء الناقص .

والاختبار يتكون من (١٥) صورة . ودرجة الفرد هي عدد الاجابات الصحيحة عن كل الصور .

٢ - ترتيب الصور : Picture arrangement

الاختبار يشتمل على مجموعات ستة . وكل مجموعة اذا رتبنا وفق التسلسل السليم فانها تروي قصة ذات معنى .
والاختبار هنا ادائى والادراك البصرى جانب هام فيه .

٣ - تصميم المكعبات Block design

يشتمل هذا الاختبار على عدد (٧) تصميمات ، وتحسب درجة الفرد على سرعة الاداء مع صواب التكوين والمكعبات التي تكون هذا الاختبار ملونة بأربعة ألوان : أبيض ، وأحمر ، وأصفر ، وأزرق .
وهناك جانبان أحدهما نصفه أبيض ، ونصفه أحمر ، والآخر نصفه أزرق ، ونصفه أصفر .

٤ - رموز الارقسام Digit symbols

هذا الاختبار من أكثر الاختبارات انتشارا في مجال قياس الذكاء .
وفي هذا الاختبار تطلب من المفحوص الربط بين رموز بالذات برموز أخرى معينة .
وتحسب الدرجة في ضوء السرعة والدقة في الاداء وهذه تكون معبرة عن القدرة العقلية .

٥ - تجميع الاشياء Object assembly

هذا الاختبار يتكون من مانيكان ووجه جانبي ويد ، وتوضع أجزاء النموذج أمام المفحوص بنظام معين ، ويطلب منه تجميعها لتكوين الشكل .

الاختبارات الشخصية :

يتميز الاختبار عن الاستخبار في أن الاول يتيح عقد صلة بين الفاحص والمفحوص تسمح للمفحوص بفهم أسئلة الاختبار ، كما يتيح للفاحص فرصة مراقبة المفحوص أثناء تسجيل اجابته مما يمنع قيام الاخير بعملية تريفيف لهذه الاجابة .. واذا كان الفاحص مدربا تدريبيا كافيا على المقابلة فانه في أثناء تطبيق الاختبار يستطيع استخلاص أهم خصائص شخصية المفحوص ومعرفة نواحي السواء والانحراف فيها ..

واختبارات الشخصية اما اختبارات موقفية واما اختبارات اسقاطية .

الاختبارات الموقفية :

من أظهر الاختبارات الموقفية اختبار هارتشون ، وماي May لقياس سمة التعاون لدى الاطفال ، ويتلخص موقف الاختبار في أن يقدم « المدرس » أو « المدرسة » لكل تلميذ من تلاميذ فصله أو صفه الدراسي هدية عبارة عن مجموعة من الاقلام الرصاص الملونة ومعها مساطر ومماح ودفاتر وغيرها ، ويقول لهم أن هذه ملك لكل واحد منكم يستطيع أن يتصرف فيها كيفما يشاء .. وبعد ذلك يقول لهم أن ناظر المدرسة (أو ناظرة المدرسة) قد أبلغته أن هناك بعض التلاميذ الفقراء يحتاجون لأقلام وكراريس وعلى من يحب منهم أن يضع في مظروف الاشياء التي يجب أن يهبها الى هؤلاء التلاميذ على أن يكتب كل واحد من المتبرعين اسمه على المظروف .. ثم بعد ذلك تسجل نتائج الاختبار بطريقة مقننة ، وتقدر درجاته في مقياس التعاون ..

ومثل هذا الاختبار يمكن أن يطبق على المرشحين لنظارة المدارس بأن يوضع المرشح لأن يكون ناظر مدرسة في مكان الناظر فعلا وتترك له حرية

ممارسة مسؤوليات وظيفته فان نجح في الاختبار ثبت في منصبه وان
فشل استبعد .

الاختبارات الاسقاطية (*) Projective tests

الاختبارات الاسقاطية على تعدد أنواعها تتفق فيما بينها من حيث
أن المختبر يقدم للمفحوص نوعا من المثير الغامض أو ناقص التكوين
ويطلبه أن يخلع على هذا المثير شيئا من المعنى المحدد الواضح ، ثم
يتخذ من هذه المعانى التى يتفاوت حظها من الوضوح بتفاوت المفحوصين
أمانة ودليلا على شخصية المفحوص وجوانبها المختلفة من اتجاهات
وحاجات ومشاعر وسماوات انفعالية مختلفة وما الى ذلك .

1) اختبارات تداعى المعانى Free-association test

استخدم هذا النوع من الاختبارات كوسيلة لدراسة العمليات
العقلية ، كما استخدمه علماء علم النفس التجريبي ، ومن أشهر هذه
الاختبارات تلك التى وضعها يونج والتي تتضمن (١٠٠) مائة كلمة
اختيرت للكشف عن العقد النفسية . وتتضمن هذه الكلمات كلمات تمس
النواحي الانفعالية الحساسة لدى الفرد والتي قد تثير لديه القلق ،
والخجل والخوف والضجك والارتباك وهى أن أعطت شيئا للفاحص فانها
انما تعطى دلالات تبرز الاضطراب الانفعالى وما يعانىه المفحوص من
عقد . والشخص المراد فحصه عليه أن يجاوب بأسرع ما يمكن ودون
تردد أو تفكير على كل كلمة يلقيها عليه الفاحص وتتميز هذه الاختبارات
بأنها تعطى فرصة للتقليل من الحرج ، والخسوف والاحجام عن قول
الصدق . . واليك مجموعة من هذه الكلمات (قائمة كنت - روزانوف) .

(*) د . سيد محمد غنيم ، د . هدى عبد الحميد براده ، الاختبارات
الاسقاطية ، دار النهضة العربية ، ١٩٦٤ .

ظلام مائدة أرض عميق نسر
مشكلة رجل شاق منزل حلم
ظل هياج يد ولد
مريح عدالة لين ذاكرة
حلو ثوراة صفارة وشيق
بطيء كوخ علك ناعم

(ب) اختبارات تكميل الجمل Sentence completion test

يعد اختبار تكلمة الجمل تطوراً لاختبار تداعي الكلمات وهذا الاختبار لمتعدد الاستجابات يمكنه الكشف عن أبعاد أكبر في الشخصية والخبرات التي تتمتع بها الشخصية التي يطبق عليها نظراً لما يتميز به من مرونة . والاختبار يتكون من عدد من جمل ناقصة يطلب من المقحوص أن يكمل كل واحدة منها بأسرع ما يمكن بالكلمة أو بالعبارة التي ترد على ذهنه دون أن يتوقف أمام الكلمات أو أن يعطى نفسه فرصة للتفكير . . وفيما يلي نموذج من أسئلة اختبار تكلمة الجمل :

- أشعر بالفخر عندما
- أفضل أن
- اعتاد أبي أن
- أحب
- أريد أن أعرف
- أعتقد أنني قادر على

(*) Anne Anastasi, Psychological Testing, 1976, p. 571

أملى هو
عندما كانت أختى طفلة
أغلق على
أنا أشعر
أغضب إذا ما
أعصابى إذا
فشلت مع
المستقبل بالنسبة لى كثيرة .

اختبار ساكس لتكملة الجمل : واختصاره : (S. S. C. T.) (*)

اختبار تكملة الجمل لساكس من أهم الأدوات التي تستخدم في مجال التشخيص الاكلينيكي . ولهذا فهو يعد في نوعه من أهم الاختبارات الاسقاطية تلك الاختبارات التي نقدم فيها للمفحوص بدايات جمل يطالب باكمالها وتعرف باختبارات تكملة الجمل، وأبرزها اختبار ساكس^(١) الذي قام بوضعه جوزيف م. ساكس وبعض زملائه من المختصين النفسيين في قسم الصحة النفسية بمستشفيات المحاربين القدماء بمدينة نيويورك ، والذي يتميز بعسدد من المميزات لا تتوفر في غيره من الاختبارات ، فهو أولا من النوع الذي يمكن تطبيقه فرديا وجماعيا ، كما أنه لا يتطلب من المختبر إلا أن يلقي بالتلميحات الى المفحوص في بداية جلسة الاختبار ثم اذا اطمأن الى فهم المفحوص لهذه التلميحات ، كان في استطاعته أن يدع المفحوص وحده ليقوم بالاستجابة للاختبار ، كذلك فالاختبار لا يتطلب من المفحوص أن يكرس من وقته أكثر من مدة تتراوح

(*) Semi - Structured Completion Technique.

(١) قام باعداد هذا الاختبار باللغة العربية د. أحمد عبد العزيز سلامة ، دار الثقافة ، ١٩٦٥ ، القاهرة .

بين العشرين دقيقة والاربعين دقيقة ، وآخر مزايما الاختبار وأهمها أن الاختبار يتيح للمفحوص عددا من المناسبات يعبر فيها عن اتجاهاته نحو أربعة جوانب هامة في حياته النفسية هي : الأسرة ، الجنس ، العلاقات بين الأشخاص ، صورة لذاته . ومعلوم أن ما يتوصل اليه المختص بالعلاج النفسى من بيانات لشخصية المفحوص ، ويدله على مضمون اتجاهات المفحوص ومشاعره وعلى النواحي الديناميكية الأساسية عنده .

أما البنود الاثنتا عشرة التى تختص بجانب الأسرة فانها تكشف عن ثلاث طوائف من اتجاهات المفحوص هي : اتجاهاته نحو أمه ونحو أبيه ثم نحو أسرته كوحدة اجتماعية ، وقد خصصت لكل واحدة من هذه أربعة بنود من أمثلتها : «أنا وأمي ...» (بند ٢٩) ، «ويودى لو أن أبى قام بمجرد ...» (بند ١٦) ، «وأسرتى تعاملنى كما لو ...» (بند ٣٧) . والاختبار يقوم على أساس افتراض رئيسى هو أن المفحوص مهما بلغ به الحذر سوف يستجيب استجابة تلقائية تكشف عن اتجاهه الحق لبند واحد على الأقل من كل بنود أربعة مصوبة الى الكشف عن اتجاهه نحو الموضوعات الرئيسية في حياته . (*)

وأما البنود الثمانية التى تكشف عن الجانب الجنس فى حياة المفحوص ، فانها مصوبة الى طائفتين من الاتجاهات أولهما اتجاهات المفحوص نحو النساء ، وثانيهما : اتجاهاته نحو العلاقات الجنسية . ومن أمثلة هذه البنود : «أظن أن معظم البنات ...» (بند ٢٥) ، «ولو كانت لى علاقة جنسية ...» (بند ٤١) .

وأما جانب العلاقات الانسانية من الاختبار فتختص به ستة عشر

(*) د . مصطفى فهمى ، علم النفس الاكلينيكي ، القاهرة ، مكتبة مصر ، ١٩٦٧ ، صص (٥٦٥ - ٥٦٨) .

بندا تروم الكشف عن اتجاهات المفحوص نحو : الاصدقاء والمعارف ،
الزلاء في العمل والدراسة ، الرؤساء والمشرفين على المفحوص في عمله
وحراسته ، الرؤسین ، أو الناس الذين يشرف المفحوص عليهم ومن
أمثلتها «عندما أرى رئيسى قادمًا ٥٥٥٥ (بند ٣٦)» ، « الناس الذين
يعملون من أجلى ٥٥٥ (بند ٣٤)» ، «في عملي أنا أكثر ما أكون انسجاما
مع ٥٥٥ (بند ١٣)» .

وأخيرا فان هناك أربعة وعشرين بنداً خصصت أربعة منها للكشف عن
الجوانب الرئيسية الآتية عن شخصية المفحوص ، مستقبله ، ومن هذا
يتيسر للمختبر أن يقف على فكرة المفحوص عن نفسه على ما هو عليه
الآن ، وعلى ما كان عليه في الماضي ، وعلى النحو الذي يأمل أن يكون عليه
في المستقبل ، وعلى النحو الذي يظن هو أنه سيكون عليه فعلا . ومن بين
هذه البنود الأربعة والعشرين : «بودى لو تخلصت من الخوف ٥٥٥٥
(بند ٣٧)» ، «كانت أكبر غلطة ارتكبتها ٥٥٥ (بند ٣٥)» ، «اعتقد أن
عندي القدرة على ٥٥٥ (بند ١٧)» ، «عندما كنت طفلا ٥٥٥ (بند ٩)» ،
«في يوم من الأيام أنا ٥٥٥ (بند ٣٥)» ، «ان أكثر ما يبتغيه من الحياة
٥٥٥ (بند ٤٩)» .

واختبار ساكس لتكملة الجمل أصلح ما يكون للمفحوصين الذكور
البالغين على وجه الخصوص . وطريقة إجراء الاختبار سهلة وبسيطة
لا تتعدى أن يطلب إلى المفحوص قراءة التعليمات في صدد الاختبار ، أو
أن يقرأها المختبر ان كان المفحوص لا يحسن القراءة والكتابة أو
لا يستطيعهما . ومن واجب المختبر كذلك أن يجيب على ما قد يوجهه
المفحوص من أسئلة بشأن الاختبار ، فان سأل هل يتوخى أن يكمل
الجملة بكلمة واحدة أو بعدة كلمات فعليه أن يجيبه بأن الامر
متروك له كيفما شاء ، وانما المهم أن تكون التكملة من قبيل الفكرة
اللقائية التي ترد لذهنه بمجرد قراءته للبند . وعلى المختبر

حين يجسد المفحوص قد بدأ في الاستجابة أن يسجل وقت الابداء ، ثم وقت الانتهاء ، حتى يمكن التعرف فيما بعد على الزمن الذي استغرقه المفحوص في الاستجابة للاختبار ، كذلك ينبغي أن يتنبه المختبر الى ضرورة قيام المفحوص برسم دائرة حول رقم البند الذي يود أن يتخطاه الى غيره حتى يصبح من اليسور فيما بعد التعرف على الجوانب المشكلة في حياة المفحوص النفسية تعرفا هو من قبيل الافتراض الذي يمكن تحقيقه فيما بعد في آخر اجراء للاختبار ، وقد دلت التجربة والخبرة على أن بعض الوسواسيين القهريين من العصائبيين لا يتوخون مراعاة هذا المطلب ، أعنى رسم دائرة حول رقم البند الذي يتخطونه الى غيره ، وأنهم كثيرا ما يحاولون اعادة الاختبار من قبل أن ينتهوا من تكلمة الجمل . لهذا فان من واجب المختبر أن يراعى تنفيذ المفحوصين لهذا المطلب أى أن يتأكد من أنهم قد قاموا بتكلمة الجمل جميعها .

وينبغي أن يعقب اجراء الاختبار مرحلة استقصاء كتلك التي تعقب الاجراء في اختبار روشاخ والتات وهنا يقوم المختبر بقراءة استجابات المفحوص واحدة واحدة ثم يطالبه بأن يوضح استجابته . أو يفصل القول فيها ، أو يذكر الاسباب التي من أجلها استجاب بهذه الاستجابة دون غيرها . بهذا يصبح اختبار ساكس أشبه بالمقابلة المجدولة ، أى المقابلة التي تدور حول موضوعات معينة محددة يطلب الى المفحوص أن يترك لنفسه فرصة التداعي المقيد بازائها ، كما أن هذا ييسر للمختبر أن يضع أصبعه على أهم العلاقات الانسانية والجوانب النفسية في حياة المفحوص والخبرات الحية ذات الدلالة بالنسبة له .

والتقدير استجابات المفحوص لهذا الاختبار طريقتان :

الاولى : كيفية نوعية وصفية في جوهرها وتتلخص في أن نجمع استجابات المفحوص التي تكشف عن اتجاهه نحو كل موضوع من الموضوعات ونتعرف من ذلك على مختلف اتجاهاته نحو أبيه وأمه ،

وهكذا ، ثم نجمل هذا كله في صورة تقرير وصفى اكلينيكي عن شخصية المريض يكون بمثابة طائفة من الفروض المتعلقة بشخصية المفحوص تقوم بمد ذلك بتحقيق صحتها والتثبت منها .

والثانية : طريقة كمية نضع فيها لكل بند من البنود الستين الدرجة : صفر . . أو ١ أو ٢ ، أما الدرجة ٢ فتعطى للبنسند إذا كان يكشف عن اضطراب المفحوص وسوء توافقه الى حد بالغ في هذه الناحية كأن يقول في البند رقم ٥٩ . أنا أحب أمي ، لكنني لا أطيعها ولا أقبلها والدرجة ١ للتكلمة التي تكشف عن سوء توافق طفيف وصراعات انفعالية متوسطة الحدة فيما يتصل بهذا الجانب النفسى من حياة المفحوص ، كأن يقول المفحوص في البند رقم ٤٤ : أظن أن معظم الامهات يفسدن بحبهن حياة اولادهن ، والدرجة صفر للتكلمة التي لاتبين عن اضطراب ما كأن يقول المفحوص في البند ١٤ أمي وهبت حياتها لنا . . .

ومع ذلك فان الطريقة الثانية الكمية تستند كذلك الى عامل التقدير الذاتى عند المختبر فهي لا تفضل من هذه الناحية الطريقة الاولى كثيرا ، وكل ما تتميز به أنها طريقة تيسر سبيل استخدام هذا الاختبار في البحوث الجمعية والدراسات العلمية ، وتحويل الاحكام الكيفية النوعية الى مقادير كمية في مقاييس من النوع الذى وصفه س . ستيلنز بأنها مقاييس ترتيبية .

ومعلوم انه متى أمكن الحصول على مقادير كمية من قبيل المقاييس الترتيبية ، فقد أصبح من المستطاع استخدام الوسائل الاستدلالية المستمدة من الاحصاء غير ذى المعالم .

ج) اختبار الاصوات الخافتة : Whisper test

في هذا الاختبار يطلب الفاحص من المفحوص أن يصفى الى تسجيل ينبعث منه صوت أنسانى هو عبارة عن حروف متحركة تسمع بصعوبة

بالغة أو تكاد ثم يسأل الفاحص المفحوص ماذا تسمع ... فقد يجيب
... أسمع صوتا يقول «كن حذرا» أو (لساذا تركته يغرق) أو (اسرع
الشرطة في أثرك) .. أى أن المفحوص يؤول ما يسمعه في ضوء حالته
النفسية .. ما يخشاه أو ما يرجوه ... أو ما يتوقع حدوثه ...

د) اختبار رسم شخص Draw-a-person test

يعتبر اختيار رسم شخص من الأساليب الإسقاطية التعبيرية ..
ويتميز هذا الاختبار بأن الفاحص يطلب من المفحوص (بعد إعطائه ورقة
بيضاء وقلم مزود بممحاه) أن يرسم شخص ، دون أن يحدد له جنس هذا
الشخص المطلوب رسمه أى أن المفحوص حر في اختيار جنس الشخص
الذى يرسمه ، وأثناء عملية الرسم يقوم الفاحص بتسجيل تسلسل
تفاصيل الرسم ، وتعليقات المفحوص على ورقة أخرى .. وبعد انتهاء
المفحوص من الرسم يطلب الفاحص من المفحوص أن يقوم برسم شخص
آخر من جنس غير جنس الشخص الذى رسمه على الوجه الاول من
الورقة ، ويقوم الفاحص هنا بتسجيل تسلسل تفاصيل وتعليقات
المفحوص على ظهر ورقة الرسم الاولى ، وإذا رسم المفحوص الوجه
فقط دون تكملة الرسم ، فيطلب منه أن يرسم الشخص كله ، وعلى
الفاحص فى هذه الحالة أن يسجل هذا .. ، وهذا النوع من الاختبارات
يمكن أن يطبق بطريقة فردية أو بطريقة جمعية .. وفى الطريقة الجمعية
يقدم الفاحص للمفحوصين ورقتان ويطلب من أفراد المجموعة أن يرسم
كل واحد منهم شخصين أحدهما لائى وفى الصفحة الاخرى ذكر ويسجل
جنس الشخص الذى رسم فى الاول .

وفى هذا الاختبار ينبغى اجراء مقابلة مع المفحوص .. ليصنف هذه
الرسوم أو أن يحكى عنها قصة ، وعلى الفاحص عند التليل أن يضع
فى اعتباره المظاهر التركيبية للرسم .. الحجم .. الدقة .. درجة كمال

الرسم في التناسق .. كما يحل مضمون الرسم .. أجزاء الجسم
الملابس .. التزيين .. تعبيرات الوجه ..

هـ) اختبار الرورشاخ : Rorschach

ذاع استخدام هذا الاختبار خاصة لدى الاطباء النفسيين . وهذا
الاختبار يتكون من عشرة صور منها خمسة ملونة وخمسة أخرى غير
ملونة(*) . وتعرض الواحدة تلو الأخرى على المفحوص ويطلب الفاحص
منه أن يذكر له ما يراه فيها .. وأن يعلق عليها تعليقا حرا .. بمسأذا
تذكره .. ماذا يرد على ذهنه عند رؤية هذه الصورة .. كما تتاح
للمفحوص الفرصة لأن يقلب في الصورة كيفما شاء ..

■ هل ترى في الصورة حيوانات .. أو ناس أو مناظر طبيعية ؟

■ أيرى الصورة كلها .. أو يرى تفاصيلها ؟

■ ماذا يؤثر فيه هل شكل الصورة أم لونها ؟

وعلى الفاحص أن يسجل كل ما يقوله المفحوص . ثم يحل بعد ذلك .
وهذا الاختبار يمكن استخدامه في دراسة الاطفال المشكلين والاسوياء
وفي التوجيه المهني كما يمكن أن يعطى فكرة عن المستوى العقلي ونوع
ذكاء الفرد الذي يطبق عليه ، كما يمكنه الكشف عن نواحي وجدانية عميقة
لدى الأفراد .

(*) د . سيد محمد غنيم ، د . هدى عبد الحميد براده ، التشخيص
النفسى ، دراسات في اختبار رورشاخ الجزء الاول ، دار النهضة العربية ،
القاهرة ١٩٦٥ .

اختبارات التدهور العقلي

Mental Deterioration Test

التدهور العقلي Mental deterioration يعني تناسق أو هبوط مستوى الوظيفة العقلية عن مستواها العادي السابق ، والتدهور العقلي قد يرجع الى التقدم في السن أو نتيجة اصابة عضوية في المخ أو مرض عقلي أو نفسي شديد . وهناك عدة اختبارات لقياس التدهور العقلي منها : اختبار شيلبي / هارتفورد ، واختبار هنت / ميسوتا للاصابة العضوية بالمخ ، واختبار معامل التدهور لوكسلر / بلفيو ، واختبار بابكوك / ليفي لقياس الكفاءة الوظيفية العقلية وسنتناول فيما يلي :

اختبار بابكوك/ ليفي (*) Babcock-Levy Test

يقوم هذا الاختبار بقياس الكفاءة العقلية عن طريق اختبارات معلومات بسيطة واستدعاء مادة ذات معنى لكنها غير محفوظة كذلك ، واستدعاء مادة سبق حفظها وهذه قد لا يكون لها معنى ، وكذلك اختبار سرعة حركة كتابة أو تتبع أو تبديل رموز الارقام ، وأيضا تعلم بسيط كرسوم من الذاكرة ، اعادة مباشرة لفترة ولهذا الاختبار صورتين واحدة مكونة من أربعة وعشرين اختبارا فرعية ، وأخرى مختصرة مكونة من تسعة اختبارات فرعية ، وهذه الصورة مقننة ، وهي تشمل على مجموعات ثلاث هي :

(*) انظر علم النفس الاكلينيكي (الجزء الاول - التشخيص النفسي)

عطية هنا وسامي هنا (صص ٣١٢ - ٣١٩) -

Babcock & Levy : The Revised Examination for the Measurement of Efficiency of Mental Functioning, Chicago, C.H. Stoeling, 1942.

١ - مجموعة اختبارات التكرار : اختبار اعادة الارقام واختبار الاعداء العكسيه بالارقام ثم اختبار اعادة الحمل .

٢ - مجموعة اختبارات التعلم ، وهذه تتضمن اختبار يحتوى على قصة قصيرة تتلى على المريض ثم يطلب منه ذكرها . واختبار آخر ينضمن الاستدعاء المؤجل لقصة تليت ثم تبعها تطبيق عدد من الاختبارات الفرعية ثم يطلب من المفحوص اعادة سردها . ولا يغيب عنا ادراك مدى انقيمة التشخيصية لهذين الاختبارين ذلك لارتباطهما بوظيفة الذاكرة . .
اما الاختبار الثالث فهو مستخرج من اختبار ألفا ويتضمن رموز الارقام فيستخدم مربع ، ودائرة ، ونجمة ، ومثلث ، وصليب لتدل على خمسة ارقام من (١) الى (٥) وما على المفحوص الا أن يضع الرمز المناسب وهو اختبار ارتباط ثنائيات كلمات حيث ينطق الفاحص كلمة وعلي المفحوص ان يرد بكلمة تناسبها مع توجيه خطوات متتالية كي يتعلم المفحوص . .

٣ - مجموعة الاختبارات الحركية : هذه المجموعة مكونة من ثلاثة اختبارات : الاختبار الاول رموز الارقام وقصد ورد هذا الاختبار في مجموعة اختبارات التعلم ، ويحسب هنا كاختبار سرعة حركة ودقة حركة . والثانى زمن كتابة جمل والثالث زمن مرور بالقلم في متاهة مبسطة مزدوجة المسالك . هذه المجموعة تقيس سرعة الحركة ودقتها . . ومن كراسة تعليمات هذا الاختبار نلاحظ ما يلي :

- لقد حسبت معايير اختبار بابكوك/ليفى من درجات ١٤٣٥ فرداً .
- كانت أعمار هؤلاء المفحوصين تتراوح ما بين ٧ - ٢٤ سنة .
- كان مجموع المفحوصين من الاسوياء وغير الاسوياء ٢٦٠٠ مفحوصاً .
- حسبت معاملات الثبات عن طريق التجزئة النصفية وكانت تتراوح ما بين (٠,٨٣) ، (٠,٩٢) .

■ كانت درجات كل اختبار مرعى تأخذ في التزايد كلما تقدم السن وارتفع مستوى المفردات .

■ قامت دراسة متعددة لبحساب معامل الصدق وكانت العينة تتكون من مرضى عقليين وأسوياء .

■ ان مجموع الكفاءة ترتبط بمقدار (٠.٨٣) بدرجات المفردات ، وفي ملاحظة ليايكوك وايشى ذكر أن الارتباطات لا تعنى النظر للاختبارات كاختبارات ذكاء عام .

و الاختبارات مع تحديدها للزمن يرجع قياسها كفاءة المظاهر الوظيفية للذكاء . وفي حالة تطبيقها على أفراد غير ثابتين انفعاليا ، ويصنفون كذمانيين فقد تظل ارتباطات الاختبارات موجبة . ومع هذا تتخفف درجة الكفاءة في علاقتها بدرجة المفردات .

وينسود الاختبارات تتزايد تدريجيا في الصعوبة ، والاختبارات الفرعية التسع ترتب في مجموعات ثلاث هي التعلم والتكرار والقسرة الحركية . ودرجة كل مجموعة تعتبر هي متوسط مجموع درجات الاختبارات الفرعية التي تتكون منها . على أن درجة الكفاءة هي مجموع متوسطات المجموعات . ويحسب عمر المفردات من درجته على اختبار المفردات ذلك في المراجعة التي تمت عام ١٩٣٦ لقياس ستانفورد بينيه . وفي ضوء ما تقدم تحسب درجة الفرد على النحو التالي :

■ تحول درجة المفردات الى عمر مفردات Vocabulary age

■ يستخرج المتوسط المتوقع لمستوى الاداء على الاختبارات الفرعية الاخرى المناظر لعمر المفردات لدى الفرد من جدول المعايير الخاص بالاختبار ، وتسمى هذه القيم «المتوسط المتوقع» .

■ يحسب متوسط الدرجات الفعلية ، ويسمى هذا المتوسط درجة الكفاءة الكلية ، من تطبيق الاختبارات الفرعية .

■ والمتوسط المتوقع يطرح من متوسط الدرجات الفعلية ويكون الناتج عندئذ هو معامل الكفاءة ويكون هذا موجبا أو سالبا والمعامل السالب يدل على التدهور العقلي Mental Deterioration .

وقد استخدم معامل الكفاءة كوسيلة تشخيصية في مجموعة ذهان خبل مصحوب بشلل Pareties اتضح أن متوسط المعامل هو (- ٤٨) . وهذا المعامل يبلغ بصفة عامة مستوى التدهور العقلي ، وفي مجموعة فصامين كان متوسط المعامل هو (- ٣٥) وقد اتفقت هذه النتائج مع باحثين آخرين في اتجاهها العام وهي تتفق أيضا مع مذكرته بابكوك عن المجموعات المرضية .

كذلك يلاحظ أن معامل الكفاءة ليس كافيا للتشخيص والتصنيف بل ينبغي أن يستخدم باعتباره أحد الاساليب العديدة المدالة على الاضطراب .

اختبار تفهم الموضوع

The Thematic Apperception Test (TAT)

وضع هذا الاختبار الباحث النفسى الاستاذ بجامعة هارفارد «هنرى موراي» صاحب كتاب استكشافات فى الشخصية وقد أقام الاختبار ليكون بمثابة اختبار اسقاطى مقابل لاختبار رورشاخ *

وقد أطلق عليه اسم اختبار تفهم الموضوع ، وقد أصبح يشار اليه بالاحرف الثلاثة الاولى من اسمه TAT وفى العربية يسمى أحيانا اختبار التات (*).

ويتألف الاختبار من عدد من البطاقات تبلغ الواحدة والثلاثين ، منها بطاقة بيضاء ولا تحمل صورة ما على الاطلاق وبقية البطاقات تحمل كل واحدة منها صورة تتضمن شخصا أو عدد من الأشخاص فى مواقف غامضة، ويقوم بإجراء الاختبار على أساس عرض البطاقة على المفحوص ومطالبته بأن يسرد حولها قصة من تأليفه أو ابتكاره... يكون لها بدايتها ونهايتها، وذلك بعد أن يكون المختبر قد أعد المفحوص لذلك فى مقابلة تمهيدية ينبؤه فيها أنه سيطبق عليه اختبارا يتعرف فيه على قدرة المفحوص على سرد القصص والانشاء والتعبير ويتم اجراء الاختبار عادة فى جلستين

(*) انظر:

١ - لويس كامل مليكه ، علم النفس الاكلينيكي ، الجزء الاول ص ص ٤٢٩ - ٤٥٠ .

٢ - أحمد عبد العزيز سلامة ، تطبيق اختبار تفهم الموضوع على حالات مصرية ، رسالة ماجستير مقدمة لكلية التربية ، جامعة عين شمس ، ١٩٥٦ .

نستخدم البطاقات العشرة الاولى في الجلسة الاولى والبطاقات العشرة الثانية في الجلسة الثانية .

وتفسير ذلك أن هذه البطاقات الواحدة والثلاثين ، منها ما هو عام يقدم للمحوصين على اختلاف جنسهم وسواء أكانوا من الراشدين أو الاطفال ، ولإذا فقدت رقم كل بطاقة من الخلف برقم يتدرج من (١ : ٢٠) وبحرف يبين اذا كانت البطاقات للذكور أو الاثناث . وان كانت للراشدين أو للاطفال .

مثال ذلك :

ان البطاقة الاولى تحمل رقم واحد الذي يفهم منه أن هذه البطاقة عامة للرجال والنساء والمصبيان والبنات .

ومثال ذلك أيضا :

أنا نجد بطاقتين تمثلان رقم ٣ (3) لكن احدهما تمثل الرقم (3 BA) والثانية تحمل الرقم (3GF) .

أما الحرف (B) فيرمز الى كلمة Boy ولد . أما الحرف (M) فيشير الى الراشدين .

وحرف (G) فيرمز الى كلمة (Girl) بنت ، أما الحرف (F) فيشير الى الراشعات .

وقد جرى العرف بين المشتغلين بعلم النفس الاكلينيكي على أن يتم اجراء الاختبار على (٤) جلسات .

- ١ — الجلسة الاولى تمهيدية يهيأ فيها المفحوص للاختبار .
- ٢ — الجلسة الثانية لاجراء البطاقات العشرة الاولى من الاختبار .
- ٣ — الجلسة الثالثة لاجراء البطاقات العشرة الثانية من الاختبار .

٤ - الجلسة الرابعة والاطيرة فتخصص لمقابلة استقصائية يجلس فيها المختبر مع المفحوص ليوجه اليه ما يراه من الاسئلة التي من شأنها ان تعين المختبر على التحقق من صحة فرضياته التي كونها بعد قراءة القصص التي أنشأها المفحوص وليطلب فيها المختبر من المفحوص أن يقوم بعملية تداعي معانى طليق Free - association عن بعض الامور التي وردت بقصص المفحوص .

نقول أن العرف جرى على استخدام البطاقات العشرين بأكملها ، ولكنه يحدث في كثير من الاحيان أن يتخير المختص الاكينيكي عدد محدود من الصور يتوقع المختبر أن تكون أنسب من غيرها في استخراج الامارات الاكينيكية التي تعين المختبر على دراسة شخصية المفحوص .

كذلك جرى العرف عند عرض البطاقة البيضاء على المفحوص أن يطلب اليه أن يتخيل صورة ماثلة على البطاقة ثم ينشأ حولها قصة كاملة .

واختبار تفهم الموضوع هو وقربنه اختبار رورشاخ أداتان أساسيتان لا غنى عنهما في العمل الاكينيكي حتى أنهما ما من حالة تلتبس المعونة أو العلاج في عيادة نفسية أو مستشفى عقلية الا ويجري عليها أحد هذين الاختبارين أو كلاهما بالاضافة الى اختبار ساكس لتكملة الجمل الذي تحدثنا عنه فيما مضى .

وقد ابتدع الباحثون لتفسير استجابات المفحوصين «بالتات» طرائق شتى على رأسها طريقة موراي . . . وهذه الطريقة تقوم على أساس تحليل كل قصة من القصص من حيث ما تكلف عنه من حساجات يشعر بها المفحوص أو ضغوط يبرز تحت وطأتها .

ولكننا سنعرض فيما يلي وصفا مفصلا بطريقة أخرى تتميز بأنها قائمة على أساس من مفاهيم التحليل النفسي وأنها طسريقة يمكن استخدامها في التحليل الوصفي الاكينيكي كما يمكن استخدامها في البحوث التجريبية الاحصائية .

طريقة بللاك (*)

هذه الطريقة لا تقوم في جوهرها على أساس تقدير حاجات الفرد بقدر ماتقوم على دراسة طبيعة العلاقات التي تنشأ بين الأشخاص وما يكمن خلف هذه العلاقات من عوامل ديناميكية فعالة ويرى «بللاك» أن من واجب المفسر الذي يستخدم طريقة تحليل بروتوكولات الاختبار أن ينظر الى صورة «التات» نظرة سيكولوجية فيرى فيها مجموعة من المواقف الاجتماعية والعلاقات الانسانية * وأن المفحوص وأن يكن يستجيب لاناس واقعيين في مواقف فعلية حقيقية الا أنه يستجيب لاناس تمثلهم الصور التي يتوهمها المفحوص مواقف اجتماعية خاصة *

كذلك نجد أن المفحوص يكون — حين يستجيب للاختبار — أقل تقيدا بمبدأ الواقع وبالاصول التي اصطلح عليها المجتمع مما يجعل استجاباته للاختبار أكثر تعبيرا عن مشاعره الداخلية ، ومما يتيح للمختبر أن يقف على أنماط سلوك الاحتماء * وعلى أسباب نشأة هذه الانماط وعلى ذلك يصبح عمل المفسر عبارة عن البحث وراء عمل مشترك وسمات عامة تشيع في استجابات المفحوص المختلفة *

والواقع أننا كثيرا ما نجد عند اجراء اختبار تفهم الموضوع على المفحوصين أن المفحوص يقوم بالتوحد مع الشخصية الماثلة في الصورة أو البطل الرئيسي في القصة التي ينشأها * توحد وتقمص سافر الامر الذي يدعونا الى شدة الايمان بهذا الاختبار *

ومن واجب المفسر الا ينظر في قصة واحدة من قصص المفحوص ثم يحاول أن يستخرج منها اشارة تالة على طبيعة شخصيته وان كان هذا

(*) د . احمد عبد العزيز سلامه ، استمارة بللاك لرصد وتحليل استجابات المفحوصين لاختبار تفهم الموضوع كراسة التعليمات ، القاهرة ، مطبعة التقدم (بدون تاريخ) *

لا ينفي أن من الممكن للمفسر أن يتخذ من هذه التأثيرات والانطباعات التي تحدث للمفسر من قراءة قصة واحدة نوع من التعرف المبدئي على شخصية المفعول •• التعرف الذي يكون بمثابة الفرض الذي يحتمل الصدق والكذب والذي يمكن أن يستوثق من صدقه أو كذبه بدراسة بقية القصص الأخرى واستخدام الوسائل الاكلينيكية الأخرى ان كان ممكنا • ويفضل بلاك عند تطبيق اختبار تفهم الموضوع الاكتفاء بعشرة صور فقط وذلك لضيق الوقت الذي يستطيع الاكلينيكي أن يكرسه للمصالة الواحدة •

وبلاك لا يستخدم الصور العشرة ولكنه ينصح من يستخدم الاختبار أن يختار أنسب صور الاختبار لحالة المفعول وظروفه •

وفيما يلي نتحدث عن كل بند من بنود استمارة بلاك لنبين ماذا تعنى من ورائها والامور التي ينبغي مراعاتها عند ملئها •

١ - المحور الرئيسي للقصة :

يطلب من المختبر هنا أن يقوم بتلخيص القصة وبيان محورها (وليتذكر المختبر أن القصة قد تدور حول أكثر من موضوع رئيسي واحد) على أن الفاحص الناشئ كثيرا ما يخطئ، عند تلخيص الفكرة الأساسية في القصة لذلك يرى بلاك أنه لا بد من التدرج على خمس مستويات :

١ (مستوى الوصف : ويكون ذلك بتلخيص القصة تلخيصا بسيطا وبعبارة موجزة سهلة •

- ب) مستوى التفسير أو التأويل •
- ج) مستوى التشخيص •
- د) المستوى الرمزي •
- هـ) المستوى التفصيلي •

ويضرب بلارك منسلا بقصة عرضها أحد المفحوصين عن الصورة
BM 6 (الصورة عبارة عن شاب واقف ومدير رأسه الى ناحية الشمال
ومتشابك الايدي والى جانبه تقف امرأة ومديرة رأسها الى ناحية اليمين)
ويقوم بتحليلها على المستويات الخمسة المختلفة . وقد ذكر المفحوص
عن الصورة هذه القصة :

« هذا مهندس شاب ناجح وهو الابن الوحيد لابويه . أما أبوه فقد
توفي وأما أمه فانه شديد الالتصاق بها . وهو يعمل في شركة للزيوت
عرضت عليه أن ينتقل الى جزر الهند الشرقية ليعمل هناك بمقتضى عقد
بوقعه مع الشركة . وقع صاحبنا العقد واتخذ أهله للرحيل ثم ودع أمه
والاسى ينهش قلبيهما ثم أحست أمه بالوحدة بعد قليل واعتزمت اللحاق
بابنها والسفر الى جزر الهند الشرقية . ومع أن الحرب كانت مشتعلة الا
أنها تمكنت من أن تجد لنفسها مكانا على ظهر باخرة كانت في طريقها الى
الجزيرة التي يعيش بها ولدها . ولكن غواصة من غواصات الاعداء عثرت
على الباخرة وتسببت في غرق الام وملاكها ولم يكن الابن قد علم بأن
أمه قد انتوت زيارته ولذلك فكر في أن يفاجئها بزيارته ومضت الباخرة
التي ركبها الولد في نفس الطريق الذي كانت تسير فيه باخرة الام . .
وماكادت تبلغ المكان الذي هلكت فيه الام حتى قامت غواصة أخرى من
غواصات الاعداء بالاعتداء على الباخرة وأغرق من فيها من الركاب ومن
بينهم الابن» .

لهذا أردنا أن نلخص القصة على المستوى الوصفي قلنا :

«ابن يعيش وحيدا مع أمه المحبوبة ثم ييارحها وعندما يحاول كل
منهما أن يعود الى صاحبه يموتان في نفس البقعة من البحر» .

وان أردنا أن نلخصها على المستوى التاويلي كان علينا أن نمضى الى
أبعد من هذا وأن نصوغ المعنى في صورة قضية عامة كلية مفترضين أن
وراء هذه القصة معنى هو :

«يعتقد المريض أنه إذا سمح واحد لنفسه أن يتخيل أو يتوهم قيام صلات جنسية بينه وبين محارمه •• كانت النتيجة هلاك كل منهما» •

أما التحليل على المستوى التشخيصي يقتضينا أن نترجم هذه الانطباعات الى عبارة جازمة فنقول :

«صاحب هذه القصة يعاني من مشكلات محارمه ومن عقدة أوديب والتي تسبب له احساسا حادا بالاثم والخطيئة» •

كذلك يستطيع الفاحص حين يصل الى المستوى الرمزي أن يسطع من الرموز في التفسير ما يتفق مع مبادئ نظرية التحليل النفسي • والواقع أنه لا بد له أن يقتصد في ذلك ما استطاع وأن يحذر حتى لا تمضى به الرموز الى أبعد مما تسمح به الحقائق الواقعة • ففي قصتنا هذه قد يذهب المنسر بعيدا فيفترض أن الطوربيدات هي رموز قضيبية أبوية تقوم بتهديد كل من الام والابن وتدميرهما جزاء لهما على محاولتهما السفر للاتصال ببعضهما ببعض •

أما تفسير القصة على المستوى التفصيلي فيكون بأن يطلب المختبر من المفحوص ذكر الامور التي ترتبط وتتداعى في ذهنه ببعض الكلمات التي وردت في ذهنه مثل جزر الهند الشرقية — مهندسي شركات النفط — وكل اسم من أسماء الاعلام أو التواريخ وغيرها من الامور التي وردت في القصة وذلك في جلسة الاستقصاء الختامية بالطبع •

٢ — البطل الرئيسي :

هو الشخصية التي يكثر المفحوص من الحديث عنها والتي يصفه شاعرها وأفكارها ، أو الشخصية التي يتقمصها المفحوص ويتشبع بها • لم يتمكن المختبر من التعود على الشخصية الرئيسية كان عليه أن يعد الشخص الذي يشبه المفحوص بسنه وجنسه وبقية الخصائص الاخرى

الرئيسية في هذا الاختبار بطلا رئيسيا من لاناث • ويكون ذلك بشكل دائم ويتكرر في القصص •

عندئذ نتفقد من هذا السلوك اشارة على جنسية مثلية كامنة لدى المفحوص •

ومع ذلك فان كثيرا من الشباب يتقمصون شخصية الفتاة التي تبدو في مقدمة الصورة رقم (٢) في حين أن قليل جدا منهم من ينظر الى بعض الاشخاص في الصورة الاخرى على أنها لفتيات ، ومما يعين على التعرف على صفات المفحوص التي يتصف بها فعلا أو التي يود لو أنه اتصف بها أن يقوم الفاحص بدراسة مهنة البطل وميوله وسمات شخصيته وقدراته ومبلغ كفاءته •

ويقصد بكفاءة البطل قدرته على أن يقوم بما يريد من الاعمال وتحمل كل الصعاب الداخلية والخارجية وذلك بطريقة تكون مقبولة من الوجة الاجتماعية والخالقية والعاطفية والعقلية •

هذا ويتبين ما تكون عليه كفاءة البطل بحيث تسير على نمط واحد في القصص جميعها كما أنها تكون ذات صلة وثيقة بمدى قوة الانا أو الذات عند المريض Ego Strength كذلك قد يجد الفاحص في القصة الواحدة أكثر من بطل وقد يستخدم شخصية ثانية يتقمصها بالاضافة الى شخصية البطل الرئيسية ولا يحدث هذا الا نادرا • كما أن هذه الشخصية الثانية غير ماثلة في الصورة في أكثر الاحيان ويكون المريض قد ألقمها لينسب اليها الدوافع والعواطف التي توافق عليها الدوافع والعواطف التي نسبها للبطل الرئيسي •

وهناك وسائل أخرى يلجأ اليها المريض أحيانا لكي يدفع ما قد

يتوهمه الناس من أن هذه القصة هي قصته هو أو أنها تنطبق عليه
وتنبئ بذات نفسه •

من هذه الوسائل أن يتخذ المبحوث لقصته مسرحاً في مكان قصي من
الأرض قد لا يكفيها هذا بل ويزعم كذلك أنها حدثت في أزمنة سحيقة
كان يقول : «حدث هذا في شمال روسيا أيام العصور الوسطى» •

ويسمى بـ«الانفصام» أو الانفصام
Alienation

وأما فكرة البطل عن جسمه وتصوره له فقد وجد بـ«الانفصام» في غاية
الأهمية والخطر في قصص «التات» •

ومن ذلك أنه أجرى الاختبار على بعض الأفراد المصابين بأمراض
القلب والسل وغيرها • فوجد أنهم يكشفون عن هذه الفكرة بوضوح عند
استجابتهم للصورة الأولى «صورة الكمان» ، وكذلك في الصورة رقم
3 BM والصورة رقم (17. M) وبعض الصور الأخرى • فأما الصورة
الأولى فيستطيع المختبر أن يقف على فكرة المبحوث عن بدنه بتحليل
ما يرد في القصة عن الطفل أو عن الكمان •• إذ كثيراً ما يتقمص المبحوث
آلة الكمان في أمثال هذه الحالات ويصفها بأنها مكسورة أو فارغة أو أنها
ميتة مفككة • فتصبح الكمان دالة على نفس البطل ودوره الذي يقوم به
في الحياة أكثر مما تدل على بدنه •

وعلى الجملة نقول انه لما كانت لمعرفة فكرة البطل عن جسمه فائدة
في تحديد سلوك الفرد وتصرفاته • فإنه من اللازم الوقوف على هذا
الامر في استجابات «التات» •

٣ - الحاجات الرئيسية للبطل :

تبين لبلاك من دراسته وخبرته بالتات أن حاجات البطل يمكن التعرف
عليها من دراسة نواح ثلاثة •

١ (الحاجات السلوكية :

وهذه الحاجات التي تكمن وراء سلوك البطل ، فلو كان البطل كثير الاعتداء على غيره في القصة لامكنا أن نقول أن العدوان حاجة من حاجات البطل الرئيسية .

على أن من الواجب أن نتذكر أن حاجات البطل يمكن أن تكون حاجات المفحوص عينه . . صحيح أنها قد لا تكون حاجات فعلية توجهه في سلوكه ، ولكن لدى لاشك فيه أنها حاجات من نوع الاخيلة والتوهم .

وقد تحير العلماء بشأن حاجات البطل ، هل يعدونها حاجات فعلية للمفحوص يحس بها وتملى عليه نوع السلوك الذي يسلكه ، أم أنها حاجات من نوع الاخيلة والاهام (الفانتازيا) (*) ، لا يملك المفحوص أن يظهرها في سلوكه بل هو يكتبها ويحول بينها وبين الظهور ويتصرف على غير ما تقتضيه منه .

وانتهى سانفورد الى قواعد وافق عليها موري وبلاك وغيرهما لتحديد الصلة بين حاجات الاخيلة والتوهم والحاجات السلوكية للبطل .

ورأى أن من الحاجات ما يكون قويا في الاخيلة والاهام ضعيفا في توجيه السلوك . وهو ذلك النوع من الحاجات التي يمنع المجتمع بتقاليد وحضارته الافراد من التعبير الصريح عنها .

ومثالها : الصاجة الى الامتلاك والاعتداء والاستقلال والمعملية الجنسية والى أن يرعاه غيره والى أن يتجنب الضرر والايذاء (والحاجتان الاخيرتان يحرم المجتمع على الرجال وخدمهم أن يعبروا عنهما) .

كما أن من الحاجات ما يكون على عكس الاولى ، قويا في عالم الواقع

(*) Phantasy

ضعيفا في مستوى الاخيلة والاهام كالمساجة الى النظام والترتيب
والحاجة الى تجنب لوم الناس ، والحاجة الى التعليم •

وهناك ، ومع ثالث من الحاجات قد يكون قويا في الوعم وفي الواقع
بسبب أن الواقع لا يرضيها الارضاء الكامل ، وذلك كالحاجة الى تحقيق
النجاح والحاجة الى المداقة والحاجة الى السيطرة •

ورأى ستانفورد أنه ينبغي الفصل فيما لو كانت حاجة البطل حاجة
يشعر بها المفحوص على أساس هذه القواعد السابقة •

ومع ذلك فلايزال الموضوع قيد البحث ، ولايزال بلاك يدعو
الباحثين الى القيام بالدراسات الاحصائية التي تعين على الحسم العملي
لهذه المسألة والى أن يعززوا كل ما يقومون به من تنبؤ واستنتاج بواسطة
«التات» بالمعلومات والبيانات يجمعونها عن المفحوص عن طريق الملاحظة
وغيرها من أساليب الدراسة النفسية •

التفسير الديناميكي :

لو أن المفحوص (البطل) كان كثير الرعاية والمساعدة لعدد من
الشخصيات في القصة لجاز لنا أن نستدل من ذلك على أنه يتقمص هذه
الشخصيات تقمصا من الدرجة الثانية أو الثالثة ، وعلى أن ما تشتمل عليه
القصة من حنو ورهق إنما يوافق حاجة البطل الى طلب المعونة والتأييد
من الخير •

أما ان تجنب المفحوص الاشارة الى أي عدوان فأننا نستطيع أن
تستدل من ذلك على أنه مضطر الى أن يقيم في نفسه جانبيا كبيرا من
العدوان يضطرم داخل نفسه عن طريق انكاره وتجاهله •

وينبه بلاك الى أنه من اللازم ألا نجرى الاستدلالات حتى تتوفر
لدينا الادلة الكافية التي تسمح باجرائها •

ب) الاشخاص أو الاشياء أو الملابس التي أتى بها المفحوص :

لو أن مفحوصا جعل يكثر في قصصه - ذكر الاسلحة - سواء أكانت من هذا النوع أم ذلك (وإن لم يستخدمها في سياق القمص) لجاز لنا على وجه الاحتمال أن نهكم بأن لديه الحاجة الى العدوان *

أما إن كان الطعام ركنا من أركان قصص (ولو لم يتناول البطل شيئا منه) فمن الممكن الحكم بأنه في حاجة الى الاستمتاع الفمي كذلك لأبد من أن يفسر اقحام المفحوص لشخصيات : المعاقب ، المتعقب ، أو المطارد ، المتحمس ... الخ أو لبعض الظروف أو الملابس الخاصة مثل الظلم أو الحرمان والجوع ... الخ تفسيراً يتمشى مع بقية أجزاء القمص *

ج) الاشخاص أو الاشياء أو الملابس التي تغاضى عنها :

واغفال المفحوص لذكر المسدس المائل في الصورة رقم (3 B, M) أو البندقية الظاهرة في الصورة رقم (8 B, M) ، أو لمنظر المرأة الأخرى في الصورة رقم (8 GF) يمكن أن يتخذ دليلاً على أن المفحوص عنده الحاجة الى كبت العدوان أو الى كبت المثيرات الجنسية إن كان لم يدرك صورة المرأة نصف العارية المائلة في أرضية الصورة رقم (4) أو إن كان لم يرى في الصورة رقم (13) أية ناحية جنسية على الاطلاق *

ويرى بلاك أن تظل الاستدلالات على مستوى الاحتمال حتى يتيسر القيام بالأبحاث الاحصائية التي يعطم منها ما ينطوي عليه ذكر الاشياء التي لا تكون مائلة في الصورة واغفال الاشياء المائلة من معانى ودلالات سيكولوجية *

٤ - البيئة (أو العالم) في نظره :

يتدخل في تحديد نظرة المفحوص الى العالم عاملان :

أولهما : الفكرة اللاشعورية للمفحوص عن نفسه *

ثانيتها : ما تحدثه مسور المضى المرئسة في ذهن المفحوص من
تخريف لادراكه .

وكلما كانت صورة البيئة في قصص المفحوص صورة نبتة مطردة
وجب أن نعد فكرته عن البيئة ذات أثر هام ومقوما أساسيا من مقومات
شخصيته . . ويسهل علينا أن نفهم سلوكه العادي اليومي في ضوءها .

على أنه يكفى عند ملء هذه البطاقة ، وذلك كما يقول بلاك أن تذكر
صفتان أو ثلاثة للبيئة كأن يقال بيئة معينة أو معادية تستغل أو يسهل
استغلالها ، صدوقة أو خطيرة .

٥ - صورة الأشخاص في نظره :

يؤمن بلاك أن «التات» هو أولا وقبل كل شيء أداة تتيح للباحث
فرصة الوقوف على فكرة المفحوص عن العلاقات الاجتماعية وعن العوامل
الديناميكية المتصلة بها .

ولهذا ضمن بطاقته دراسة مفصلة لاتجاهات البطل نحو أشخاص
الآباء والاقارب والصغار ومن هم أقل منه سنا .

ومن طبيعة التات أنه يسمح بذلك ، فهو يطلب من المفحوص أن يخلق
موقفا هو أقرب الى أن يكون مشكلة (خبرني ماذا يدور الان) ثم يطلب
اليه أن يمضى في سبيل حاله (وبين كيف ستتمى القصة) . وبذلك يكشف
عن أنواع الحيل الدفاعية لديه .

من ذلك أن المفحوص قد يصف شخصيات قصصه النسائية بأنها
شديدة الميل الى العدوان ، عندئذ يصبح من الضروري أن نتعرف على
طريقة استجابته لهذه الشخصيات التي يخلقها خياله .

هل يفضل الانسحاب أم أن يجابهها بعدوان مضاد ، أم تراه يعمد
الى التبرير أو غير ذلك من أنواع السلوك .

٦ - أنواع الصراع ذات الدلالة :

عند دراسة أنواع الصراع ذات الدلالة عند المفحوص ينبغي ألا يقتصر على معرفة طبيعة الصراع فقط بل لابد كذلك من معرفة الحيل الدفاعية التي يواجه بها هذا الصراع • ومن المهم كذلك عند تعيين الحافز أو الدافع الذي يصطرع مع الذات العليا أن نحدد السلوك الناتج عن هذا الصراع •

ومثال ذلك : أنه لو كان الصراع قد قام بين الذات العليا وبين العدوان لجاز لنا أن يلجأ المفحوص إلى الخجل والحياء يستجيب به للصراع ومن شأن هذه الصراعات التي ندرسها في قصص المفحوص أنها تلقى ضوءاً ساطعاً على خلق المفحوص وتساعد في تشخيص علته •

وقد يحدث أحياناً ألا يقوم الصراع بين الذات العليا وبعض الدوافع كالامتلاك والعدوان والحوافز الجنسية وما إليها وإنما يقوم بين اثنين من الدوافع كالرغبة في الفوز والنجاح والرغبة في طلب اللذة ، أو بين الرغبة في الاستقلال والانصياع للغير والامتثال لأوامرهم •

٧ - أنواع القلق وطبيعتها :

من الأهمية بمكان عند ملء البطاقة أن يذكر أنواع القلق الرئيسية ، وأن نتبين أنواع الحيل الدفاعية التي تدفع إليها هذه الأنواع من القلق، وهل هي تتخذ صورة من السلبية أم الهرب أم العدوان أم الفمية وما إلى ذلك من الصور •

٨ - الحيل الدفاعية الرئيسية :

يرى بلاك أنه ينبغي أن يقتصر عند استخدام «التات» على دراسة ما تتضمنه القصص من دوافع ، بل أنه لابد كذلك من دراسة الحيل الدفاعية التي تقابل هذه الدوافع •

وكثيرا ما تكون دراسته هذه الحيل أكثر يسرا وسهولة من دراسة الدوافع عينها ، لان الحيل الدفاعية قد تكون أكثر وضوحا وظهورا من جهة ، وأكثر اتصالا بالسلوك الظاهر الصريح من جهة أخرى على انه بدراسة الدوافع والحيل الدفاعية يمكن الوصول الى معرفة جلية بالتكوين الخلقى للمفحوص .

من ذلك أن بعض المفحوصين قد يلجأ الى حيل دفاعية من نوع الوسواس اذا ما قدمت اليه صورة محيرة مضمونها يبعث على الاضطراب فينشىء أربعة أفكار أو خمسة كل منها موجز يقتصر على الوصف ، تتفق جميعها في الجوانب الديناميكية وان كانت مختلفة متباينة في الظاهر .

وقد يلجأ المفحوص وهو بصدد صورة واحدة محيرة تبعث على الاضطراب الى أن ينشأ عدد من المحاور أو الافكار المتتالية التي يزيد كل منها عن سابقه في الحيلة الدفاعية ، أو التي يزيد كل منها عن سابقه في التعبير عن الدافع الذي يمنح المفحوص من أن يعبر عنه .

٩ - قوة الذات العليا :

يستطيع الباحث أن يتبين قوة الذات العليا عند المفحوص ان درس العلاقة بين طبيعة العقاب ودرجة المخالفة التي وقع بسببها العقاب ، فأبطال صاحب الشخصية السيكوباتية قد يرتكبون جرائم القتل ثم لا يصيهم أذى اللهم الا أنهم قد يتلقون درسا ينفعهم في حياتهم المقبلة على حين أن المصاب بالمرض النفسى قد يروى قصصا يصاب البطل فيها عن قصد أو بطريق الصدفة بالقتل أو بالتمثيل بجثته أو بالمرض نتيجة مخالفة هيئة وقع فيها . . . أو عدوان طفيف عبر عنه .

وقد نجد في قصص العصابين امارات تبين عدم تكامل الذات العليا بأن يكون طورا في منتهى القسوة والشدة وطورا آخر في منتهى اللين والتسامح .

١٠ - تكامل الذات :

وتكامل الذات من بين المتغيرات الهامة التي لا بد من دراستها وتمحيصها في قصص «التات» ، إذ هو يبين لنا مدى قدرة المفحوص على أن يوفق بين دوافعه ومقتضيات الواقع من جهة وبين دوافعه ومطالب ذاته العليا من جهة أخرى • وعن طريق كفاية البطل في معالجة المشاكل التي تواجهها الصور وعن طريق ادراكه لها يمكن الوصول الى مبلغ تكامل الذات عنده •

وبللاك يهتم هنا بدراسة بعض النواحي ، هل يستطيع المفحوص أن يروي قصصا مناسبة تدل على أنه أدرك الجوانب التكوينية (أي الموضوعية التي تتطلبها من المفحوص أن يكيف نفسه لها) •• من المثير ، أم أنه يغفل عن المثير تماما ، ثم يسرد قصة ليست بينها وبين الصورة صلة ظاهرة أو علاقة صريحة بسبب أنه لا يستطيع ادراك الواقع ، أو لأنه مشغول بمشكلاته الخاصة الى حد يجعله غدير قادر على أن ينساها أو يترك الحديث عنها جانبا سواء أكان الحديث عنها مناسب أو غير مناسب •

هل يثير موقف الاختبار شيئا من القلق في نفس المفحوص ، فيعمد الى الخلاص منه بأن يجعل قصصه رتيبة تجري على نمط واحد ، أم أن له من الذكاء والقدرة على الابتداع ما يمكنه من أن يسرد قصصا طريفة مبتكرة •

وهل يستطيع المفحوص أن يجيد حبكة القصة ويصل لطل لما في القصة من ألوان الصراع •• هل يكون ملائما كاملا واقميا ؟ أم أن عملياته الفكرية غير متماسكة بعيدة عن المعقول ؟

وبهذا يمكن تقدير قوة الذات عند المفحوص ، وبالتالي معرفة المقولة المرضية التي يتدرج تحتها بعد أن عرفنا من المتغيرات السابقة تشخيصه الديناميكي •

أما البنود الأخرى في استمارة بلاك غنهم بالجوانب الإدراكية المعرفية من شخصية المفحوص ويقوم بتقدير المفحوص فيها على أساس أن القصص التي يستجيب بها المفحوص هي لون من ألوان الانتاج العقلي الذي لا بد وأن يكشف عن مستوى ذكاء صاحبه ونوع العمليات الفكرية التي يقوم بها وليلاحظ هنا أن هذه التقديرات العقلية لا تغنى عن ضرورة استخدام اختبارات الذكاء المعروفة والتي أعدت لتقدير نسب ذكاء المفحوصين بصفة أساسية .

كذلك ينبغي عند الفراغ من تحليل كل قصة من قصص اختبارات تفهم الموضوع على حده ، أن يكتب المختبر تقريراً نهائياً عن المفحوص يكون من قبيل التقارير الشخصية التي يتناولها المختصون بعلم النفس الاكلينيكي وأظهر ما ينبغي أن يراعى في كتابة هذه التقارير أن يقتصر في كتابتها على استخدام المصطلحات العلمية والفنية الشائعة عند أصحاب هذا الاختصاص وأن يراعى ما أمكن وصف المفحوص في حدود نظرية واحدة من نظريات الشخصية حتى تتوفر للتقرير صفة التناسق الداخلي وعدم التناقض بين أجزائه المختلفة .

كذلك يجب أن ينتهى التقرير بنطباع تشخيصى ان كان المفحوص من بين العصبيين أو الذهانين وتحدد فيه المقولة المرضية التي يميل الفاحص الى الاعتقاد بأن المفحوص يندرج تحتها وكذلك ببعض التنبؤات بالمسار الذي سوف يتطور فيه نمو شخصية المفحوص .

اختبار ماسلو لعدم الشعور بالامن

MASLOW

تمهيد :

توصل ماسلو الى وضع هذا الاختبار عام ١٩٥٢ عن طريق أبحاث نظرية اكلينيكية عن مفهوم رئيسي من مفاهيم علم النفس هو الامن النفسى أو الطمأنينة الانفعالية .

وعن طريق هذه الابحاث أيضا تبين له أن لهذا المفهوم جملة من الاعراض ان نظرنا الى الطرف السلبي من المفهوم الى انعدام الشعور بالامن والطمأنينة النفسية يمكن تحديده على أساسها ويمكن استقداها في قياس هذا المتغير لدى الافراد ، وهذه الاعراض هي :

١ — شعور الفرد بأنه منبوذ غير محبوب وأنه يعامل ببرود من غير مودة ، أو أنه مكروه أو محتقر ، ويقابل هذا بالنسبة ان عنده مشاعر الطمأنينة النفسية أو الانفعالية . شعور بتقبل الاخرين له وحبهم اياه ، وبأنهم ينظرون له ويعاملوه في دفة ومودة .

٢ — شعور الفرد بالعزلة والانفراد والتوحد ، أو أنه خارج اللعبة أى مشاعر وجدانية ، ويقابل ذلك في الطرف الايجابي الشعور بالانتماء واحساس الفرد أنه في بيته وبين أهله وأن له مكان في الجماعة .

٣ — الشعور الدائم لدى الفرد بالخطر وبأن هناك ما يهدده أو

(*) H. A. Maslow & Mittleman, Principles of Abnormal Psychology, Harper & Bros, N. Y., 1941. .

الشعور بالقلق وعكس ذلك الشعور بالسلامة وقلة الشعور بالخطر
والتهديد والقلق •

٤ — ادراك الفرد للعالم والحياة بوصفها خطر يتهدده أو بأنها ظلام
دامس وبيئة معادية أو بأنها غابة يعمل فيها كل فرد ضد الافراد الاخرين،
غابة أما أن تأكل فيها غيرك أو أن يأكلك الناس وعكس ذلك هذا •• ادراك
الفرد للعالم والحياة بوصفها مكانا سارا ونيا يميل فيه الناس جميعا
الى التأخي •

٥ — ادراك الفرد لغيره من الناس بوصفهم أفراد أنانيون ينطوي
على جانب كبير من الخطر أو التهديد أو العدوان أو التحدي ••• وعكس
ذلك •• ادراك الفرد كسائر البشر الاخرين بوصفهم أختيارا ممتعين
داغثون ووديدون •

٦ — شعور الفرد ازاء الاخرين بانعدام الثقة والمسة أو الغيرة
وكذا العداة والتحيز والكراهية ويقابل هذا مشاعر الود والثقة بالاخرين
وقلة الكراهية والتسامح مع الغير والود وهكذا ••

٧ — الميل الى توقع الاسوأ أى التشاؤم بصفة عامة •• والعكس
الميل لتوقع حصول الخير أو التفاؤل •

٨ — ميل الفرد الى أن يكون غير سعيد أو غير راض •

٩ — الشعور بالتوتر والاجهاد أو الصراع بالاضافة للنتائج المختلفة
للتوتر من قبيل حدة المزاج والاعياء وسرعة التهيب واضطراب المعدة
وغير ذلك من الاضطرابات السيكوسوماتية (الربو — قرحة المعدة —
ضغط الدم) الاخرى وانعدام الثبات الانفعالي والتذبذب وانعدام
التناسق وقلة التاكيد وعكس ذلك الشعور بالهدوء والارتياح والخلو من
الصراعات والاستقرار الانفعالي •

١٠ - الميل الى تأمل الذات تأملاً قهرياً والتمركز الشديد الحاد وتقمص الذات بصورة مرضية شاذة وعكس ذلك الميل الى الانطلاق والتمركز وقدرة الفرد على أن يدور بفكره حول العالم والاشياء .
والمساعدة بدلاً من أن يركز تفكيره حول نفسه أو ذاته .

١١ - الشعور بالاثم أو الخزي وتحقير الذات والميل الى الانتحار والقنوط (شدة اليأس) وعكس ذلك تقبل الذات والتسامح وتقبل ما يصدر عنها من نوازع .

١٢ - الاضطرابات التي تطرأ على مختلف جوانب الشعور المركب بتقدير الذات من قبيل اشتهاى القوة والمكانة والطموح القهرى والعدوان المبالغ فيه والتعطش الى المال أو المجد أو الاستثثار أو الميل المفرط الى التنافس أو من قبيل المظاهر المضادة لذلك مثل الميل للمزوكية والانتكالية المفرطة والخنوع الزائد والرغبة فى خدمة الاخرين ومشاعر الدونية ومشاعر الضعف والعجز . ويقابل هذه الاعراض فى الطرف الايجابى رغبة الكفاءة والاعتداد على المشاكل لا فى الاقتدار والسيطرة على الاخرين ، والشعور بتقدير الذات شعوراً قوياً ايجابياً على أساس سليم، وكذلك مشاعر القوة والشجاعة .

١٣ - التعطش الى السلام والامن والسعى المتواصل الى بلوغها .
الاتجاهات العصابية المختلفة . . . العصابية / الكف / التزام جانب الدفاع / الميل الهروبى / الاهداف الزائفة والتشبس بالاهداف الجزئية / الميل الذهانية / الهلوس . . . الخ . وعكس ذلك . . الخلو النسبى من الميل العصابية أو الذهانية والمواجهة الواقعية للامور .

١٤ - الميل الفردية الانانية التي تتصف بالتمركز حول الذات .
ويقرر ماسلو أن الابعاد الثلاثة الاولى من جملة الاعراض هذه هي الاساسية بحيث يمكن أن نعدّها نتائج مترتبة على الابعاد الاولى فى نشأة الفرد وتطوره عبر الزمان .

ولعل السبب في هذا أن السلامة والانتماء والحب عوامل أولية ...
أنها تقابل حاجات أساسية عند الفرد يؤدي اثباعها خلال السنوات
المبكرة في حياة الفرد الى الامن والطمأنينة النفسية في مرحلة الرشد .

كما أن ما تلقاه هذه الحاجات من اثباع أو احباط يؤدي الى أن
ترسى لدى الفرد الاتجاهات والميول الاستجابية والاضطرابات المختلفة
التي ما تثبت بعد ذلك أن تكتسب صفة الاستقلال الوظيفي بحيث تصبح
بدورها أسبابا وعلا لآ عداها من الاعراض .

أعنى أنها تصبح أسبابا مستقلة لنفس الحالات التي كانت سببا في
ظهورها في بادىء الامر ، وهكذا نجد أنه بعد أن تتكون الاعراض
والاضطرابات اذا بها تصبح ذات استقلال نسبي عن مصادرها .

وإذا بنا نجد أن الفرد الراشد غير الآمن يظل كذلك حتى بعد أن
يحقق له أسباب السلامة والالفة والحب على حين ان الفرد الآمن يمكن
أن يحتفظ بأمنه وطمأنينته في غمار البيئة المنزلة النابذة التي تنطوي على
الخطر والتهديد .

الغرض من الاختبار :

بهذا التحديد لمشاعر الامن والطمأنينة النفسية التي نراها من أهم
العوامل المحددة للصحة النفسية حتى أيدها بعض الباحثين مراد منها وضع
المقياس ليكون أداة تكشف عن كل المتغيرات التي تشترك في تكوين زملة
Syndromes انعدام مشاعر الامن ونحن هنا لسنا في حاجة الى أن نؤكد
أن المقياس لا يقيس الفرد وإنما هو يكشف لنا مشاعر داخلية عنده .

1 () الاشتقاق الاكلينيكي للبنود :

بدأنا مسلو بدراسة اكلينيكية لعدد كبير من الافراد الذين كان يعرف
عن بعضهم أنه يتسم بالطمأنينة النفسية الانفعالية ، وعن بعضهم الاخر

أنه يفتقر الى الشعور بالامن فيما بين ١٩٣٦ - ١٩٤٠ وعلى أساس من المعايير التي كانت موجودة عندئذ •

وكان مفهوم الشعور بالامن في هذه الدراسة مرتبط في تحديده بنظرية ماسلو في النوافع •• كذلك قام هذا الباحث بتجميع عددا من السير الذاتية من طلاب كان يعرفهم معرفة وثيقة ليشرع بعد ذلك في عقد مقابلات شخصية للذين يتحقق لديهم الشعور بالامن والذين لا يتحقق فيهم ذلك الشعور من بين هؤلاء •• ثم سجلت الملاحظات السلوكية وخصائص الشخصية لتتم بعد ذلك مراجعتها ومقارنتها بأشخاص آخرين معروفين من قبل •

وتألف من ذلك كله ما يعرف «بتحقيق الصدق الاكلينيكي» لخصائص الافراد الذين يتصفون بالامن والذين لا يتصفون به •

ب) الصورة المبدئية للاختبار :

بعد عدة سنوات من هذا الاجراء وضع اختبار مبدئي يتألف من (٣٤٩) بنداً أو سؤالاً يجاب عنها بنعم أو لا ••• أو ا ، أجرى على (٥٠٠) طالب جامعي ، ثم عقدت المقابلات الشخصية للمائتين على الدرجات المتطرفة في اتجاه الشعور بالامن واتجاه انعدام الشعور بالامن •

وكان عدد الطلاب من أصحاب الدرجات المتطرفة في الاتجاه الاوالم فيما تمت مقابلتهم (٦٦) طالبا ، وفي الاتجاه الثاني (٤٦) طالبا •

ثم أجرى تحليل لبنود هذه الصورة المبدئية وعددها (٣٤٩) التي اجاب عنها كل من الفريقين من الطلاب واختير من بينها (١٣٠) بنداً ، فقد رؤى أنها أفضل البنود على الاطلاق لتتكون منها الصورة الثانية من المقياس •

جـ الصورة الثانية من الاختبار :

أجرى 'الاختبار في صورته الثانية على (١٠٠٠) طالب جامعي في كلية بروكلين ، ثم بذلت مجهودات لتحقيق صدق البنود من بينها مراجعته تقديرات الطلاب الذين خبروا بعض المتاعب النفسية مما دعاهم الى التقدم الى مكتب التوجيه النفسى التماسا للعلاج حتى انتهى الامر بالباحث بعد عمليات تحليل البنود المختلفة الى الصورة النهائية للاختبار التى تتألف من ٧٥ سؤالاً ، والتي تبين أنها تتميز بمعامل ثبات مقداره (٠.٨٣) .

وكذلك أضيف (٨٠) سؤالاً لتحقيق صدقه الاكينيكي وذلك في بحثين أجريا بالضبط . . ذلك العامل المعروف بميل بعض الافراد بلا أو نعم دون النظر الى مضمون السؤال .

وقد ادى هذا الى أن أصبحت الصورة النهائية تحتوى على بعض الاسئلة التى يستدل من الاجابة عليها بنعم . . على انعدام الشعور بالامن وبعض الاسئلة التى يجاب عليها بلا . . . على تحقيق الشعور بالامن ثم أجرى تحليل للمفهوم العام للامن وتم تقسيمه لابعاد فرعية (١٤) ثم تمثيل كل منها بعدد متكافئ تقريباً من الاسئلة حتى لا يكون تشبع المفهوم العام بواحد من هذه العوامل أو الابعاد أكثر مما ينبغى .

وهكذا أصبح الاختبار يتألف في مرحلته النهائية من (٧٥) سؤال مقسمة الى (٣) مجموعات وكل مجموعة منها تضم (٢٥) سؤال وكل واحدة منها يمكن اعتبارها صورة جزئية منه قد تضطر الحاجة الى الاكتفاء بها دون الجزئين الآخرين . . على حين أن الافضل بالطبع اجراء الاختبار كله اذا كان وقت الفاحص أو المختبر يسمح بذلك .

أما اذا اضطر الفاحص الى استخدام جزء واحد فقط فليعلم أن معامل الارتباط بين تقدير كل جزء من الاختبار الصورة الكاملة مقداره (٠.٩٠) .

كذلك تمت اجراءات اخرى لتحقيق صدق الاختبار منها ضبط الفوارق الجنسية بمعنى أن تحقيق الصدق وتحليل البنود روعي فيه أن يصدق الاختبار على كل من النساء والرجال على السواء والا تؤثر فيه الفروق بين الافراد من حيث العمر أو الدين كما روعي أن تخلو الاسئلة من التعموض . وأن تكون على أقصى درجة من الوضوح وأن تستبعد منه الاسئلة ذات الصبغة الحضارية المحلية أو المرتبطة بظروف زمانية . . وذلك باستخدام الاختبار مع عينات أخرى مختلفة من الافراد من بينها الهنود الحمر والزنوج والبيض . . . وهكذا .

الصدق : Validity

تحقق الباحث من صدق الاختبار بخطوات من بينها تلك الخطوات التي وضعناها عند الحديث عن وضع الاختبار التي تتلخص في اختيار الاسئلة التي كان قد تم التحقق من صدقها اكلينيكيًا من قبل ذلك .

كذلك طلب من الطلاب الذين كان الاختبار قد أجرى عليهم أن يقرروا صدق الاختبار بالمقارنة بين النتيجة التي تم التوصل اليها عن طريقه وبين آرائهم عن أنفسهم وتبين أن ٨٨% حكموا على الاختبار بأنه فائق الدقة أو متوسط على حين أن بعض الاختبارات الأخرى لم يحكم عليها الا ٨١% ممن أجريت عليهم بأنها بالغة الدقة وبذلك رأى «ماسلو» أن للاختبار درجة عالية من الصدق ثم أن هناك دليلا آخر على صدق الاختبار هو أن الطلاب الذين جاءوا في التماس العلاج النفسي أو الارشاد في مشكلة شخصية كانوا في العادة من بين الذين حصلوا على درجات عالية في انعدام الشعور بالامن .

وفيما يلي جدولًا يبين متوسط الرتب المئينية لبعض الطوائف المختلفة من الطلاب يبرز ما يذهب اليه ماسلو من صدق الاختبار .

م	المجموعة	العدد	متوسط الرتبة الثبينة
١	المشكلات الشخصية أو سوء التوافق أو العصبية .	٦١	١٧ر٨
٢	مشكلات متفرقة ذات اتصال بالجنس والزواج أو الاطفال أو الاسرة .	٢٧	٢٧ر٤
٣	التماس النصيح بشأن الدراسات العليا	١٩	٥٩ر٤
٤	طلاب حثرو على الاشتراك لانهم بدوا على درجة طيبة من حسن التوافق .	١٥	١٢ر٥

ونشير بهذا الصدد الى أن المشكلات الشخصية متعددة الافواج وأن هذه المشكلات لا يمكن أن تتخذ جميعها بمثابة الدليل على انعدام الشعور بالامن والنظر اليها على أنها النتيجة له ، كما لا بد من مراعاة أن من لديه من الاقراد الذين يتوفر لديهم الشعور بالامن من بعض المشكلات وأن كانت من نوع مختلف .

ويقول ماسلو : كذلك أن الخبرة بينت أن من الطلاب الذين يشكون من الاعراض ويحصلو على درجة عالية من انعدام الشعور بالامن . . . أي يعانون بالضرورة من عقاب حقيقي الى عقاب موقفي على حين أن الطلاب الذين كانوا يفتدون الى مكتب الارشاد في الجامعة يشكو من أعراض ما من غير أن يحصلوا على درجات عالية في الاختبار كانوا سريعا ما يحتاجون الا الى مجرد الارشاد النفسى الميسر لهم .

النتائج :

لما كان الاختبار يقيس سمة ليست على درجة كاملة من الثبات دائما وتتأثر الى حد ما بالحالة المزاجية التي يكون الفرد عليها وبالاحداث

المصارمة الخارجية •• وبالأحداث الكبرى في الحياة •• وما إلى ذلك رأى ماسلو أن طريقة التناسق الداخلي هي أفضل الوسائل لتحميد ثبات الاختبار أو قل أنها أفضل من طريقة إجراء الاختبار ثم إعادة إجرائه وقد قام ماسلو بشرط الاختبار إلى نصفين لاستخراج معاملات الارتباط بينهم فكان تقسيم الاختبار مرة إلى نصف يحتوى على الأسئلة الفردية • ونصف آخر يحتوى على الأسئلة الزوجية • ومرة أخرى كان يقسم إلى نصفين بحيث يكون في كل نصف سؤال واحد على الأقل •• يقيس كل بعد من الأبعاد الأربعة عشرة التي تقدم الحديث عنها •

أما معامل الارتباط بين النصف الذي يضم الأسئلة الفردية والنصف الذي يضم الأسئلة الزوجية فكان ٨٦٪ (على عينة مقدارها ١٠٠) •

أما معامل الارتباط عن طريقة التصنيف الثانية فنوردها فيما يلي :

- ٨٤ بين الجزء الأول والثاني أول ٢٥ سؤال وثاني ٢٥ سؤال
- ٧٨ بين الجزء الأول والثالث
- ٧٨ بين الجزء الثاني والثالث
- ٨٢ بين الجزء الأول والاختبار كله
- ٩١ بين الجزء الثاني والاختبار كله
- ٩٢ بين الجزء الثالث والاختبار كله
- ٩٨ بين الجزئين الأول والثاني والاختبار كله
- ٨٤ بين أجزاء الاختبار مرة ثم إعادة إجرائه مرة أخرى بعد أسبوعين

الجزء الثاني المجال التطبيقي

الفصل الخامس:

اختبار الرضا عن العمل.

الفصل السادس:

مقياس أحداث الحياة.

الفصل السابع:

المقياس الإكلينيكي الذاتي لتقييم القابلية للاستشارة.

الفصل الثامن:

مقياس المكانة السوسيوومترية.

الفصل التاسع:

قائمة واكفيلد للتقييم الذاتي للاكتئاب.

الفصل العاشر:

اختبار التوافق العام والمهني للراشدين.

الفصل الخامس

اختبار الرضا عن العمل

ترجمة وإعداد

الدكتور

عباس محمـسود عسـوف

استاذ ورئيس قسم علم النفس

بكلية الآداب - جامعة الاسكندرية

اختبار الرضا عن العمل (*)

لقد وضع هذا الاختبار لفيف من أساتذة جامعة منسوتا في عام (١٩٦٢) ويتألف هذا الاختبار من (٨٠) سؤالا Items وهو في حقيقة الامر مقياسان :

الاول :

قائمة هوبوك Hoppock المختصرة للرضا عن العمل وهي تحتوى على أربعة وحدات Items وتكون الاجابة عليها باختيار أحد سبعة احتمالات تعبر عن رأى المجيب أو ادراكه للموقف .

الثانى :

مقياس مركز العلاقات الصناعية الذى وضع لقياس اتجاه العامل ، وهذا بدوره ينقسم الى قسمين :

القسم الاول :

يقيس اتجاه العامل نحو سبعة مظاهر Aspects للعمل ويتألف من

(٥٤) سؤالا items وهذه المظاهر هي :

Working Conditions	المظهر الاول : ظروف العمل
Type of Work	المظهر الثانى : نوع العمل
Supervision	المظهر الثالث : الاشراف
Co-Workers	المظهر الرابع : زملاء العمل
Communications	المظهر الخامس : الاتصالات

(*) The measurement of employment satisfaction.

Hours & Pay

المظهر السادس : ساعات العمل والاجر

General Moral

المظهر السابع : الروح المعنوية العامة

القسم الثاني :

عبارة عن (٢٢) ودية تجريبية (Items) تغطي مجالات الرضا العام عن العمل ، وعن الرؤساء ، وعن زملاء العمل ، وعن الاجر ، وعن الترقية .

وبذلك تكون مجموعة أسئلة مقياس اتجاه العامل ٧٦ سؤالاً يجاب عنها باختيار احدى اجابات خمس هي : اوافق بشدة ، وأوافق ، وغير متأكد ، وأعارض ، وأعارض بشدة . يختار منها المفحوص الاجابة التي تعبر عن رأيه .

زمن الاجابة :

ليس هناك وقت محدد ينبغي على الأفراد الانتهاء فيه من الاجابة على أسئلة الاختبار كلها وان كان من الممكن الاجابة عليها كلها في خلال (١٥) خمس عشرة دقيقة تقريبا ، وان كان من الملاحظ أن هناك أفرادا يحتاجون (٣٠) لثلاثين دقيقة فأكثر للانتهاء من الاجابة عليه .

طريقة التصحيح :

عند تصحيح هذا الاختبار سوف نجد أنه ينقسم الى أربعة أجزاء ، تختلف فيما بينها من حيث طريقة التصحيح .

الجزء الاول :

وأستلته رقم ١ - ومن رقم ٢ الى ٢١ ، ومن رقم ٢٣ الى ٢٦ . ومن رقم ٢٩ ، الى ٣٢ ومن رقم ٣٥ ، الى ٣٩ ، ومن رقم ٤١ الى ٤٣ ، وأرقام ٤٦ ، ٤٩ ، ٥٥ ، ٥٦ ، ٥٨ ، ومن رقم ٦١ الى ٦٣ يجاب عنها باختيار أحد اجابات خمسة هي : اوافق بشدة (ودرجاتها خمسة درجات) اوافق (ودرجاتها أربعة درجات) . غير متأكد (ودرجتها ثلاثة درجات) أعارض (ودرجتها درجتان) أعارض بشدة (ودرجتها درجة واحدة) .

الجزء الثاني :

ويتألف من الاسئلة رقم ٢ ، ٢٢ ، ٢٧ ، ٢٨ ، ٣٣ ، ٣٤ ، ٤٠ ، ٤٤ ، ٤٥ ، ٤٧ ، ٤٨ ، من رقم ٥٠ الى رقم ٥٤ ، ٥٧ ، ٥٩ ، ٦٠ ، يجاب عنها باحدى الاجابات الخمسة التي ذكرت بالنسبة لاسئلة الجزء الاول والخلاف الوحيد هو توزيع الدرجات فهي عكس توزيع الدرجات في مجموعة الجزء الاول ، بمعنى أن «أوافق بشدة» ودرجتها درجة واحدة ، «أوافق» ودرجتها درجتان (غير متأكد) ودرجتها ثلاثة درجات (أعارض) ودرجتها أربع درجات (أعارض بشدة) ودرجتها خمس درجات .

الجزء الثالث :

ويتكون من الاسئلة من رقم ٦٤ الى رقم ٧٦ ويجاب عنها باحدى اجابات خمسة هي : ممتاز (وتعطي هذه الاجابة خمس درجات) ، جيد (وتعطي أربع درجات) ، ومتوسط (وتعطي ثلاثة درجات) ضعيف (وتعطي درجتان) ضعيف جدا (وتعطي درجة واحدة) .

الجزء الرابع :

ويشتمل هذا الجزء على الاسئلة من رقم ٧٧ الى رقم ٨٠ ويجاب عنها بأحد اجابات سبع ، فإذا كانت الاجابة تدل على الرضا التام (الحب أو التقدير) حصل صاحبها على سبع درجات ، وكلما قل هذا نقصت الدرجة درجة واحدة حتى تصل الى أدنى درجة وهي درجة واحدة يحصل عليها العامل في حالة ما اذا كانت اجابته تدل على عدم رضاه عن عمله أو كراهيته له .

اجراءات نقل اختبار الرضا عن العمل الى البيئة المصرية

اتخذت عدة خطوات ليتحقق للاختبار الصلاحية للتطبيق في البيئة المصرية بعد تعريب بنوده وكانت هذه الخطوات على النحو التالي :

الخطوة الاولى :

نتائج الاختبار :

أولا : لقد وضح أن الجزء الاول من اختبار الرضا عن العمل يتضمن ٥٤ سؤالاً أو وحدة Items يقيس سبعة مظاهر وأن هناك ٢٣ سؤالاً تجريبياً تقيس خمس مجالات Areas وبعد تطبيق اختبار الرضا عن العمل أجريت تجربة تحليل (*) التجميعات (Cluster analysis) وقد نتج عن هذه التجربة ثمانى مجموعات (Clusters) هي الرضا العام عن العمل، وظروف العمل، والإشراف، والأجر (Componsations)، وزملاء العمل، الحساسية Sensitivity، والشركة، ونوع العمل Type of work وهذه المجموعات الثمانية تكون فيما بينها ستة مقاييس Scales هي :

١ - مقياس الرضا العام عن العمل : General Job Satisfaction
وهذا بدوره يشتمل على ثلاثة مظاهر (Aspects) :
الاول : الرضا عن العمل الحالى Satisfaction With Present Job
الثانى : الرضا عن نوع العمل Satisfaction With Type of Work
الثالث : الرضا عن الشركة (أو صاحب العمل)
Satisfaction With Company of Employer

(*) تم هذا في الدراسة التي قامت بها جامعة منسوتا بأمريكا
التحليل التجمعي (د. فؤاد البهى السيد - القدرة العددية ص ٨٠).
تحليل المجموعات (د. أحمد عزت راجح) .

Working Conditions	٢ - مقياس ظروف العمل :
Supervision	٣ - مقياس الاشراف :
Componstation	٤ - مقياس الاجر :
Co-workers	٥ - مقياس زملاء العمل :
Sensitivity	٦ - مقياس الحساسية : (*)

ثانيا - عدد أسئلة كل مقياس :

يتكون مقياس الرضا العام عن العمل من ٣١ سؤالاً ، وأن مقياس ظروف العمل يتكون من ١٧ سؤالاً ، ومقياس الاشراف يتكون من ١٦ سؤالاً ، ومقياس الاجر من ٢٠ سؤالاً ، ومقياس زملاء العمل من ١١ سؤالاً ، ومقياس الحساسية من ١٩ سؤالاً ، وهذا يعني أن مجموع أسئلة الاختبار كله ١١٧ سؤالاً ، علماً بأن مجموع الاسئلة ٨٠ سؤالاً فقط . اذا من أين جاءت هذه الاسئلة الزائدة ؟

لقد وجد أن هناك أسئلة مشتركة في أكثر من مقياس ، ولكي تتضح الصورة بشكل أوضح ، فاننا نذكر أسئلة كل مقياس على حدة ثم نستخرج الاسئلة المشتركة بين المقاييس .

ثالثاً - اسئلة كل مقياس :

١ - مقياس الرضا العام عن العمل :

يتألف هذا المقياس من الاسئلة التالية : (٣١، ٤٨، ٤٢، ٦٣، ٧٧، ٧٨ ، ٧٩ ، ٨٠ ، ٧ ، ٢١ ، ٣٠ ، ٧٢ ، ١ ، ١٦ ، ٣٧ ، ٥٧ ، ٦٦ ، ٦٧ ، ٧١ ، ٨ ، ١١ ، ١٢ ، ١٥ ، ٢٤ ، ٣٢ ، ٥ ، ٢٧ ، ٢٨ ، ٤١ ، ٧٣ ، ٧٤ .

٢ - مقياس ظروف العمل :

يتكون هذا المقياس من الاسئلة رقم ٣٦ ، ٦٤ ، ٦٥ ، ٧٦ ، ١٤ ،

(*) هذا المقياس يقيس مدى حساسية العامل لمركزه في البنساء الاجتماعي لبيئة عمله .

٧٥ ، ١٣ ، ٢٦ ، ٢٩ ، ٣٧ ، ٥ ، ٣٥ ، ٦٦ ، ٦٧ ، ٧٠ ، ٧١ ،
٧٤ .

٣ - مقياس الاشراف :

أما هذا المقياس فأسئلته هي : ٩ ، ١٠ ، ٣٩ ، ٤٣ ، ٥٨ ، ٣٨ ،
١١ ، ٢٣ ، ٧٣ ، ٥٤ ، ٤٠ ، ٢٤ ، ٣٢ ، ١٥ ، ٢٥ ، ٥٣ ، ٦ ،
٤٦ ، ٧٠ .

٤ - مقياس الاجر :

يتألف هذا المقياس من الاسئلة رقم ٣ ، ٤٩ ، ٦٨ ، ٥٦ ، ٦١ ،
٦٠ ، ٥١ ، ٤٥ ، ١٢ ، ٧٤ ، ١ ، ٤ ، ١٥ ، ١٧ ، ٢٧ ، ٢٨ ،
٥٢ ، ٥٧ ، ٦٢ ، ٦٧ .

٥ - مقياس زملاء العمل :

هذا المقياس يتألف من الاسئلة رقم ١٩ ، ٢٠ ، ٤٦ ، ٥٥ ، ٧٠ ،
٦ ، ٢٢ ، ٥ ، ٣٢ ، ٥٠ ، ٦٢ .

٦ - مقياس الحساسية :

يتكون هذا المقياس من الاسئلة التالية : ٢٢ ، ٤٤ ، ٢ ، ٢٧ ،
٤٧ ، ٥٣ ، ٣٣ ، ٣٤ ، ٤٠ ، ٥٠ ، ٤٥ ، ٥١ ، ٥٤ ، ٢٠ ، ٣٢ ،
٥٢ ، ٦٢ ، ٥٩ ، ٢٨ .

رابعاً - الاسئلة المشتركة بين المقاييس :

هناك ٢٧ سؤالاً مكرراً بين أكثر من مقياس :

والجدول التالي (١) يبين هذه الاسئلة والمقاييس المشتركة فيها .

جدول (١) يبين الاسئلة المتكررة والمقاييس المتكررة بها

رقم السؤال	الرضا	ظروف العمل	الامتياز	الآلات	زملاء العمل	الصحية
٦٧	X	X				
٦٦	X	X				
٦٧	X	X		X		
٦١	X	X				
١١	X		X			
١	X			X		
١٢	X			X		
١٥	X		X	X		
٢٤	X		X	X		
٢٢	X		X		X	X
٥	X	X			X	
٢٧	X		X			X
٢٨	X		X			X
٧٤	X	X				
٧٠		X	X		X	
٥٤			X			X
٤٠			X			X
١٥			X		X	
٥٢			X			X
٤٦			X		X	
١٥			X			X
٤٥			X			X
٥٢			X			X
٦٢		X	X			X
٢٠		X				X
٢٢		X				X
٥٠		X				X

تحديد أسئلة كل مقياس :

لقد حددت أسئلة كل مقياس ، وكان هذا التحديد يعنى ابعاد بعض الاسئلة عن بعض المقاييس لوجودها في مقياس آخر ، ولقد كان يحكم هذا الأبعاد أن لا يكون وجود السؤال في هذا المقياس ضروريا بمعنى أن يكون وجوده في مقياس آخر أنسب من أن يكون في هذا المقياس (*) على أن يلاحظ أن هذه الخطوة لم تؤثر في العدد الكلى للاختبار وهو (٨٠ سؤالاً) .

نتائج تحليل أسئلة الاختبار :

لقد نتج عن هذا التحديد أن أصبح عدد أسئلة كل مقياس مختلفة عما كانت عليه قبل التعديل .

والجدول (٢) يبين التحديد الذى حدث في كل مقياس بالنسبة لعدد الاسئلة المكونة له .

حدود (٢) يبين التحديدات التى أجريت لمقاييس اختبار الرضا عن العمل

المقياس .	عدد الاسئلة قبل التحديد	عدد الاسئلة بعد التحديد
مقياس لرضا العام	٣١	٢٢
ظروف العمل	١٧	١٤
الاشرف	١٩	١٤
الاجور	٢٠	١١
زملاء العمل	١١	٨
الصحية	١٩	١١
المجموع	١١٧	٨٠

(*) انظر جدول رقم (١) عن الاسئلة المشتركة في اكثر من مقياس .

الخطوة الثانية :

١ - تجربة الصياغة اللفظية :

لقد ترجم الاختبار ووضع في أسلوب يلائم المستوى العلمي واللغوي لفئات العمال ، ولكن هذا لم يكن كافيا للاطمئنان لتطبيقه حيث أن هناك تعبيرات والألفاظ لا بد وأن تصعد من مجال العمل الى مجال الصياغة اللفظية التي هي في حقيقة الامر جزء من البناء اللغوي للاختبار ومدخلا لفهمه واستيعاب أبعاده ، لذلك أجريت تجربة الصياغة اللفظية لهذا الاختبار لتحقيق أهدافها تؤدي في نهاية الامر الى صياغة لفظية قادرة على نقل معاني وحدات الاختبار في أسلوب سهل واضح لا يسف بالمعنى ولا يضيعها .

اهداف التجربة :

١ - معرفة قدرة الصياغة اللفظية لوحدات الاختبار على توصيل المعنى الدقيق لأفراد عينة التجربة رغم تباين مستوياتهم اللغوية والعلمية .

٢ - استبعاد الالفاظ غير المفهومة والغامضة « بالنسبة لأفراد العينة » في وحدات الاختبار .

٣ - الحصول على الكلمات البديلة لتلك التي صعب فهمها، لغموضها أو لعدم دلالتها .

٤ - إعادة صياغة وحدات الاختبار في ضوء التعديلات التي يقترحها أفراد عينة الدراسة .

عينة التجربة :

تتكون هذه العينة من (١٠) أفراد من الجنسين يعملون بقطاع الصناعة ولقد رؤى أن يكون هؤلاء الافراد من مختلف المستويات التعليمية ، ذلك ليتمكن الباحث من خلال هذه التجربة الوصول الى صياغة لفظية تناسب

كافة المستويات التعليمية ويضمن أكبر قدر من وضوح المعنى وسلامة
التعبيرات المستخدمة في أسئلة الاستبيان .

أ (المستوى التعليمي :

المستوى	امى	بسيط	قبول اعدادى	ابتدائية قديمة	اعدادية	ثانوية صناعية
العدد	٤	١	٢	١	١	١

جدول (٣) يبين المستوى التعليمى لافراد عينة الصياغة اللفظ:

يلاحظ في الجدول أن ٤٠٪ من أفراد المجموعة أميون ، ١٠٪ مستواهم
العلمى بسيط . ٢٠٪ من أفراد العينة في مستوى قبول اعدادى أو
ابتدائية قديمة : ٣٠٪ شهادة مترسطة .

ب (الجنس :

روعى في اختيار عينة هذه التجربة أن تشمل على أفراد من الجنسين
— حيث تعمل المرأة في مجال الصناعة الى جانب الرجل — وكان عدد
العاملات (٤) ، وعدد العمال (٦) .

الجنس	اناث	ذكور
العدد	٤	٦

جدول (٤) يبين عدد أفراد عينة الصياغة اللفظية لاختبار الرضا عن العمل
من الجنسين

جدول (٥) يبين التوزيع التكراري لمن افراد عينة الصياغة اللفظية
لاختبار الرضا عن العمل

ف	ك
١٨-	٢
٢١-	٢
٢٤-	٣
٢٧-	٢
٣٠-	٢
	١٠

الانحراف المعياري = ٤.٢

المتوسط = ٢٥.٨

(د) الخبرة :

لقد امتدت خبرة أفراد عينة هذه التجربة ما بين ٣ - ٨ سنوات .

(هـ) توزيع المهنة :

المهنة	نسيج	رئيس وردي	رفسا	المجموع
العدد	٤	٢	٤	١٠

جدول (٦) يبين توزيع المهنة لأفراد عينة الصياغة اللفظية لاختبار الرضا
عن العمل من الجنسين

زمن التجربة :

لقد عرضت وحدات الاستبيان على أفراد عينة الدراسة خلال ثلاثة
أسابيع حيث كان الباحث يتقابل مع كل فرد من أفراد عينة الدراسة
مقابلتين منفصلتين يفصل بين كل واحدة والاخرى الفترة التي يكون فيها

قد تم عرض وحدات الاستبيان على جميع أفراد العينة كل على حدة •
وكان الباحث يقرأ الأسئلة بنفسه لكل فرد من أفراد عينة الدراسة ليتغلب
على مشكلة الأمية بينهم •

(١) المقابلة الأولى :

لقد احتاجت وحدات الاختبار لزمان يتراوح بين (٨٠ - ٩٠) دقيقة
لعرضها على كل فرد من أفراد العينة ، فلقد كان كل سؤال يلقي على
الفرد ليستمع منه ما فهمه من السؤال وعندما يعترض عن لفظه أو إذا
ما ظهر عليه عدم فهمه للسؤال كله شرح له كاملاً ثم يسأل عن الكلمات
التي سببت عدم فهمه للسؤال ، ويطلب منه أن يقول عن أخرى بديلة
لها تؤدي نفس المعنى ، وإذا ما اتفق على صياغة معينة للسؤال عرض
عليه سؤال ثانٍ وهكذا حتى يتم إعادة صياغة كل أسئلة الاختبار تبعاً
للتعديلات التي يدخلها الفرد ••

(ب) المقابلة الثانية :

لقد تمت في المقابلة الأولى إجراء عدة تعديلات في صياغة وحدات
الاختبار وقد أخذ بتلك التي نالت اتفاقاً بلغ من (٧٠ - ٨٠)٪ بين أفراد
عينة الدراسة • ولزيادة التأكيد من صلاحية الصياغة أعيد عرضها
مرة أخرى وفي مقابلة ثانية مع كل فرد من أفراد الدراسة حتى يضيفوا
التعديلات التي تمن لهم • وفي هذه المقابلة عرض بعض أفراد الدراسة
بعضاً من التعديلات أخذ بتلك التي كانت نسبة الاتفاق عليها ما بين
(٩٠ - ٩٥)٪ •

وفيما يلي أمثلة للأسئلة التي عدلها أفراد عينة تجربة الصياغة
اللغوية لاختبار الرضا عن العمل :

- ١ - ليس هناك شركة أعمل بها أحسن من هذه الشركة •
- مفيش شركة تانية أقدر اشتغل فيها أحسن من الشركة دي •

٢ - المصلحة أحيانا تظلى الواحد يساير ويجارى الرؤساء فى هذه الشركة (يمسح جوخ) •

- مصلحتى أحيانا تظلى الواحد يمسح جوخ ويجارى الرؤساء فى الشركة دى •

٥ - أغلب العاملين بهذه الشركة راضين عن عملهم •

- أغلب العمال الللى بيشتغلوا فى الشركة دى راضين عن عملهم •

١١ - أبلغ مقدا بالتغيرات اللتى ستؤثر فى عملى •

- بيبلغونى مقدا عن التغيرات اللتى ح تآثر فى عملى •

١٥ - رئيس العنبر الذى أعمل به يعترف بأهميتى للعمل ••

- رئيس العنبر الللى يشتغل فيه يعترف بأهميتى للعمل ••

١٩ - أحب كل من أعمل معهم •

- أحب كل الللى يشتغل معاهم •

٣٨ - رئيسى المباشر يفهم دائما ماذا أحاول أن أفعله •

- رئيسى المباشر بيفهم دائما ايه الللى بحاول أعمله •

٥٩ - أحيانا أتساءل بتعجب عما يتحدث فيه زملائى (مايثررون به) •

- باندعش أحيانا من الللى بيتهاوس بيه زملائى •

٧١ - سمعة هذه الشركة فيما بين الناس •

- سمعة الشركة دى بين الناس •

٧٩ - أرغب في ترك هذا العمل في الحال ، اذا وحدت عملا آخر أقوم به .

- أرغب في ترك عملي ده في الحال: اذا لقيت عمل ثانى أقوم به .
نستطيع القول اذا أنه قد تحققت صياغة لفظية لوحدات الاختبار
يستطيع فهمها العاملون بمجال الصناعة رغم تباين مستوياتهم العلمية
واللغوية .

تطبيق الاختبار :

تمت في الخطوات السابقة تعديلات في صياغة الاختبار تحقق بها
صياغة لفظية مناسبة ، لذا فان الخطوة التالية في تنقيح الاختبار هي
تطبيقه ، لذلك فقد جرى التطبيق على عينة مكونة من ١٢٠ عامل وعامله
(بطريقة فردية) اختبروا بطريقة عشوائية وكان هؤلاء الافراد من
العاملين في صناعة النسيج . وكان الهدف من التطبيق معرفة قدرة كل
سؤال على التمييز ، ذلك أن قدرة أى سؤال على التمييز تقوم على أساس
بسيط ، وهو أن السؤال المميز يستجيب له الافراد المختلفون استجابة
مختلفة . وكان الزمن الذى يحتاجه تطبيق هذا الاختبار يتراوح بين
(٣٥ - ٤٠) دقيقة .

٢ - تجربة قدرة كل سؤال على التمييز (*)

لقد حددت النسبة المئوية (٩٠%) فما فوق محكا (Criterion) يحذف على
أساسه السؤال الذى تتركز الاجابة نحوه بأى من الاجابات الخمس
(وافق بشدة) ، (وافق) ، (غير متأكد) ، (أعارض) ، (أعارض بشدة) .

كما حددت النسبة المئوية (٢٥%) محكا يحذف على أساسه السؤال
اذا تركه أفراد العينة بهذه النسبة .

(*) تحليل البنود بقصد بيان قدرتها على التمييز "Item Analysis"

نتائج التجسرية :

يبين الجدول رقم (٧) توزيع استجابات أفراد العينة على أسئلة الاختبار منه يتبين أنه لم يحذف من الاختبار أية وحدة من وحداته نتيجة لهذه التجربة ، فلقد ثبت قدرة الأسئلة على التمييز تبعاً للمصكات الموضوعه لذلك .

جدول (٧) يبين توزيع استجابات أفراد العينة على أسئلة اختبار الرضا عن العمل

نوع الاجابة	رقم السؤال	أعارض بشدة	أعارض	غير متأكد	أوافق	أوافق بشدة	بدون اجابة
	١	١٤	١٨	١٩	٢٧	٤٢	-
	٢	١٥	٢١	٣	٧	٧٤	-
	٣	٢٧	٢٢	٢	٢٦	١٩	١
	٤	٥٠	١٩	٤	٢٣	٢٤	-
	٥	١٩	١٥	٢٠	٢٥	٢١	-
	٦	٦	٨	١٧	٤٨	٤١	-
	٧	٢	٣	٢	٢١	٨٢	-
	٨	٢١	٩	٦	٤٤	٤٠	-
	٩	١٣	١١	٨	٤٣	٤٥	-
	١٠	٢٦	١٦	١٤	٢٢	٢٢	-
	١١	٢٧	١٤	١١	٢٧	٢١	-
	١٢	٢٠	١٢	٥	٤٦	٤٧	-
	١٣	١٣	١٧	٤	٣٦	٥٠	-
	١٤	٥	٣	١	٥١	٦٠	-
	١٥	٦	٤	١٨	٤٠	٥٢	-
	١٦	٣٦	١١	٢١	١٨	٢٣	١
	١٧	١٣	١٣	٦	٤٤	٤٤	-
	١٨	٤٠	١٨	٧	١٩	٣٦	-
	١٩	١	٣	١	٢٩	٨٦	-

تابع جدول رقم (٧)

رقم السؤال	نوع الاجابة	اعارض بشدة	اعارض	غير متأكد	أوافق	أوافق بشدة	بدون اجابة
٢٠	٢	٢	١	٢	٢٤	٧٩	-
٢١	٢	-	-	٢	٢٠	٨٦	-
٢٢	٢٦	٢٥	٢٥	١١	١٤	٢٤	-
٢٣	٧	٢	٢	٩	٤٩	٥٢	-
٢٤	١٦	١٤	١٤	١٢	٢٥	٤٢	-
٢٥	٤٥	٢١	٢١	١٦	٢٨	١٧	-
٢٦	٨٧	١٤	١٤	٤	٦	٦	٢
٢٧	٥٠	١٨	١٨	١٢	١٢	٢٦	-
٢٨	١٥	١٠	١٠	٤١	٢٧	٢٧	-
٢٩	٤٨	١٦	١٦	٨	٢٤	٢٢	١
٣٠	١١	٧	٧	-	٢٨	٦٤	-
٣١	٢٧	٢٤	٢٤	٦	٢٥	٢٨	-
٣٢	٢٨	١٥	١٥	٥	٢٧	٢٥	-
٣٣	٥٢	٢٦	٢٦	٥	١٨	٩	-
٣٤	٧٩	٢٢	٢٢	١	٤	٢	-
٣٥	٤٠	٢٦	٢٦	١٨	١٨	١٨	-
٣٦	٤	٤	٤	٢	٤٩	٦٠	-
٣٧	١٠	١٤	١٤	٤٥	٢٦	٢٥	-
٣٨	٧	١١	١١	٨	٤٦	٧٤	١
٣٩	١٢	١١	١١	١٥	٢٨	٤٤	-
٤٠	٢١	١٥	١٥	٢١	٢٧	٢٦	-
٤١	٦٢	٢٥	٢٥	١٦	٧	٩	-
٤٢	٥	١١	١١	٧	٤١	٥٦	-
٤٣	١٧	٧	٧	١٥	٢٢	٢٩	-
٤٤	١٥	١٢	١٢	٢٤	٢٢	٢٦	-
٤٥	١٢	١١	١١	٢	٩	٢	-

تابع جدول رقم (٧)

رقم السؤال	نوع الاجابة	اعراض بشدة	اعراض	غير متأكد	أوافق	أوافق بشدة	بدون اجابة
٤٦	٧	٤	٤	٤	٤٠	٦٥	١
٤٧	٥٢	٤١	١١	٨	٧	٧	١
٤٨	٤٦	٢٩	١	٢٣	٢١	٢١	١
٤٩	٧٩	١٩	١	١١	١٠	١٠	١
٥٠	٤٧	٣١	٧	١٤	٢١	٢١	١
٥١	٤٦	٢٧	١٢	١٥	١٨	١٨	٣
٥٢	٣١	٢٩	٢	٢٨	٣٠	٣٠	١
٥٣	٢٨	٢٦	٦	٢٩	٢١	٢١	١
٥٤	١١	٤	١٦	٤٠	٤٩	٤٩	١
٥٥	١٤	١٥	١٩	٣٠	٤٢	٤٢	١
٥٦	٣٢	١٨	٣	٢٤	٤٣	٤٣	١
٥٧	٤٠	٢٠	٥	٣١	٢٤	٢٤	١
٥٨	١٦	٩	٢١	٢٦	٤٨	٤٨	١
٥٩	٣٣	٣٢	١١	٢٣	٢٠	٢٠	١
٦٠	٨٠	٣١	٢	٦	١	١	١
٦١	٢٦	١٧	١١	٣١	٣٠	٣٠	٥
٦٢	٦	٦	٤	٢٢	٧٢	٧٢	١
٦٣	٤	١٣	٣	٤٧	٥٣	٥٣	١

تابع جدول رقم (٧)

رقم السؤال	نوع الاجابة	شديد جدا	متوسط	لا	ممتاز	بدون اجابة
٦٤	١	٤	١٦	٣٩	٦٠	١
٦٥	١٨	١٨	٣٠	٣٤	٢٠	١
٦٦	٤	١١	٣٤	٣٤	٣٦	١

تابع جدول رقم (٧)

رقم السؤال	نوع الاجابة	ضعيف جدا	ضعيف	متوسط	جيد	ممتاز	دون اجابة
٦٧	-	-	٣	١٥	٤٢	٥٩	١
٦٨	٢٣	٢١	٢١	٦٠	١٣	٣	-
٦٩	٢	١٠	١٠	٣٤	٣٨	٣٦	-
٧٠	٢	٢	٢	٢٩	٢٢	٥٥	-
٧١	٢	١	١	٧	٢٧	٨٢	-
٧٢	٥	٧	٧	٢٩	٤١	٢٨	-
٧٣	٦	٤	٤	٢٣	٢٤	٥٢	١
٧٤	٤٠	٣٤	٣٤	٢٧	١١	٨	-
٧٥	٥٠	٣١	٣١	٢٦	٥	٧	١
٧٦	١٠	١١	١١	٥٥	٢٢	٢٢	-

تابع جدول رقم (٧)

رقم السؤال	نوع الاجابة	اكرهه	اتفق منه	لا اجبه	غير مجال له	اجبه	منحصر له	اجبه جدا	بدون اجابه
٧٧	٢	٢	٢	١	١٧	٥٦	١١	٢١	-
٧٨	٥	٦	٦	٢٨	١٤	٧	٢٦	٢٤	-
٧٩	١٢	٤	٤	٩	٩	٦١	٦	١٩	-
٨٠	٢	-	-	٥	٣٥	٢٧	٢٠	١٢	-

معاملات ثبات مقاييس اختبار الرضا عن العمل :

٣ - حساب الثبات :

لقد كانت الخطوة الثانية في تجربة تنقيح الاختبار هي الحصول على
معامل الثبات ولقد وجد أن خير وسيلة لهذا هي استخدام طريقة التقسيم
النصفى Split - half .

لذلك كانت الخطوة الاولى في هذا الاتجاه هي تقسيم الاختبار الى
المقاييس المكونة له حتى يمكن الحصول على معامل ثبات لكل مقياس
على حدة .

تقسيم الاختبار :

أولا : لقد قسم الاختبار تبعا للمقاييس الستة المكونة له ، وهي
الرضا العام ، وظروف العمل ، والإشراف ، والاجر ، وزملاء العمل ،
والحساسية .

ثانيا : تقسيم كل مقياس الى نصفين ، أحد النصفين يضم الاسئلة
الزوجية والنصف الآخر يضم الاسئلة الفردية ، ولقد حسبت درجات كل
فرد من أفراد العينة (ن ١٢٠) تبعا لطريقة التصحيح التي سبق الإشارة
اليها .

ويبين الجدول رقم (٢٥) درجات أفراد عينة البحث في مقاييس
اختبار الرضا عن العمل .

معاملات ثبات مقاييس الاختبار :

لقد حصلنا على معاملات الثبات لمقاييس الاختبار عن طريق التقسيم النصفى لكل من هذه المقاييس ، ذلك بالحصول على معاملات الارتباط بين جزئى كل مقياس بطريقة بيرسون من القيم الخام مباشرة (د . البهى ، ص ٣١٦) ثم عدل هذا المعامل بمعاملة سيرمان/براون . ذلك أن معامل الارتباط الذى حصلنا عليه انما يمثل نصف الاختبار فقط . والجدول (٨) يبين معاملات الارتباط لنصفى كل مقياس ومعامل ثباتها .

جدول (٨) يبين معاملات الارتباط بين نصفى مقاييس اختبار الرضا عن العمل ومعاملات ثباتها

المقياس	معاملات الارتباط بين نصفى المقياس	معاملات الثبات
الرضيا العام	٠.٧٤٥ ر.	٠.٥٨٤ ر.
ظروف العمل	٠.٥٢٨ ر.	٠.٦٩١ ر.
الاشراف	٠.٨٧٩ ر.	٠.٩٣٦ ر.
الاجر	٠.٥٥٨ ر.	٠.٧١٦ ر.
زملاء العمل	٠.٤١٢ ر.	٠.٥٨٣ ر.
الحماسية	٠.٣٨٤ ر.	٠.٥٥٥ ر.

معامل صدق اختبار الرضا عن العمل

٤ - صدق الاختبار :

تجربة الصدق :

لقد أجريت تجربة الصدق للحصول على (معامل الصدق لاختبار الرضا) وقد كان المهك الذى استخدم للحصول على هذا المعامل هو رؤساء العامل ومساعدتهم (*) فهؤلاء انما يعرفون العامل معرفة جيدة

(*) المشرف العام وهو متخصص للاشراف بالكامل "General Foreman" مشرفين وظيفيين Functional Foremen-Ship وهم مشرفون متخصصون للاشراف على الماكينات والمواد ، المشرفين العمال "Working foremen" وهم يعرفون احصائيا بانهم العمال الذين يخصصون ٢٠٪ من وقت العمل للاشراف على آخرين ولكنهم يؤدون نفس العمل الذى يؤديه من يشرون عليهم .

ويتميز هذا المحك بالاستقلال ، أى أن الدرجة التى يحصل عليها العامل فى هذا المحك لا تؤثر على درجته فى الاختبار . كما أنه يتعلق بالوظيفة التى يقيسها الاختبار نفسه ، وذلك لأن الباحث قد طلب من أفراد عينة تجربة الصدق (ن ٢٨) أن يقيموا العامل تبعا لتعريف العامل الراضى عن عمله ، هذا التعريف الذى يقول «الشخص الراضى عن عمله هو الشخص الذى يشعر بالسرور أو على الأقل لا يشعر بالسخط على عمله ، وتتم علاقتة برؤسائه وزملائه ومرؤسيه بالود ، كما أنه يؤدي عمله بطريقة مرضية ، وهو فى سلوكه وتصرفاته راض عن نظام العمل ، يطبق التعليمات التى تصدر اليه برضى وبدون اعتراض ، لا توقع عليه الجزاءات بكثرة ولا يسرف فى التنقل من عمل لآخر ، ويؤدي عمله برضا وكفاءة وذلك باختيار احدى العبارات التالية :

«راض جدا عن عمله» . . . «متوسط الرضا» . . . «غير راض عن عمله بالمرّة» التى تصف العامل وصفا دقيقا ، ذلك من وجهة نظر أفراد المحك ، وهذا المحك انما هو عينة ممثلة لمنطقة السلوك المطلوب قياسها ، ألا وهى رضا العامل عن عمله الى جانب أنه (أى المحك) لا يقوم على موقف عارض ، بل على العكس من ذلك .

عينة تجربة الصدق :

لقد كانت عينة تجربة الصدق عبارة عن رؤساء أقسام ، ورؤساء ورديات ، ومساعدين لهم ، وقد بلغ عددهم (٢٨) فردا ، ويرجع كبر عددهم الى أن العينة (١٢٠) التى طبق عليها أدوات البحث والتي اختيرت بطريقة عشوائية ، انما تنقسم من ناحية الجنس الى عاملين وعاملات، ولقد كان العاملون موزعين بالورديات الثلاثة ، لذلك فان كل مجموعة تعمل بوردية معينة كان رئيسها يضع لها (اختبار الارضاء) وبالتالي فقد أخذ وثلاثة من مساعديه كمحك خارجي للحصول على معامل الصدق وبهذا أصبح لمجموعة العاملين (٦٠) اثنى عشر رئيسا ومساعد لهم ، ولقد كان الامر مثل هذا بالنسبة لمجموعة العاملات ، فالعاملات بقسم الرفو (وهو

القسم الوحيد للرفو بالمصنع كئنه) يعملون بصالتين ، أما الصالة التي تعمل بها المجموعة التي وقع عليها الاختيار للبحث فقد كانت موزعة بين رئيسين ورئيسة ومساعدات ومساعدين للرؤساء ، أى أصبح لدينا هنا ثلاثة رؤساء ، و (٧) مساعدات ، ومساعدان أى اثني عشر رئيسا ومساعدة ، هذا بالإضافة الى أن عمل الرفو الذي يعتبر مكملا لعملية النسيج تكمله عملية أخرى ، هي عملية فحص الاثواب ، ولقد تضمنت مجموعة العائلات مجموعة من المراجعات (الفاحصات) جاءت الى العينة بطريقة عشوائية وقد اختيروا من الكشف كعائلات بقسم الرفو وهؤلاء لهم رئيسة ومساعدة لها ، لذا اختير معهن زميلتان أخريتان ، ليستا من مجموعة البحث للحصول على معامل الصدق بالنسبة لهذه المجموعة ، وبهذا أصبح مجموع أفراد المحك الخارجى (٢٨) رئيسا ومساعدة لهم . وتمتاز هذه العينة بالخصائص التالية :

(١) المستوى التعليمى :

المستوى اجادة القراءة والتعليمى	ابتدائية قديمة	اعدادية عامة	اعدادية صناعية	ثانوية عامة	ثانوية صناعية	العدد
٤	٨	٤	٦	٤	٢	

جدول () يبين المستوى التعليمى لافراد عينة تجربة الصدق من الجنسين لاختبار الرضا عن العمل

ويلاحظ أن أفراد عينة تجربة الصدق فى مستوى تعليمى ملائم لعملم . فقد بلغ نسبة الافراد الذي يجيدون القراءة والكتابة ١٤ر٢% ، الحاصلين على ابتدائية (نظام قديم) ٢٩% تقريبا ، والحاصلين على الاعدادية الصناعية ٢١ر٤% والحاصلين على ثانوية عامة ١٤ر٢% (بعضهم حصل عليها أثناء خدمته) ، والحاصلين على ثانوية صناعية (٧ر٠%) .

ب) الجنس :

الجنس	اناث	ذكور	المجموع
العدد	١٢	١٦	٢٨

جدول (١٠) يبين توزيع أفراد عينة عينة الصدق الجنسين
لاختبار الرضا عن العمل

ج) السن :

جدول (١١) يبين التوزيع التكرارى لسن أفراد عينة صدق اختبار
الرضا عن العمل

ك	ف
٥	-٢٥
٨	-٢٠
٦	-٢٥
٦	-٤٠
٢	-٤٥
٢٨	ن

المتوسط الحسابى = ٣٦ر٤٣

الانحراف المعياري = ٦ر٣٢

د) الخبرة :

لقد امتدت خبرة أفراد عينة تجزئة الصدق ما بين ١٠ - ٢٤ سنة .

هـ) توزيع المهنة :

جدول (١٢) يبين توزيع مهن أفراد عينة صدق اختبار الرضا عن العمل

مراجعات	م. مباشر	م. مباشر	م. رئيس	م. رئيس	م. رئيس	م. رئيس
١٢	١١	٦	٣	٣	٣	٣

نتائج التجربة :

لقد حصلنا من هذه التجربة على الجدول رقم (٢٦) الذي يصور درجات أفراد العينة في المحك الخارجي (أي الدرجات التي أعطها لهم رؤسائهم) ومن الجدول رقم (٢٥) وجدول رقم (٢٦) المشتمل على الدرجات الخام لكل الاختبارات لأفراد عينة البحث ١٢٠ (عاملين وعاملات) أمكن الحصول على معامل الصدق وكان هذا عن طريق معامل التوافق Contingency Coefficient (٣٠٧ - ٣١١) .

والجدول (١٣) يصور العلاقة بين درجات أفراد العينة في المحك الخارجي ودرجاتهم في اختبار الرضا عن العمل وذلك بعد تقسيم هذه الدرجات الى فئات .

المجموع	١٢ راض جدا عن عمله	٨ متوسط الرضا عن عمله	٤ غير راض عن عمله	المحك الاختبار
٩	١	٦	٢	-١٩٠
٢٤	٣	١٨	٣	-٢٢٠
٣٦	٣	٢٩	٤	-٢٥٠
٣٧	٢	٣٤	١	-٢٨٠
٨	صفر	٧	١	-٣١٠
٦	صفر	٥	١	-٣٤٠
١٢٠	٩	٩٩	١٢	المجموع

جدول (١٣) يبين العلاقة بين الدرجات التي حصل عليها أفراد العينة التي طبق عليهم اختبار الرضا عن العمل ودرجاتهم التي حصلوا عليها من أفراد المحك (الرؤساء والمساعدين ٠٠٠)

ولقد أمكن من هذا الحصول على معامل يساوي (٠٨١٥) ثم صحح هذا الرقم بناء على اقتراح جارت H Garrt بقسمة هذا المعامل الذي

يعطيه لنا كندال "Kendall" وهو (٠.٩١٣) فأصبح معامل التوافق (٠.٨٩٢) والذي هو معامل الصدق •

التركيب العاملي لاختبار الرضا عن العمل

الخطوة الثالثة :

هدف هذه الخطوة هو معرفة التركيب العاملي لاختبار الرضا عن

العمل •

١ - معاملات الارتباط الداخلية :

لقد سبق الحصول على معاملات الارتباط الداخلية لاختبار الرضا عن العمل باستخدام طريقة بيرسون من القيم الخام مباشرة (د • ف البهي ، ص ٣١٦) وقد كان لكل فرد من أفراد عينة البحث (ن ١٢٠) ست درجات في ست مقاييس تكون فيما بينها أبعاد هذا الاختبار وهذه المقاييس هي :

١ - الرضا عن العمل •

٢ - ظروف العمل •

٣ - الاشراف •

٤ - الاجر •

٥ - زملاء العمل •

٦ - مقياس الحساسية •

وكانت معاملات الارتباط كما يعرضها الجدول (١٤) •

جدول (١٤) مصهوفة معاملات الارتباط الداخلية لمقاييس اختبار الرضا
عن العمل

المقياس	الرضا عن ظروف العمل	الرضا عن ظروف العمل	الاشراف الاجسر	زملاء العمل	الحساسية
الرضا العام	—	٠.٧٣	٠.٦٤	٠.٦٤	٠.١٨
ظروف العمل	—	—	٠.٦٠	٠.٥٧	٠.١٠
الاشراف	—	—	—	٠.٤٧	٠.٢٢
الاجسر	—	—	—	—	٠.١٠
زملاء العمل	—	—	—	—	٠.٠٩
الحساسية	—	—	—	—	—

ويوضح جدول معاملات الارتباط هذا أن لدينا (١٥) معامل ارتباط ، منهم (١٠) معاملات ارتباط لهما دلالة مستوى ثقة (٠.٠١) ومعاملان لهما دلالة عند (٠.٠٥) وثلاثة معاملات ليس لهما دلالة عند أي من مستويات الدلالة الاحصائية ، وهذه النتيجة تبرر الاستمرار في تحليل هذا الجدول تحليلا عامليا لمعرفة التركيب العامل للاختبار ، وبالتالي معرفة درجات تشبع كل مقياس بالعوامل العام (الرضا عن العمل) وبالعوامل الأخرى أن وجدت .

٢ - نتائج التحليل العاملى :

لقد استخدمت الطريقة التقاربية (Convergent Method) في التحليل العاملى ، وتتفق هذه الطريقة مع الطريقة المركزية (Centroid Method) والتي وضعها ثurston في عملياتها الحسابية الأولى لتقدير تشبعات العامل ، وتختلف عنها في حسابها لكل عامل على حدة حسابا دقيقا نهائيا ، كما أنها تشبه في خطواتها الأولى طريقة بيرت Burt للجمع

حد الدلالة (٠.١٨٠) عند ٠.٠٥ ، بدرجة حرية (١١٨) .

البسيط Simple Summation Method لكنها تختلف عنها في عدم تأثرها بترتيب المصفوفة الارتباطية ، كما تختلف عنها أيضا في تقديرها النهائي لتشبعات كل عامل (. البهي ، ص ٦١١ - ٦١٣) . لقد بدأ التحليل بالمصفوفة الاساسية جدول (١٦) .

حساب تشبعات العامل الاول :

تقوم طريقة حساب تشبعات العامل الاول على مجموع معاملات ارتباط كل مقياس من مقاييس المصفوفة السابقة ، أى على السطر الاخير من تلك المصفوفة (مجرد) وتقوم فكرة الطريقة التقاربية Convergent Method على التقدير الأول لتشبعات العوامل الاول مباشرة من تلك المجاميع دون الاعتماد على التقدير الفرضي للاشتراكيات (**) أى أن الاشتراكيات بهذا المعنى تساوى صفرا .

وتتلخص الخطوة الاولى في حساب حاصل جمع معامل ارتباط كل مقياس ثم قسمة هذا الناتج على الجذر التربيعي للمجموع الكلي لمعاملات الارتباط ، وبذلك نحصل على التقدير الاول لتشبعات العامل الاول . أى أن :

$$\frac{\text{مجر}}{\sqrt{\text{مج (مجر)}}} = 1$$

- حيث يدل الرمز (أ) على تشبع أى مقياس بالمعامل الاول .
- ويدل الرمز (مجر) على حاصل جمع معاملات ارتباط أى مقياس .
- ويدل الرمز مج (مجر) على المجموع الكلي لمعاملات ارتباط المصفوفة .

(*) انظر حساب تشبعات العامل الاول والثاني بجدول (١٦) .
(**) Communalities

كما يوضح ذلك السطر الدال على التقدير الاول لتشعبات العامل الاول في الجدول السابق .

وقد حسب هذا التقدير بالطريقة التالية

$$١ - \text{المجموع الكلي لمعاملات الارتباط مج (مجر)} = ١٢٠٦$$

$$٢ - \text{الجذر التربيعي لهذا المجموع} \sqrt{\text{مج (مجر)}} = ٣٤٧٢٦$$

$$٣ - \text{مقلوب الجذر التربيعي لهذا المجموع} \sqrt{\text{مج (مجر)}} = ٢٨٧٦$$

٤ - التقدير الاول لتشعبات العامل الاول (١) بالمقياس الاول هو

$$\text{مجر } ١ = \frac{٢٨٧٦ \times ٢٦٥}{\sqrt{\text{مج (مجر)}}} = ٠٧٦$$

وهكذا بالنسبة لبقية المقاييس . .

وبما أن الاشتراكيات تساوى حاصل جمع مربعات التشعبات وبما أننا لم نحصل إلا على تشعبات العامل الاول ، إذا نستطيع أن نحسب الاشتراكيات الناتجة عن هذا العامل ، وذلك بتربيع التشعبات التي حصلنا عليها . أي بتربيع قيم (١) كما يدل على ذلك السطر المسمى (١) . وبذلك نستطيع أن نحسب التقدير الثاني للتشعبات وذلك بإضافة تلك الاشتراكيات إلى مجموع معاملات ارتباط كل مقياس من تلك المقاييس ، كما يدل على ذلك السطر المسمى مجر + ١ .

$$\text{فمثلا : مجر} = ٢٦٥$$

$$\text{وتشعب الاختبار الاول} = ٠٧٦$$

$$\text{واشتراكى هذا الاختبار} = (٠٧٦)^2$$

$$= ٥٨$$

$$\text{مجر} + ١ = ٢٦٥ + ٥٨ = ٣٢٣$$

وهكذا بالنسبة لبقية المقاييس ثم نستخرج التقدير الثاني (٢١) لتشبعات العامل الاول بنفس الطريقة التي حسبنا بها التقدير الاول لتلك التشبعات ، ونظلم نعيد هذه العملية حتى نرى أن التقديرات أصبحت ثابتة . فإذا قارنا مثلا التقدير الرابع لتلك التشبعات بالتقدير الخامس ، نجد أن الفروق القائمة بينهما قد تلاشت تماما ، وبذلك تشبع التشبعات النهائية للاختبارات بالعامل الاول مساوية للقيم العددية التي يدل عليها الجدول (١٧) ويلاحظ أن الاسم الميينة بخلايا العمود المسمى مج (مجر) تدل على المراجعة الاحصائية لكل تقدير من تقديرات تشبعات العامل الاول ، فمثلا تدل مراجعة التقدير الاول على أن مج أ_١ = ٣٤٧

$$\sqrt{\text{مجر (مجر)}} = ٣٤٧٢٦ \text{ أى } ٣٤٧$$

تشبعات العامل الاول :

ويلاحظ من جدول التشبعات النهائية بالعامل الاول (جدول ١٧) أن أكثر المقاييس تشبعا بهذا العامل ، هو مقياس الرضا العام عن العمل ، يليه مقياس ظروف العمل ، وأن أقلها مقياس الحساسية .

المقاييس	الرضا العام	ظروف العمل	الاشراف الأجر	زملاء العمل	الحساسية
التشبعات النهائية بالعامل الاول	٠.٨٩	٠.٨١	٠.٧٧	٠.٦٥	٠.٥٤

جدول (١٧) التشبعات النهائية للمقاييس بالعامل الاول .

الاطء المعيارية لتشبعات المقاييس بالعامل الاول :

وقد حسبت الاخطاء المعيارية لتشبعات المقاييس بالعوامل بمعادلة سيرت G. Burt وبانكس C. Banks (د.ف.أ. السيد ، ص ٢٦٣) .

ويقترح فيرنون مقارنة التشبعات بضعف أخطائها المعيارية ، ذلك أن التشبعات التي لها دلالة احصائية تؤكد وجودها ، هي التي تزيد قيمتها

العددية عن ضعف أخطائها المعيارية • والتشبعات التي ليس لها دلالة احصائية ، هي التي تنقص قيمتها العددية عن ضعف أخطائها المعيارية وعندما يزيد عدد التشبعات التي لها دلالة احصائية عن نصف الاختبارات تصبح للعامل دلالة احصائية تؤكد وجوده ، وإذا نقص عدد التشبعات التي لها دلالة احصائية عن نصف عدد الاختبارات ، لا تصبح للعامل دلالة احصائية تؤكد وجوده ، وأن هذا يدل على الحد الذي ينتهي عنده التحليل العاملى (د. البهى ، ص ٦٣٨) •

وإذا حاولنا معرفة وجود عامل عام يجرى في هذه المقاييس فائسنا نموض في المعادلة التالية لبيرت وينكس ، فانه يثبين لنا من (جدول ٢٨) أن جميع تشبعات العامل الاول تزيد عن ضعف أخطائها المعيارية ، الامر الذي يؤكد وجود العامل العام ••

$$e_r = \frac{\sqrt{(r-1) \cdot t}}{\sqrt{n \cdot (t-b) + 1}}$$

• حيث يدل الرمز على الخطأ المعيارى للتشبع r •

• والرمز r على تشبع المقياس بالعامل •

• والرمز t على عدد الاختبارات التي حلت •

• والرمز n على عدد الافراد •

والرمز b على رتبة العامل كمثل العامل الاول أو الثانى أو الثالث ،

وهكذا بالنسبة لبقية العوامل •

المقاييس ر	٢	١ - ٢	ع	٢ × ع
١	٠.٧٩	٠.٢١	٠.٠٢	٠.٠٤
٢	٠.٨١	٠.٣٤	٠.٠٣	٠.٠٦
٣	٠.٧٧	٠.٤١	٠.٠٤	٠.٠٨
٤	٠.٦٥	٠.٥٨	٠.٠٥	٠.١٠
٥	٠.٥٤	٠.٧١	٠.٠٦	٠.١٢
٦	٠.١٩	٠.٩٦	٠.٠٩	٠.١٨

جدول (١٨) الاخطاء المعيارية لتشبعات المقاييس بالعامل الاول .

تشبعات العامل الثاني :

يلاحظ بالنسبة للتشبعات النهائية للمقاييس بالعامل الثاني أن مقياس الاشراف هو أكثر المقاييس تشبعا بهذا العامل ، وأن مقياس زملاء العمل أقل تشبعا به ، كما يلاحظ أن كل التشبعات بلا استثناء تقل عن (٠.٥٠) (جدول ١٩) .

المقاييس	الرضا العام	الاشراف	الاجر	زملاء العمل	الحماسية
بالعامل الثاني	٠.١٥	٠.١٠	٠.٢٩	٠.٢٧	٠.٠٨
التشبعات النهائية	٠.١٤				

جدول (١٩) التشبعات النهائية للمقاييس بالعامل الثاني .

الاطفاء المعيارية لتشبعات المقاييس بالعامل الثاني :

ولقد حسبنا الاخطاء المعيارية لتشبعات العامل الثاني بالتعويض في المعادلة السابقة فثبت أن التشبعات كلها تهبط ضعف أخطائها المعيارية فيما عدا مقياسي الاشراف والاجر ، وهما بطبيعة الحال أقل من نصف عدد المقاييس المكونة للاختبار ، الامر الذي يؤكد عدم وجود عامل ثلث (جدول ٢٠) مما يوجب توقف تحليلنا عند هذا الحد .

المقاييس	ر	أر	أ - ر	ع ر	ع ر × ٢
١	(١٥ ر)	٠٢ ر	٠٨ ر	١٠ ر	٠٢٠ ر
٢	(١٠ ر)	٠١ ر	٩٩ ر	١٠ ر	٠٢٠ ر
٣	٢٩ ر	٠٨ ر	٩٢ ر	٠٩ ر	٠١٨ ر
٤	٢٧ ر	٠٧ ر	٩٣ ر	٠٩ ر	٠١٨ ر
٥	(٠٨ ر)	٠١ ر	٩٩ ر	١٠ ر	٠٢٠ ر
٦	(١٤ ر)	٠٢ ر	٩٨ ر	١٠ ر	٠٢٠ ر

جدول (٢٠) الاخطاء المعيارية لتشبعات المقاييس بالعامل الثاني .

النتيجة النهائية للتحليل العاملي :

لقد انتهينا الى أن هناك عاملا واحدا ، وهو عامل عام ، ذلك أن تشبعاته تتراوح بين (٠.٨٩ ، ٠.١٩) وهي كلها تزيد عن ضعف أخطائها المعيارية ، وهو يميل في تشبعاته نحو الصفة الغالبة عليه ، وهي الرضا العام عن العمل بكل مكوناته ببيئته .

أما العامل الثاني فهو يشترك بطريقة ايجابية في مقاييس الرضا العام وظروف العمل ، وزملاء العمل ، وبطريقة سلبية في مقاييس الاشراف والاجر والحساسية . أي أنه يقسم هذه المقاييس الى فئتين أو طائفتين ، وهو بهذا المعنى عامل طائفي ، إلا أنه غير ذي دلالة .

يمكن القول إذن أن عاملا عاما عاما ، وليست هناك عوامل طائفية .

تشبعات المقاييس بعواملها المشتركة والاشتراكيات والانفراديات :

يعرض (جدول ٢١) لتشبعات المقاييس بعواملها المشتركة والاشتراكيات والانفراديات ، وتدل مربعات التشبعات على التباين العاملي للمقاييس، وبذلك يصبح مجموع مربعات تشبعات أي مقياس مساويا لاشتراكي

هذا المقياس ، أى (ش ٢) ويما أن تباين الدرجات المعيارية للمقاييس يساوى (١) اذن فالجزء الباقى من ذلك التباين يدل على الانفراديات (ف ٣) أى أن $ف ٢ = ١ - ش ٢$ ، لأن $ش ٢ + ف ٢ = ١$.

مما تقدم نستطيع التقدّم لمعرفة التركيب العائلى لاختبار الرضا عن العمل .

المقاييس	تشبعات العوامل	مربعات التشبعات	الاشتراكيات الانفراديات
الرضا العام	٠.٨٩	٠.١٥	٠.٨٩
ظروف العمل	٠.٨١	٠.١٠	٠.٨١
الاشرف	٠.٧٧	٠.٢٩	٠.٧٧
الاجر	٠.٦٥	٠.٢٧	٠.٥١
زملاء العمل	٠.٥٤	٠.٠٨	٠.٧٠
الحماسية	٠.١٩	٠.١٤	٠.٩٤
المجموع	٢.٧٩	٠.٢١	٢.٥٨
المتوسط	٤٦٥	٠.٣٥	٥٠
النسبة المئوية	٤٦٥	٣٥	٥٠.٠

جدول (٢١) تشبعات المقاييس بعواملها المشتركة والاشتراكيات والانفراديات

١ - المكونات العاملة للمقياس الاول :

عوامل مشتركة وهى تشتمل على :	٨١%
العامل الاول	٧٩%
العامل الثانى	٢%
عوامل منفردة	١٩%

٢ - المكونات العاملية للمقياس الثاني :

عوامل مشتركة وهي تشتمل على :		٪٦٧
العامل الاول	٪٦٦	
العامل الثاني	٪ ١	
عوامل منفردة		٪٣٣

٣ - المكونات العاملية للمقياس الثالث :

عوامل مشتركة وهي تشتمل على :		٪٦٧
العامل الاول	٪٥٩	
العامل الثاني	٪ ٨	
عوامل منفردة		٪٣٣

٤ - المكونات العاملية للمقياس الرابع :

عوامل مشتركة وهي تشتمل على		٪٤٩
العامل الاول	٪٤٢	
العامل الثاني	٪ ٧	
عوامل منفردة		٪٥١

٥ - المكونات العاملية للمقياس الخامس :

عوامل مشتركة وهي تشتمل على :		٪٣٠
العامل الاول	٪٢٩	
العامل الثاني	٪ ١	
عوامل منفردة		٪٧٠

٦ - المكونات العاملة للمقياس السادس :

عوامل مشتركة وهي تشمل على :	٦%
العامل الاول	٤%
العامل الثانى	٣%
عوامل منفردة	٩٤%

نستطيع القول مما تقدم أن أكبر العوامل تأثيراً في التباين الكلى هو العامل الاول يليه العامل الثانى ، مع ملاحظة أننا نقول العامل الثانى تجاوزاً ، ذلك أنه مشكوك في وجوده . وسنبقى عليه للافساد منه في تدوير المحاور .

تدوير المحاور :

سنقوم بعملية تدوير المحاور بالطريقة الثنائية (١) ، ذلك أنها أبسط الطرق المعروفة للتدوير المتعامد ، كما ستتم هذه العملية بطريقة الرسم البيانى .

تدوير ا ب الى آ ب :

لقد تم تدوير المحاور برسم مواقع المقاييس بالنسبة للعاملين (أ ، ب) كما يدل على ذلك الرسم البيانى الموضح بالشكل (١) ثم تدوير المحورين المتعامدين (أ ، ب) الى وضعهما الجديد (آ ، ب) بحيث نقترب بهذه الادارة من فكرة تبسيط المقاييس ، وقد اخترنا زاوية الادارة (٥٥°)

Two - By - Two.

ويُلخص الجدول (٢٢) تشبعات المقاييس بالنسبة للمحاور (أ ، ب) •

جدول (٢٢) تشبعات المقاييس قبل التدوير الأول وبعده بالنسبة للمحاور (أ ، ب) •

العوامل المقاييس	أ	ب	ب	ب
١ - الرضا العام	٠.٨٩	٠.١٥	٠.٣٨	٠.٨٢
٢ - ظروف العمل	٠.٨١	٠.١٠	٠.٣٨	٠.٧٢
٣ - الاشراف	٠.٧٧	٠.٢٩	٠.٦٨	٠.٤٧
٤ - الاجسر	٠.٦٥	٠.٢٧	٠.١٥	٠.٦٩
٥ - زملاء العمل	٠.٥٤	٠.٠٨	٠.٣٧	٠.٤٠
٦ - الحساسية	٠.١٩	٠.١٤	٠.٢٢	٠.٠٨
مجموع المربعات	٢.٧٩	٠.٢١	٠.٩٥	٢.٠٦
المراجعة	٣.٠٠		٣.٠١	

تدوير ١- ب- الى ١- ب- •

لما كان الهدف من التحليل العاملى غير المباشر - تدوير المحاور - تفسير العوامل الناجمة عن التحليل العاملى المباشر ، وأن التكوين البسيط للعوامل يحقق سهولة هذا التفسير ، لذلك سنقوم بعملية تدوير للعوامل (آب) الى (أ ، ب) ، وقد بدأت هذه الخطوة برسم مواقع الاختبارات بالنسبة للعاملين (أ ، ب) كما يدل على ذلك الرسم البيانى الموضح بالشكل (٢) ثم تدوير المحورين المتعامدين (أ ، ب) الى وضعهما الجديد (أ ب) بحيث نقرب من فكرة تبسيط المقاييس ذلك بتصغير التشبعات التى تقبل هذا وقد اخترنا زاوية الادارة (٤٥°) ويُلخص الجدول التالى تشبعات المقاييس بالنسبة للمحاور (أ ب) •

جتا 57° جتا 32°
 - جتا 32° جتا 57°

الزاوية = 55°

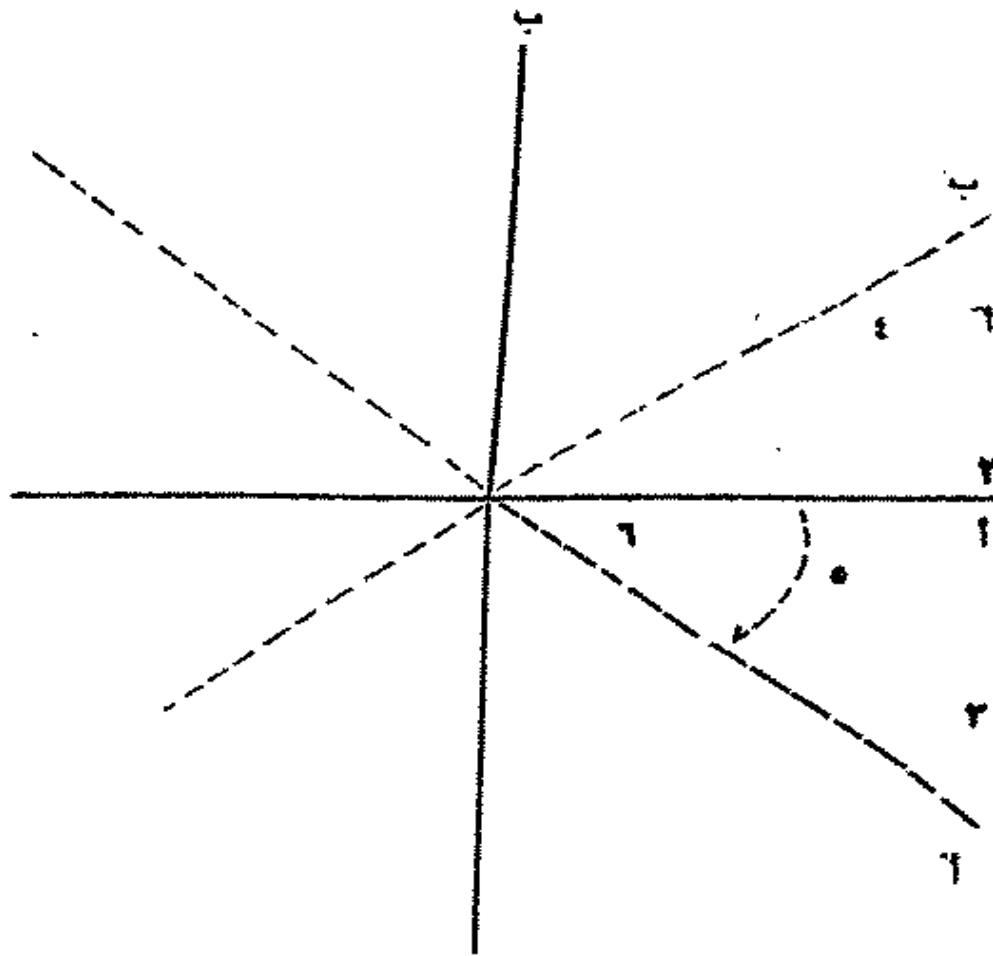

شكل (١)

جدول (٢٣) تشبعات المقاييس قبل التدوير الثاني وبعده بالنسبة للمحاور
٦ ب٦، ٦ ب٦

العوامل				المقاييس
٦ ب٦	٦	٦ ب٦	٦	
٠.٨٥	٠.٣١	٠.٨٢	٠.٣٨	١ - الرضا العام
٠.٧٨	٠.٢٤	٠.٧٢	٠.٣٨	٢ - ظروف العمل
٠.٨٢	٠.١٥	٠.٤٧	٠.٦٨	٣ - الاشراف
٠.٥٩	٠.٢٨	٠.٦٩	٠.١٥	٤ - الاجر
٠.٥٥	٠.٠٢	٠.٤٠	٠.٣٧	٥ - زملاء العمل
٠.٢٦	٠.١٠	٠.٠٨	٠.٢٢	٦ - الحساسية
٢.٦٩	٠.٢٣	٢.٠٦	٠.٩٥	مجموع المربعات
	٣.٠٢		٣.٠١	المراجعة

الزاوية = ٥٥°
 جتا ٧١° جا ٧١°
 - جا ١٧° جتا ٧١°

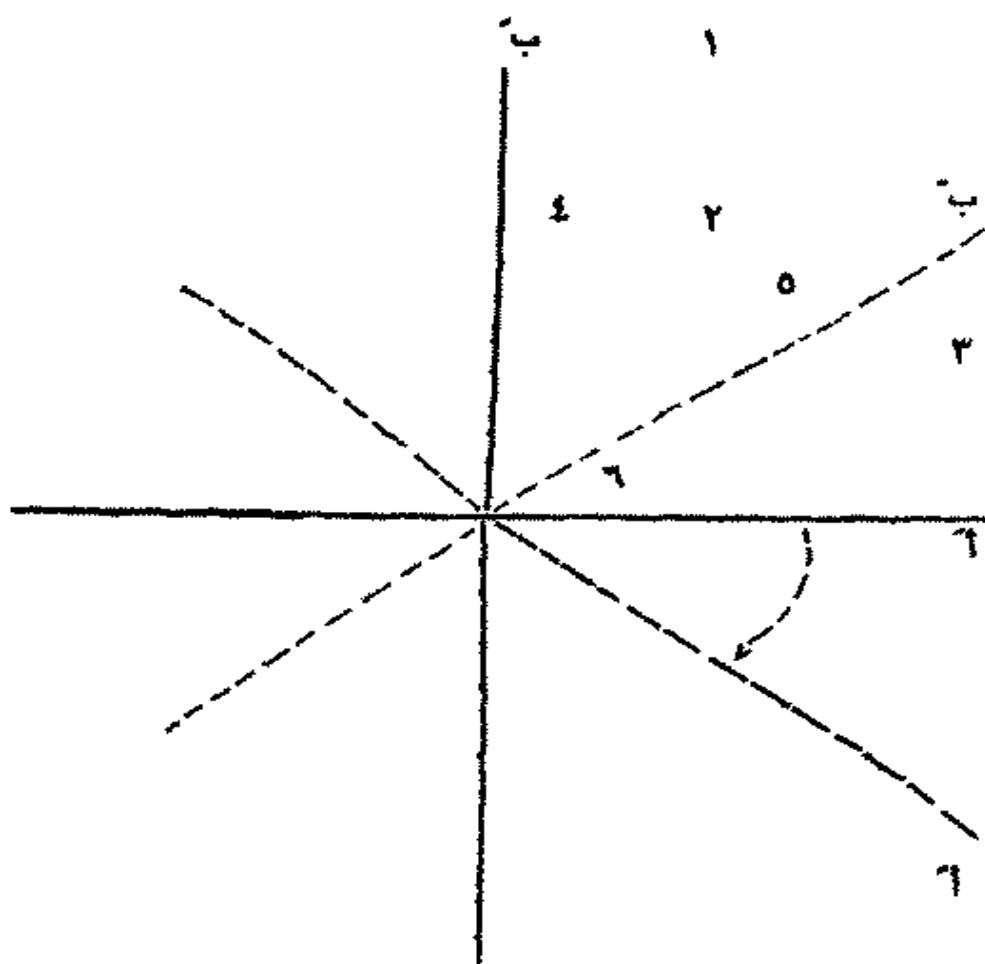

شكل (٢)

النتيجة النهائية لعملية التدوير :

بتدوير العاملين على (°٥٥) ، وعلى (°٤٥) اتضح أن وجود العامل الثاني لا يساعد على التدوير ، بل يعوقه ، ذلك أن دلالاته أضعف من أن تتخذ أساسا علميا للتدوير ؛ وبذلك يكتفى بالعامل الاول خاصة وأن عدد مقاييس هذا الاختيار - اختيار الرضا عن العمل (٦) فقط ، والدلالة الأحصائية تشير الى أن مصفوفة الارتباط مصفوفة عامل واحد من الحالة المعرفة لدى سيرمان *

لذلك سنقوم بتحديد القيم الوزنية لتشبعات العامل الواحد في المصفوفة وهذه العملية تسمى بعملية الوجه الممتد Extended Vector
جدول (٢٤) القيم الوزنية لتشبعات العامل الواحد في المصفوفة (٥)

المقياس	التشبعات بالعامل الاول	القيم الوزنية	المربعات
١ - الرضا العام	٠.٨٩	٠.٥٣	٠.٢٨
٢ - ظروف العمل	٠.٨١	٠.٤٩	٠.٢٤
٣ - الاشراف	٠.٧٧	٠.٤٦	٠.٢١
٤ - الاجر	٠.٦٥	٠.٣٩	٠.١٥
٥ - زملاء العمل	٠.٥٤	٠.٣٢	٠.١٠
٦ - الحساسية	٠.١٩	٠.١١	٠.٠١
مج	٢.٧٩		٠.٩٩

(*) خطوات حساب القيم الوزنية :

- ١ - مجموع مربعا تشبعات العامل الاول .
- ٢ - الجذر التربيعي لمجموع مربعات تشبعات العامل الاول .
- ٣ - مقلوب الجذر التربيعي لمجموع مربعات تشبعات العامل الاول .
- ٤ - حاصل ضرب كل تشبع من تشبعات العامل الاول في ناتج مقلوب الجذر التربيعي لمجموع مربعات تشبعات العامل الاول .

عملية التفسير :

تعتمد عملية التفسير على التشبعات الكبيرة ، خاصة تلك التي تزيد عن (٥٠) أو تساويها ، وعلى ذلك فإن المقاييس التالية : الرضا العام وظروف العمل ، والاشراف هي مكونات اختبار الرضا عن العمل ، ذلك أن قيمها الوزنية تساوى على التوالي (٥٣) ، (٤٩) ، (٤٦) أى أن هذه الصورة المكونة من الرضا العام + ظروف العمل + الاشراف تصلح لقياس الرضا عن العمل ، بشرط أن تكون النهايات العظمى لهذه المتغيرات الثلاثة متساوية (فهـ أه السيد ، ص ١٠) .

وبالنسبة للتشبعات الكبيرة المساوية – أو التي تزيد – عن (٥٠) تنتظم على النحو التالي :

الرضا العام	٤٩
ظروف العمل	٤١
الاشراف	٧٧
الاجر	٦٥
زملاء العمل	٥٤

الامر الذى يجعلنا نقول أن هذا الاختبار إنما يقيس عملا الرضا العام عن العمل بكل أبعاده المادية والاجتماعية .

جدول (١٥) المصفوفة الأساسية لاختبار الرضا العام عن العمل

	(١)	(٢)	(٣)	(٤)	(٥)	(٦)
المقياس	الرضا العام	ظروف العمل	الاحتراف	الاجر	زملاء العمل	المسايه مدير
١ - الرضا العام	—	٠.٧٣	٠.٦٤	٠.٦٧	٠.٤٦	٠.١٨
٢ - ظروف العمل	٠.٧٣	—	٠.٦٠	٠.٥٧	٠.٤٧	٠.١٠
٣ - الاحتراف	٠.٦٤	٠.٦٠	—	٠.٤٧	٠.٤٦	٠.٢٤
٤ - الاجسر	٠.٤٦	٠.٥٧	٠.٤٧	—	٠.٣٠	٠.١٠
٥ - زملاء العمل	٠.٤٦	٠.٤٧	٠.٤٦	٠.٣٠	—	٠.٠٩
٦ - المسايه	٠.١٨	٠.١٠	٠.٢٤	٠.١٠	٠.٠٩	—
مجموع	٢.٦٥	٢.٤٧	٢.٣٩	٢.٣٨	١.٧٨	٠.٦٩

جدول (١٦) بين حساب تشيقات العامل الاول

المقاييس	(١)	(٢)	(٣)	(٤)	(٥)	(٦)	مجموع (مجموع ر) / مجموع (مجموع ر)
مجموع	٢٦١٥	٢٤٥٧	٢٣٩	٢٠٨	١٧٨	١٩	٢٨٧٩
	١٧٦	١٨١	١٦٩	١٦٠	١٥١	٢٠	٢٤٧
	٧٥٨	٥٠	١٤٨	١٢٦	١٢٦	٣٠٤	
مجموع + ١	٢٣٣٨	٢١٧٧	٢٠٨٧	٢٢٤٤	٢٠٤٤	١٧٣	٢٧٧٨٨
	٥٨٥	٦٨٧	١٨٦	٥٦٥	٣٥٤	١١٩	٧٧٨
	٢٧٢	٢٦٢	٧٥٩	٤٣٢	٤٠٤	٤٠٤	
مجموع + ٢	٢٠٦٦	١٨٩٧	١٩١٧	٢٠٨٠	١٦٧٢	١١٣٢	٢٨٢٧٨٩
	١٢٨٨	١٢٠٦	١١٧٧	١١٦٥	١٠٥٤	١١٩	٢٨٤٤
	١٠٧٨	١٠٧٧	١٠٧٧	١٠٧٧	١٠٧٧	١٠٧٧	
مجموع + ٣	١٨٨٨	١٤٠٣	١٤٠٣	١٤٠٣	١٤٠٣	١٤٠٣	٢٢٨٥١
	١٤٠٣	١٤٠٣	١٤٠٣	١٤٠٣	١٤٠٣	١٤٠٣	
	١٤٠٣	١٤٠٣	١٤٠٣	١٤٠٣	١٤٠٣	١٤٠٣	
مجموع + ٤	١٧٤٧	١٢٦٢	١٢٦٢	١٢٦٢	١٢٦٢	١٢٦٢	٢٢٥٩٦
	١٢٦٢	١٢٦٢	١٢٦٢	١٢٦٢	١٢٦٢	١٢٦٢	
	١٢٦٢	١٢٦٢	١٢٦٢	١٢٦٢	١٢٦٢	١٢٦٢	
مجموع + ٥	١٦٠٦	١١٧٧	١١٧٧	١١٧٧	١١٧٧	١١٧٧	٢٢٠٩٥
	١١٧٧	١١٧٧	١١٧٧	١١٧٧	١١٧٧	١١٧٧	
	١١٧٧	١١٧٧	١١٧٧	١١٧٧	١١٧٧	١١٧٧	
مجموع + ٦	١٤٦٥	١٠٣٨	١٠٣٨	١٠٣٨	١٠٣٨	١٠٣٨	٢١٥٩٤
	١٠٣٨	١٠٣٨	١٠٣٨	١٠٣٨	١٠٣٨	١٠٣٨	
	١٠٣٨	١٠٣٨	١٠٣٨	١٠٣٨	١٠٣٨	١٠٣٨	
مجموع + ٧	١٣٢٤	٩٠٣	٩٠٣	٩٠٣	٩٠٣	٩٠٣	٢١٠٩٣
	٩٠٣	٩٠٣	٩٠٣	٩٠٣	٩٠٣	٩٠٣	
	٩٠٣	٩٠٣	٩٠٣	٩٠٣	٩٠٣	٩٠٣	
مجموع + ٨	١١٨٤	٧٦٢	٧٦٢	٧٦٢	٧٦٢	٧٦٢	٢٠٥٩٢
	٧٦٢	٧٦٢	٧٦٢	٧٦٢	٧٦٢	٧٦٢	
	٧٦٢	٧٦٢	٧٦٢	٧٦٢	٧٦٢	٧٦٢	
مجموع + ٩	١٠٤٣	٦٢١	٦٢١	٦٢١	٦٢١	٦٢١	٢٠٠٩١
	٦٢١	٦٢١	٦٢١	٦٢١	٦٢١	٦٢١	
	٦٢١	٦٢١	٦٢١	٦٢١	٦٢١	٦٢١	
مجموع + ١٠	٩٠٣	٤٨٠	٤٨٠	٤٨٠	٤٨٠	٤٨٠	١٩٥٩٠
	٤٨٠	٤٨٠	٤٨٠	٤٨٠	٤٨٠	٤٨٠	
	٤٨٠	٤٨٠	٤٨٠	٤٨٠	٤٨٠	٤٨٠	
مجموع + ١١	٧٦٢	٣٣٩	٣٣٩	٣٣٩	٣٣٩	٣٣٩	١٩٠٨٩
	٣٣٩	٣٣٩	٣٣٩	٣٣٩	٣٣٩	٣٣٩	
	٣٣٩	٣٣٩	٣٣٩	٣٣٩	٣٣٩	٣٣٩	
مجموع + ١٢	٦٢١	١٩٨	١٩٨	١٩٨	١٩٨	١٩٨	١٨٥٨٨
	١٩٨	١٩٨	١٩٨	١٩٨	١٩٨	١٩٨	
	١٩٨	١٩٨	١٩٨	١٩٨	١٩٨	١٩٨	
مجموع + ١٣	٤٨٠	٥٧	٥٧	٥٧	٥٧	٥٧	١٨٠٨٧
	٥٧	٥٧	٥٧	٥٧	٥٧	٥٧	
	٥٧	٥٧	٥٧	٥٧	٥٧	٥٧	
مجموع + ١٤	٣٣٩	١١٧	١١٧	١١٧	١١٧	١١٧	١٧٥٨٦
	١١٧	١١٧	١١٧	١١٧	١١٧	١١٧	
	١١٧	١١٧	١١٧	١١٧	١١٧	١١٧	
مجموع + ١٥	١٩٨	٣٣	٣٣	٣٣	٣٣	٣٣	١٧٠٨٥
	٣٣	٣٣	٣٣	٣٣	٣٣	٣٣	
	٣٣	٣٣	٣٣	٣٣	٣٣	٣٣	
مجموع + ١٦	١٤٠	١١	١١	١١	١١	١١	١٦٥٨٤
	١١	١١	١١	١١	١١	١١	
	١١	١١	١١	١١	١١	١١	

جدول (٢٦) يبين درجات الافراد في الملحق الخارجى لاختبار الرضا
عن العمل (الرؤساء والمساعدين)

مسلل الدرجة		مسلل الدرجة		مسلل الدرجة		مسلل الدرجة	
١٠	٩١	١٠	٦١	١٢	٣١	٩	١
٩	٩٢	١١	٦٢	٧	٣٢	٨	٢
١٠	٩٣	١١	٦٣	١٢	٣٣	١١	٣
٨	٩٤	٨	٦٤	١١	٣٤	٩	٤
٩	٩٥	١٠	٦٥	٧	٣٥	١٠	٥
١١	٩٦	٧	٦٦	١١	٣٦	١٠	٦
٩	٩٧	٨	٦٧	٨	٣٧	٩	٧
١٠	٩٨	١٠	٦٨	٤	٣٨	١٢	٨
١٠	٩٩	٩	٦٩	٩	٣٩	٩	٩
١٠	١٠٠	١١	٧٠	١٠	٤٠	٩	١٠
٩	١٠١	١١	٧١	٥	٤١	١٠	١١
١٠	١٠٢	٩	٧٢	١٢	٤٢	٨	١٢
١٠	١٠٣	٩	٧٣	٨	٤٣	١١	١٣
٨	١٠٤	١٠	٧٤	٨	٤٤	١١	١٤
١١	١٠٥	١٢	٧٥	٧	٤٥	٨	١٥
٨	١٠٦	٩	٧٦	٧	٤٦	٦	١٦
١١	١٠٧	٩	٧٧	١٢	٤٧	١٠	١٧
٨	١٠٨	١١	٧٨	٨	٤٨	١١	١٨
١١	١٠٩	٩	٧٩	٦	٤٩	١٢	١٩
١٠	١١٠	٩	٨٠	٨	٥٠	٨	٢٠
٨	١١١	١١	٨١	٧	٥١	١٢	٢١
١١	١١٢	١١	٨٢	٨	٥٢	١١	٢٢
٨	١١٣	٩	٨٣	٩	٥٣	٩	٢٣
٨	١١٤	١٠	٨٤	١٠	٥٤	٩	٢٤
١٠	١١٥	١٠	٨٥	٧	٥٥	٩	٢٥
٨	١١٦	٩	٨٦	٩	٥٦	٨	٢٦
٨	١١٧	٨	٨٧	٨	٥٧	١٠	٢٧
٩	١١٨	٨	٨٨	٨	٥٨	١٠	٢٨
٩	١١٩	١١	٨٩	١١	٥٩	١١	٢٩
٨	١٢٠	٩	٩٠	٦	٦٠	١١	٣٠

جدول (٢٥) يبين درجات أفراد العينة في مقاييس اختيار الرضا
عن العمل

مستعمل	الرضا العام	ظروف العمل	الإشراف	الأجر	زملاء العمل	الحساسية	المقياس
١	١٠٦	٥٢	٦٠	٣١	٢٢	٢٧	١
٢	٧٥	٤٥	٤٠	١٧	٢٧	٢٩	٢
٣	١١٧	٥٢	٦٢	٢٤	٣٦	٤٣	٣
٤	٩٢	٥٣	٥٨	٣٢	٢٢	٢٤	٤
٥	٩٥	٤٦	٦٤	٣٥	٢٨	٢٤	٥
٦	٨٤	٢٨	٤٢	٢٥	٢٨	٢٨	٦
٧	٨٠	٥٤	٤٥	٢٠	٢٤	٣٥	٧
٨	٨٢	٤٩	٤٥	٢١	٢٩	٢٧	٨
٩	٨٣	٤٤	٥٥	١٨	٢٧	٢٤	٩
١٠	٩٤	٤٨	٥٦	٢٨	٣٥	٤٠	١٠
١١	٧١	٤٨	٣٩	٢٠	٢٨	٢٣	١١
١٢	٦٨	٤١	٤٠	١٤	٢١	٢٣	١٢
١٣	٦٤	٣٧	٣٧	١٧	٢٠	١٥	١٣
١٤	٩٠	٣٢	٣٥	٢٥	٢٩	٢٢	١٤
١٥	٩١	٤٣	٤٦	١٨	٣٢	٣٠	١٥
١٦	٨٥	٤٦	٦٠	١٧	٢٢	٤٧	١٦
١٧	٤٦	٥٠	١٩	٢٠	٣٥	٢١	١٧
١٨	٨١	٤٣	٥٠	٣٢	٢٠	٢٠	١٨
١٩	٩٣	٥١	٥٤	٣٩	٢٨	٢٥	١٩
٢٠	٩٠	٥٢	٥٤	٢٩	٢٧	٢٨	٢٠
٢١	٨٠	٣٦	٢٣	٢٧	٢٢	٤٤	٢١

تابع جدول (٢٥)

المقياس مستقل	الرضا العام ظروف العمل	الاشراف	الاجر	زملاء العمل	الحماسية
٢٢	٩٤	٤٣	٦١	٣٣	٣٦
٢٣	٧٨	٥٢	٣٣	٢١	٢٦
٢٤	٨٩	٤١	٤٩	٢٧	٢٨
٢٥	٥٢	٥٦	٣٢	١٦	٢٢
٢٦	٨٩	٤٥	٤٧	٢٣	٤٠
٢٧	٨٩	٥٠	٤١	٢٩	٢٩
٢٨	٨٨	٥٣	٥٣	٢٢	٢٦
٢٩	١١٤	٦٣	٦٩	٣٣	٣٧
٣٠	٨١	٥٤	٥٣	٣٣	٣٢
٣١	٨٤	٣٥	٤٥	٢١	٢٥
٣٢	٧٠	٤٦	٤٧	٢٥	٣٧
٣٣	٧٠	٤٢	٤١	٣٠	٢٦
٣٤	٨٠	٤٦	٦٣	٢٤	٢٧
٣٥	٨٠	٤٧	٥٩	٢٤	٢٩
٣٦	٧٨	٤١	٥٤	٢٥	٢٨
٣٧	٨٦	٥٣	٣٨	٢٩	٢٨
٣٨	٤٣	٤٧	٣٩	٢٠	٤٢
٣٩	٩٥	١٥	٥٣	٢١	٣٠
٤٠	٩٠	٣٥	٢٧	٢٠	٢٤
٤١	٧٩	٥٥	٤٥	٢٠	٢٢
٤٢	٩٧	٥٧	٤٢	٢٨	٢٤
٤٣	٧٦	٣٩	٤٢	٢٥	٢٣

تابع جدول (٢٥)

المقياس متمثل	الرضا العام	ظروف العمل	الاشراف	الاجر	زملاء العمل	الحساسية
٤٤	٨٢	٤٤	٤٢	٢٤	٣٠	٣٥
٤٥	١٠٣	٦٣	٦٢	٥١	٣٥	٤٣
٤٦	٧٢	٤٧	٤٢	١٩	٣٠	٢٤
٤٧	٧٤	٤٠	١٧	٢١	٢٥	٢٩
٤٨	١٠٤	٥٢	٤٦	٢٦	٣٦	٣٦
٤٩	٨٨	٤٤	٥١	١٧	٢٥	٢٦
٥٠	١٠٣	٥٤	٤٩	٢٨	٣١	٢٢
٥١	٧٦	٤٢	٢٦	٢٣	١٨	٢٥
٥٢	٧١	٣٢	٣٨	١٨	٣٥	٣٧
٥٣	٧٨	٥٢	٥٠	٢٤	٢٧	٢٩
٥٤	٨٥	٣٩	٣٥	٢٥	٣٠	٢٧
٥٥	٦٢	٤٤	١٩	١٨	١٩	٢١
٥٦	٦٥	٣٩	٣٢	١٨	٢٤	٢٩
٥٧	١٠٣	٥٩	٦٢	٣٢	٢٦	٢٣
٥٨	٧٩	٥٢	٣٢	١٥	٢٥	٢١
٥٩	٨٤	٥٠	٤٩	٢٤	٢١	٢٧
٦٠	٦٧	٤١	٤٥	١٧	٣٠	٢٨
٦١	٨٧	٤٧	٥٨	٢٢	٢٨	٢٧
٦٢	٨٩	٤٦	٦١	٣٠	٢٤	٢٥
٦٣	٦٧	٣٧	٤٢	٢٢	٢٧	٢٦
٦٤	١٠١	٥١	٦٠	٢٢	٣٦	٢٦
٦٥	٩٤	٥٣	٦٤	٣٥	٣٦	٢٣

تابع جدول (٢٥)

المقياس مسلسل	الرضا العام	ظروف العمل	الإشراف	الاجر	رملاء العمل	الحماسية
٦٦	٩٧	٦٣	٦٧	٤١	٢٨	٢١
٦٧	٦٠	٤٥	٥٣	٢١	٢٠	٢٥
٦٨	٩٢	٤٩	٤٢	٢٢	٢٢	٢٣
٦٩	٩١	٥٣	٥٢	٢٨	٢٢	٢٢
٧٠	٨٤	٥١	٦٠	٢٥	٢٤	٢٥
٧١	١٠٣	٧٠	٦١	٤٧	٢٦	١١
٧٢	١٠٠	٥٤	٥٥	٢٠	٢١	٢٣
٧٣	٨٧	٥٩	٦٩	٢٨	٢٥	٢٤
٧٤	٨٨	٤٢	٥٥	٢١	٢٩	٢٣
٧٥	٧٧	٢٩	٥٧	٢٦	٢٠	٢٢
٧٦	٨٩	٤٧	٥٥	٢٦	٢٠	٤٠
٧٧	٨٧	٥٥	٥٧	٢٦	٢٠	٢١
٧٨	٨١	٤٧	٥٣	٢٦	٢٩	٢٧
٧٩	٨٢	٤٧	٤٠	٢٠	٢٦	٢٧
٨٠	٩٢	٤٨	٤٨	٢٢	٢٥	٢٢
٨١	٩٢	٤٨	٦٢	٢٦	٢١	٢٢
٨٢	٧٨	٥١	٥٨	٢٤	٢٢	٢١
٨٣	٨٠	٢٩	٥٤	٢٠	٢٢	٢١
٨٤	٩٩	٥٤	٥٥	٢١	٢٥	٢٨
٨٥	٧٥	٤٣	٤٣	٢٦	٢٢	٢٥
٨٦	٨٦	٥١	٥٢	٢٩	٢٨	٢٥
٨٧	٧٩	٤٣	٤٢	٢٩	٢٢	٢٤

تابع جدول (٢٥)

						المقياس
						مسل
المقياس	الرضا العام	ظروف العمل	الاشراف	الاجر	زملاء الحاسبة	
٢٢	٨٨	٤٨	٥٢	٢٨	٢٢	٨٨
٢٢	٩٧	٤٦	٥٦	٤٠	٢٤	٨٩
٢٦	١٠٢	٤٨	٥٨	٢٨	٢٥	٩٠
٢٩	٨٤	٤٢	٤٦	٣٢	٢٧	٩١
٢٤	٨٢	٣٥	٤٦	١٦	٢٠	٩٢
٤١	٩٦	٥٥	٦٩	٣٢	٤٠	٩٣
٢٠	٩٥	٤٨	٥٧	٢٤	٢٢	٩٤
٢٥	٨١	٤٤	٥٢	٢٦	٢٦	٩٥
٢٠	٨٢	٥٢	٥٢	٢٤	٢٢	٩٦
٢٢	٩١	٤٩	٥٤	٢٩	٢٢	٩٧
٢٨	١١١	٦٠	٦٦	٢٣	٢٦	٩٨
٤٢	١٠٥	٥٥	٦٧	٢٧	٢٤	٩٩
٢٧	١٠١	٥١	٦٤	٢٩	٢٦	١٠٠
٢٩	٦٩	٣٤	٤٩	٢١	٢٢	١٠١
٢٠	٦٥	٤٤	٤١	٢٥	٢٢	١٠٢
٢٥	٧٧	٦٠	٥٨	٣٥	٢٢	١٠٣
٢٥	٧٥	٤٢	٤٦	٢٦	٢١	١٠٤
٢٥	٨٢	٥٢	٥٥	٢٦	٢٢	١٠٥
٢١	٧٨	٥٢	٥١	٤١	٢٨	١٠٦
٢٦	٩٦	٤٢	٦٢	٢٥	٢٠	١٠٧
١٨	٨٢	٤٥	٢٨	٢٠	٢٩	١٠٨
٢٢	٩٢	٥٥	٦٣	٢٠	٢٦	١٠٩
٢٩	٨٩	٥٤	٦١	٢٩	٢١	١١٠

تابع جدول (٢٥)

مستعمل المقياس	الرضا العام	ظروف العمل	الاشراف	الاجر	زملاء العمل	الحماسية
١١١	٦٤	٤٦	٤١	١٦	٣٢	٢٤
١١٢	٨٠	٤٧	٦٣	٢٣	٣٤	١٥
١١٣	٨٧	٤٦	٦٢	٢٧	٣٦	٢٤
١١٤	٨٦	٤٦	٣٥	٤٤	٣٢	٢٤
١١٥	٦٤	٢٤	٢٢	٢٧	١٧	٢١
١١٦	٨٩	٤٦	٥٦	٢٩	٢٩	٢٦
١١٧	١١٠	٥٤	٦٠	٢٢	٣٦	٤١
١١٨	٩٣	٤٦	٥٦	٤٠	٣٦	١٧
١١٩	١٠٤	٥٥	٥٦	٢٧	٣٥	٣٠
١٢٠	١٠٩	٦٣	٦٩	٤٢	٣١	٢٤

اختبار الرضا عن العمل

كراسة التعليمات

ترجمة واعداد

دكتور عباس محمود عوض

استاذ ورئيس قسم علم النفس

كلية الآداب - جامعة الاسكندرية

تعليمات اجراء اختبار الرضا عن العمل

— يتألف هذا الاختبار من «٨٠» سؤالاً ، وليس هناك وقت محدد ينبغي على المفحوصين الانتهاء من الإجابة عليها . وان كان من المحتمل الانتهاء من الإجابة على هذه الاسئلة كلها خلال «١٥» دقيقة تقريبا . على أنه قد لوحظ أن هناك أفرادا يحتاجون لثلاثين «٣٠» دقيقة فأكثر للانتهاء من الإجابة عن هذه الاسئلة . . .

— على الفاحص Tester أن يكون شديد الحذر عند تقديم هذا الاختبار للمفحوص Testee or Subject أو المفحوصين ، ذلك أن هذا الاختبار انما يتضمن أسئلة تتناول موقف المفحوص واتجاهاته : رضا أو عدم رضا عن ظروف عمله أو عن المشرفين عليه من رؤساء وغير رؤساء ، وعن أجره ، وموقفه من زملائه وموقف زملائه منه كما يدركه من خلال تصرفاتهم حياله ، ومدى حساسيته لمكرهه في البناء الاجتماعي لبيئة عمله . وان هذه الاسئلة قد تثير تخوف المفحوص أو المفحوصين مما . مما قد يؤدي به أو بهم الى رفض الإجابة كلية على أسئلة الاختبار أو أن يقف من الاختبار موقفا سلبيا بأن يختار الإجابة «غير متأكد» مثلا لإجابته على كل أسئلة الاختبار . أو أن تكون اجابته لا تعبر فعلا عن حقيقة اتجاهاته وموقفه مما تقيسه بنود الاختبار كأن يختار كل الاجابات التي تظهر رضاه . .

— اذا تعرض الفاحص لاسئلة من قبل المفحوصين فعليه أن يجيب عنها بصراحة تامة ، ولا خسر من هذا ، وعليه أن يعلم أن هذا الاختبار ليس اختبار قدرات ، وانه ينبغي أن يفهم الجميع كيفية اجرائه والإجابة على أسئلته . .

— هذا الاختبار يمكن تطبيقه بطريقة فردية أو جماعية ذلك على من يجيدون القراءة والكتابة أما في حالة الافراد الذين لا يجيدون القراءة أو الكتابة فان التطبيق لا يجرى عليهم الا بطريقة فردية .

— في حالة تطبيق الاختبار بطريقة جماعية فعلى الفاحص أن يوزع ورقة الاسئلة على جميع المفحوصين ، ثم ينبه عليهم أن يقرأوا في صمت ماسيقراه هو من التعليمات المذكورة في كراسة الاسئلة بصوت عال وعليهم بعد انتهاء الفاحص من قراءة التعليمات ألا يبدأوا في الاجابة الا حين يأذن لهم الفاحص .

— وعلى الفاحص بعد أن يأذن للمفحوصين بالاجابة على أسئلة الاختبار أن يمر بينهم للتأكد من تفهمهم للتعليمات وكيف يضعون علامات اجاباتهم في أماكنها . أما في حالة تطبيق الاختبار بطريقة فردية على مفحوص يجيد القراءة والكتابة فان القواعد العامة التي سبق ذكرها لا خروج عنها وعلى الفاحص أن يتيح الفرص للمفحوص لقراءة تعليمات الاختبار بنفسه وأن يبتكال الاسئلة التي تمن له ، على أن يلتزم الفاحص بما جاء في الشروط السابقة .

— وعند تطبيق الاختبار بطريقة فردية على مفحوص لا يجيد القراءة والكتابة فان الفاحص يقوم بقراءة تعليمات الاختبار بنفسه للمفحوص وبعد أن يتأكد له فهمه لها يشرع على الفور بقراءة أسئلة الاختبار واحدا تلو الآخر ، ويتلقى اجابة كل سؤال على حدة ويدونها بنفسه في خانتها المحددة لها .

وقد يحتاج بعض الفاحصين لتطبيق بعض المقاييس دون الاخرى ، وهذا جائز شريطة أن تستخرج أسئلة هذه المقاييس ويعاد تكيف نتائج التصحيح .

— كما يمكن اجراء دراسات على بعض المقاييس دون الاخرى .

محتويات اختبار الرضا عن العمل (*) :

لقد وضع هذا الاختبار لفيف من أساتذة جامعة منسوتا في عام (١٩٦٢) ويتألف هذا الاختبار من (٨٠) سؤالاً Items هو في حقيقة الأمر مقياسان :

الاول :

قائمة هوبوك Hoppock المختصرة للرضا عن العمل وهي تحتوي على أربعة وحدات (Items) وتكون الاجابة عليها باختيار أحد سبعة احتمالات تعبر عن رأى المجيب أو ادراكه للموقف .

الثانى :

مقياس مركز العلاقات الصناعية الذى وضع لقياس اتجاه العامل ، وهذا بدوره ينقسم الى قسمين :

القسم الاول :

يقيس اتجاه العامل نحو سبعة مظاهر Aspects للعمل ويتألف من (٥٤) سؤالاً وهذه المظاهر هي :

Working conditions	المظهر الاول : ظروف العمل
Type of work	المظهر الثانى : نوع العمل
Supervision	المظهر الثالث : الاشراف
Co-workers	المظهر الرابع : زملاء العمل
Communications	المظهر الخامس : الاتصالات
Hours and Pay	المظهر السادس : ساعات العمل والاجر
General morale	المظهر السابع : الروح المعنوية العامة

(*) The measurement of satisfaction.

القسم الثاني :

عبارة عن (٢٢) وحدة تجريبية تغطي مجالات الرضا العام عن العمل، وعن الرؤساء ، وعن زملاء العمل ، وعن الأجر ، وعن الترقية .

وبذلك تكون مجموعة أسئلة مقياس اتجاه العامل ٧٦ سؤالا يجاب عنها باختيار إحدى اجابات خمس هي : أوافق بشدة ، وأوافق ، و غير متأكد ، وأعارض ، وأعارض بشدة ، يختار منها المحوص الاجابة التي تعبر عن رأيه .

زمن الاجابة :

ليس هناك وقت محدد ينبغي على الافراد الانتهاء فيه من الاجابة على أسئلة الاختبار ، وان كان من الممكن الاجابة عنها كلها في خلال (١٥) خمس عشرة دقيقة تقريبا ، وان كان من الملاحظ أن هناك أفرادا يحتاجون (٣٠) لثلاثين دقيقة فأكثر للانتهاء من الاجابة عليه .

طريقة التصحيح :

عند تصحيح هذا الاختبار سوف نجد أنه ينقسم الى أربعة أجزاء .
تختلف فيما بينها من حيث طريقة التصحيح .

الجزء الاول :

وأسئلته رقم ١ ، ومن ٣ الى ٢١ ، ومن ٢٣ الى ٢٦ ، ومن رقم ٢٩ الى ٣٢ ومن رقم ٣٥ الى ٣٩ ، ومن رقم ٤١ الى ٤٣ ، ورقم ٤٦ ، ٤٩ ، ٥٥ ، ٥٦ ، ٥٨ ومن رقم (٦١) الى (٦٣) يجاب عنها باختيار أحد اجابات خمسة هي : أوافق بشدة (و درجتها خمسة درجات) أوافق (و درجتها أربعة درجات) غير متأكد (و درجتها ثلاثة درجات) أعارض (و درجتها درجتان) أعارض بشدة (و درجتها درجة واحدة) .

الجزء الثانى :

ويتألف من الاسئلة رقم ٢ ، ٢٢ ، ٢٧ ، ٢٨ ، ٣٣ ، ٣٤ ، ٤٠ ، ٤٤ ، ٤٥ ، ٤٧ ، ٤٨ ، ومن رقم ٥٠ الى رقم ٥٤ ، ٥٧ ، ٥٩ ، ٦٠ ، يجاب عنها باحدى الاجابات الخمسة التى ذكرت بالنسبة لاسئلة الجزء الاول والخلاف الوحيد هو توزيع الدرجات فهى عكس توزيع الدرجات فى مجموعة الجزء الاول ، بمعنى أن «(وأغنى بشدة)» درجتها درجة واحدة ، «(وأفسق)» درجتها درجتان (وغير متأكد) ودرجتها ثلاثة درجات «(وأعارض)» ودرجتها أربع درجات «(وأعارض بشدة)» ودرجتها خمس درجات .

الجزء الثالث :

ويتكون من الاسئلة من رقم ٦٤ الى رقم ٧٦ ويجاب عنها باحدى اجابات خمسة هى : ممتاز (وتعطى هذه الاجابة خمس درجات) ، وجيد (وتعطى أربع درجات) ، ومتوسط (وتعطى ثلاثة درجات) وضعيف (وتعطى درجتان) وضعيف جدا (وتعطى درجة واحدة) .

الجزء الرابع :

ويشتمل هذا الجزء من الاسئلة من رقم ٧٧ الى رقم ٨٠ ويجاب عنها باحدى اجابات سبعة ، فاذا كانت الاجابة تدل على الرضا التام (الحب أو التقدير) حصل صاحبها على سبع درجات ، وكلما قل هذا نقصت الدرجة درجة واحدة حتى تصل الى احدى درجة وهى درجة واحدة يحصل عليها العامل فى حالة ما اذا كانت اجابته تدل على عدم رضاء عن عمله أو كراهيته له .

اختبار الرضا عن العمل

كراسة الاسئلة

ترجمة واعداد

دكتور عباس محمود عوض

استاذ ورئيس قسم علم النفس
بكلية الآداب – جامعة الاسكندرية

اختبار الرضا عن العمل

- تعنيما ت : اقرا كل عبارة من العبارات التالية جيدا . .
- اذا كنت تعتقد ان العبارة صادقة وتعبّر عن رأيك تماما فضع علامة (✓) في خانة (وافق بشدة) .
- اذا كانت العبارة تحتل الصدق فضع علامة (✓) في خانة (وافق) .
- اذا كنت غير متأكد من صدق العبارة او عدم صدقها فضع علامة (✓) في خانة (غير متأكد) .
- اذا كانت العبارة لا تحتل الصدق فضع علامة (✓) في خانة (اعارض) .
- اذا كانت العبارة غير صادقة اطلاقا فضع علامة (✓) في خانة (اعارض بشدة) .
- تأكد من أنك عبرت عن رأيك في كل عبارة عرضت أمامك .
- المطلوب منك تعبّر عن رأيك صراحة فليس هناك اجابة صحيحة وأخرى خاطئة لان معرفة رأيك هي الهدف .

وافق بشدة
وافق
متأكد
وافق
اعارض
اعارض بشدة

- ١ - مفيش شركة تانية أقدر اشتغل فيها أحسن من الشركة دي () () () () ()
- ٢ - مصلحتي أحياناً تخلى الواحد يمسح جوخ ويجارى الرؤساء فى الشركة دي () () () () ()
- ٣ - الاجر اللي بأحصل عليه مناسب اللي بتيجى له من العمال بمرعة () () () () ()

أوافق بشدة
أوافق
متأكد
أعارض بشدة
أعارض

- ١٨ - لازم الاجر يتحدد بمدة خدمة العامل وليس بمقدار ما ينتجه () () () () ()
- ١٩ - أحب كل اللي باشتغل معاهم () () () () ()
- ٢٠ - أغلبية العمال اللي بيحيطوا بيه من النسوع اللي بيحيينى لما أقسابلهم فى الشوارع () () () () ()
- ٢١ - أشعر بأن العمل اللي باقوم بيه مهم جدا () () () () ()
- ٢٢ - فيه تمييز فى المعاملة ومحاباة بين العمال فى العنبر اللي باشتغل فيه () () () () ()
- ٢٣ - رئيس العمال بيهتم أنه يشوف العمال الجسداد بيحصلوا على تدريب جيد () () () () ()
- ٢٤ - أحصل على تقدير واعتراف بما أقوم به من عمل () () () () ()
- ٢٥ - مجسوعتى فى العمل بتعقد اجتماعات كافية لمناقشة خطط العمل () () () () ()
- ٢٦ - الدوايب الخاصة بحفظ مهماتنا وأدواتنا جيدة () () () () ()
- ٢٧ - الترقية فى الشركة دى مسألة حظ وليست مسألة كفاءة () () () () ()
- ٢٨ - تنتسب الشركة للعمل المهم عمال من بره أكتر من اللازم () () () () ()
- ٢٩ - تخصص الشركة وقت كاف لفترات الراحة () () () () ()

- أولاً
شخصية
أو ألقاب
غير متأكدة
أحادي
أحادي
أحادي
- ٣٠ - لقد اكتسبت حسبة قيمة من
عملي الحالي () () () () ()
- ٣١ - أشعر يائس في عملي أسعد من
ناس كثير () () () () ()
- ٣٢ - العمل في عنبري موزع بالعدل
بين العمال () () () () ()
- ٣٣ - رئيسي المباشر ينتظر مني اني
أؤدي عمل أكثر من نصيبي () () () () ()
- ٣٤ - يجب على الشركة أن تهتم أكثر
بمساعدة العاملين على حل
مشاكلهم الشخصية زي المشكلات
العائلية مثلاً () () () () ()
- ٣٥ - الشركة بتدي معلومات كافية
للعمال عن مركزها المالي () () () () ()
- ٣٦ - المكان اللي باعمل فيه نظيف
الشركة دي بتعامل العاملين فيها
معاملة أحسن من معاملة
الشركات الثانية اللي باعرفها () () () () ()
- ٣٨ - رئيسي المباشر بي فهم دايعا
ايه اللي بحاول أعمله () () () () ()
- ٣٩ - رئيسي المباشر بيتمتع بثقة
وأحترام كل اللي بيعمل تحت
أيداه () () () () ()
- ٤٠ - رئيسي بيحصل على تقدير عن
أعمال لا يستحق التقدير عليها () () () () ()
- ٤١ - أشعر أن الشركة تطلعنا على
سياستها وعن اللي حتعمله
بشكل عام () () () () ()
- ٤٢ - أحب عملي أكثر مما يحب
أغلبية الناس أعملهم () () () () ()

أولئك
يتحدثون
أو القائل
مشاركته
أعازس
أعازس
بشدة

- ٥٦ - الاجر اللى باحصل عليه الان
احسن من الفلوس اللى كنت
باكسبها زمان
() () () () ()
- ٥٧ - لقد فكرت جديا فى تعبير عملى
الحالى
() () () () ()
- ٥٨ - رئيسى حصل على مركزه الحالى
بكفاءة
() () () () ()
- ٥٩ - بلدهش أحببانا من اللى
بيتهناسم بيته زملائى
() () () () ()
- ٦٠ - غالبا ما أشعر بالرغبة فى طلب
ريادة الاجر
() () () () ()
- ٦١ - لقد أصبح لى دخل لا يقل عن
دخل أغلبية أصدقائى
() () () () ()
- ٦٢ - بعض زملائى فى العمل اعتبرهم
من ضمن احسن أصدقائى
() () () () ()
- ٦٣ - فى أغلب الاوقات أشعر بالرضا
عن عملى
() () () () ()

أكمل العبارات التالية بالكلمة المناسبة وذلك بوضع علامة (✓)
أمام الكلمة التى تختارها لتكلمة العبارة .

- أمامك خمس كلمات (اختر منها ما يعبر عن رأيك) هى : (ممتاز) ،
(جيد) ، (متوسط) ، (ضعيف) (ضعيف جدا) .
- لا توجد اجابة صحيحة وأخرى خاطئة .
- عبر صراحة عن رأيك .
- لا تترك أية عبارة دون تكلمة .

مستأجر
مستأجر
مستأجر
مستأجر
مستأجر

- ٦٤ - الاضاءة في عملى () () () () ()
- ٦٥ - التهوية في مكان عملى () () () () ()
- ٦٦ - العمل الذى يعمله رؤساء التنفيذ
(زى المباشر ومهندس العنبر)
في هذه الشركة () () () () ()
- ٦٧ - كمكان للعمل ، فان الشركة دى
بصفة عامة () () () () ()
- ٦٨ - بالنسبة لتكاليف المعيشة في
الوقت الحاضر فان دخلى () () () () ()
- ٦٩ - ساعات عملى بصفة عامة () () () () ()
- ٧٠ - روح التعاون بين العمال في
عنبرى () () () () ()
- ٧١ - سمعة الشركة دى بين الناس () () () () ()
- ٧٢ - عملى الحاضر بوجه عام () () () () ()
- ٧٣ - بصفة عامة ، فانا اعتبر رئيسى
المباشر () () () () ()
- ٧٤ - فرص الترقية هنا () () () () ()
- ٧٥ - المكان ووسائل الراحة والتسلية
اللى بيستخدمها العمال في
فترات الراحة () () () () ()
- ٧٦ - كل الظروف المحيطة بالعمل في
عنبرى - زى الاضاءة ، التهوية ،
الضوضاء ، الهدوء () () () () ()
- ٧٧ - اختار الكلمة اللى تعبر عن راىك في عملى بوضع علامة (✓)
امامها .

- (أ) أكثره منه (ب) أنفر منه (ج) لا أحبه
 (د) غير مبال له (هـ) أحببه (و) منحس له
 (ي) أحبه جدا .

٧٨ - اد ايه من الوقت تشحر فيه بالرصى عن عملك ؟ . . . ضع علامة (✓) امام الكلمة التى تعبر عن رأيك .

- أ - فى كل وقت ب - معظم الوقت ج - مقدار كبير من الوقت
 د - نص الوقت تقريبا هـ - أحيانا و - نادرا ي - أبدا

٧٩ - اختار العبارة التى تعبر حقيقى عن شعورك حول تغيير عملك بوضع علامة (✓) امامها .

أ - أرغب فى ترك عملى ده فى الحال ، اذا لقيت عمسل تانى أقوم بيه . .

ب - أفضل أى عمل تانى أقدر أكسب منه زى ما يكسب دلوقت . .

ج - أحب أغير عملى ومهنى . .

د - أحب أبدل عملى الحالى بعمل تانى . .

هـ - لا أرغب فى تغيير عملى ، ولكنى مستعد لان أغيره اذا لقيت عمل تانى أحسن منه .

و - لا أظن أن هناك أعمال تانية استبدالها بعملى الحالى . .

ي - لا أرغب فى أن أبدل عملى علشان عمل تانى . .

٨٠ - تفتكر انك زى الناس الاخرين فى شعورك نحو عملك ؟ ضع علامة

(✓) امام العبارة التى تعبر عن شعورك . . .

أ - مفيش حد بيحب عمله أحسن مما أحبه أنا

ب - أحب عملى أكثر جدا مما يحب معظم الناس أعمالهم . .

ج - أحب عملى أكثر مما يحب معظم الناس أعمالهم . . .

د - أحب عملى زى معظم الناس ما بيحبوا أعمالهم . . .

هـ - أكره عملى أكثر مما يكره معظم الناس أعمالهم . . .

و - أكره عملى أكثر بكثير مما يكره معظم الناس أعمالهم . . .

ي - مفيش حد بيكره عمه أكثر مما أكره أنا عملى

اختبار الرضا عن العمل

مفاتيح تصحيح الاختبار

اعداد

دكتور عباس محمود عوض

استاذ ورئيس قسم علم النفس

كلية الآداب - جامعة الاسكندرية

اختبار الرضا عن العمل مفاتيح تصحيح الاختبار

- تعليمات : اقرأ كل عبارة من العبارات التالية جيدا ..
- اذا كنت تعتقد ان العبارة صادقة وتعبر عن رأيك تماما فضع علامة (✓) في خانة (أوافق بشدة) .
 - اذا كانت العبارة تحتل الصدق فضع علامة (✓) في خانة أوافق .
 - اذا كنت غير متأكد من صدق العبارة او عدم صدقها فضع علامة (✓) في خانة (غير متأكد) .
 - اذا كانت العبارة لا تحتل الصدق فضع علامة (✓) في خانة (اعارض) .
 - اذا كانت العبارة غير صادقة اطلاقا فضع علامة (✓) في خانة (اعارض بشدة) .
 - تأكد من أنك قد عبرت عن رأيك في كل عبارة عرضت امامك .
 - المطلوب أنك تعبر عن رأيك صراحة فليس هناك اجابة صحيحة واخرى خاطئة لان معرفة رأيك هي الهدف .

أوافق بشدة أوافق لا أوافق بشدة لا أوافق

- ١ - مفيش شركة تانية أقدر اشتغل فيها احسن من الشركة دي (5) (4) (3) (2) (1)
- ٢ - مصلحتى احياناً تخلى الواحد يمسح جوخ ويجارى الرؤساء فى الشركة دي (1) (2) (3) (4) (5)
- ٣ - الاجر اللى باحصل عليه مناسب للعمل اللى ناقصوم بيسه (5) (4) (3) (2) (1)

أوافق
أوافق
أوافق
أوافق
أوافق

- ٤ - أحصل على نصيب كاف من العمل الاضافى (1) (2) (3) (4) (5)
- ٥ - أغلب العمال اللى يشتغلوا فى الشركة دى راضيين عن عملهم (1) (2) (3) (4) (5)
- ٦ - العمال اللى يشتغلوا معاى العنبر بيؤدوا عملهم برغبتهم (1) (2) (3) (4) (5)
- ٧ - العمل اللى يقوم به دلوقت مهم (1) (2) (3) (4) (5)
- ٨ - عملى الحالى بيغاسبنى عن أى عمل تانى فى الشركة (1) (2) (3) (4) (5)
- ٩ - رئيسى المباشر يتانى لما بييجى يشرح لى الاعمال الجديدة (1) (2) (3) (4) (5)
- ١٠ - رئيسى المباشر بيقبض الشكاوى اللى بتيجى له من العمال بسرعة (1) (2) (3) (4) (5)
- ١١ - بيبلغونى مقدما عن التغييرات اللى ح تآثر فى عملى (1) (2) (3) (4) (5)
- ١٢ - أشعر بالامان والطمأنينة فى عملى (1) (2) (3) (4) (5)
- ١٣ - ممكن الحصول بسهولة على كل ما يحتاجه عملى من مهمسات ومواد ضرورية (1) (2) (3) (4) (5)
- ١٤ - المكان اللى يشتغل فيه مش ضيق (1) (2) (3) (4) (5)
- ١٥ - رئيس العنبر اللى يشتغل فيه بيعترف بأهميتى للعمل (1) (2) (3) (4) (5)
- ١٦ - أحب ان استمر فى العمل فى الشركة دى حتى سن الاحسالة للمعاش (1) (2) (3) (4) (5)
- ١٧ - الاجسازات اللى بتعطيها ليه الشركة طولها كاف ومناسب (1) (2) (3) (4) (5)

أولئك بشده	أولئك بشده	أولئك بشده	أولئك بشده	أولئك بشده	أولئك بشده
(1)	(2)	(3)	(4)	(5)	١٨ - لازم الاجر يتحدد بمدة خدمة العامل وليس بمقدار ما ينتجه
(1)	(2)	(3)	(4)	(5)	١٩ - أحب كل اللي باشتغل معاهم
(1)	(2)	(3)	(4)	(5)	٢٠ - أغلبية العمال اللي بيحيطو بيه من النوع اللي بيحبيني لما اقابلهم في الشارع
(1)	(2)	(3)	(4)	(5)	٢١ - اشعر بان العمل اللي باقوم بيه مهم جدا
(1)	(2)	(3)	(4)	(5)	٢٢ - فيه تمييز في المعاملة ومحاباه بين العمال في العنبر اللي باشتغل فيه
(1)	(2)	(3)	(4)	(5)	٢٣ - رئيس العنبر بيهتم انه يشوف العمال الجيداد بيحصلوا على تدريب جيد
(1)	(2)	(3)	(4)	(5)	٢٤ - احصل على تقدير واعتراف بما أقوم به من عمل
(1)	(2)	(3)	(4)	(5)	٢٥ - مجموعتي في العمل بنعقد اجتماعات كافية لمناقشة خطط العمل
(1)	(2)	(3)	(4)	(5)	٢٦ - الدواليب الخاصة بحفظ مهماتنا وأدواتنا جيدة
(1)	(2)	(3)	(4)	(5)	٢٧ - الترقية في الشركة دي مسالة حظ وليست مسالة كفاءة
(1)	(2)	(3)	(4)	(5)	٢٨ - تفتدب الشركة للعمل المهم عمال من بره اكثر من السالزم
(1)	(2)	(3)	(4)	(5)	٢٩ - تخصص الشركة وقت كاف لفسترت الراحة

أعترض بشدة	أعترض	أعترض محاكدا	أوافق	أوافق بشدة	
(1)	(2)	(3)	(4)	(5)	٣٠ - لقد اكتسبت خبرة قيمة من عملي الحالي
(1)	(2)	(3)	(4)	(5)	٣١ - أشعر بأنني في عملي أسعد من ناس كثير
(1)	(2)	(3)	(4)	(5)	٣٢ - العمل في العنبر موزع بالعدل بين العمال
(5)	(4)	(3)	(2)	(1)	٣٣ - رئيسي المباشر ينتظر مني أنني أؤدي عمل أكثر من نصيبي
(5)	(4)	(3)	(2)	(1)	٣٤ - يجب على الشركة أن تهتم أكثر بمساعدة العاملين على حل مشاكلهم الشخصية زي المشكلات العائلية مثلا
(1)	(2)	(3)	(4)	(5)	٣٥ - الشركة بتدي معلومات كافية للعمال عن مركزها المالي
(1)	(2)	(3)	(4)	(5)	٣٦ - المكان اللي باعمل فيه نظيف
(1)	(2)	(3)	(4)	(5)	٣٧ - الشركة دي بتعامل العاملين فيها معاملة أحسن من معاملة الشركات التانية اللي باعرفها
(1)	(2)	(3)	(4)	(5)	٣٨ - رئيسي المباشر بيفهم دايمًا أيه اللي بحاول أعمله
(1)	(2)	(3)	(4)	(5)	٣٩ - رئيسي المباشر بيتمتع بثقة واحترام كل اللي بيعمل تحت إيدته
(5)	(4)	(3)	(2)	(1)	٤٠ - رئيسي بيحصل على تقدير عن أعمال لا بمتحق التقدير عليها
(1)	(2)	(3)	(4)	(5)	٤١ - أشعر أن الشركة تطلعنا على سياستها وعن اللي حتعمله بشكل عام

- ٥٥ - لم اعرف مجموعة متفاهمة أكثر
من المجموعة التي باشتغل معاها (1) (2) (3) (4) (5)
- ٥٦ - الاجر الذي باحصل عليه الان
احسن من الفلوس التي كنت
باكسبها زمان (1) (2) (3) (4) (5)
- ٥٧ - لقد فكرت جديا في تغيير عملي
الحالي (1) (2) (3) (4) (5)
- ٥٨ - رئيسي حصل على مركزه الحالي
بكفاءة (1) (2) (3) (4) (5)
- ٥٩ - بانهش احبسانا من التي
بيتها ماس بيه زملائي (1) (2) (3) (4) (5)
- ٦٠ - غالبا ما اشعر بالرغبة في طلب
زيادة الاجر (1) (2) (3) (4) (5)
- ٦١ - لقد اصبح لي دخل لا يقل عن
دخل اقليبي اصدقائي (1) (2) (3) (4) (5)
- ٦٢ - بعض زملائي في العمل اعتبرهم
من ضمن احسن اصدقائي (1) (2) (3) (4) (5)
- ٦٣ - في اغاب الاوقات اشعر بالرضا
عن عملي . (1) (2) (3) (4) (5)
- اكمل العبارات التالية بالكلمة المناسبة وذلك بوضع علامة (✓)
- امام الكلمة التي تختارها لتكملة العبارة .
- امامك خمس كلمات (اختر منها ما يعبر عن رأيك) هي : (ممتاز) ،
(جيد) ، (متوسط) ، (ضعيف) ، (ضعيف جدا) .
- لا توجد اجابة صحيحة واخرى خاطئة .
- عبر صراحة عن رأيك .
- لاتترك أية عبارة دون تكملة .

- | الاجابة | الاجابة | الاجابة | الاجابة | الاجابة | السؤال |
|---------|---------|---------|---------|---------|---|
| (1) | (2) | (3) | (4) | (5) | ٦٤ - الاضاءة في عملي |
| (1) | (2) | (3) | (4) | (5) | ٦٥ - التهوية في مكان عملي |
| (1) | (2) | (3) | (4) | (5) | ٦٦ - العمل التي بيعمله رؤساء التنفيذ
(زى المباشر ومهندس العنبر)
في هذه الشركة |
| (1) | (2) | (3) | (4) | (5) | ٦٧ - كمكان للعمل ، فان الشركة دي
بصفة عامة |
| (1) | (2) | (3) | (4) | (5) | ٦٨ - بالنسبة لتكاليف المعيشة في
الوقت الحاضر فان دخلنى |
| (1) | (2) | (3) | (4) | (5) | ٦٩ - ساعات عملي بصفة عامة |
| (1) | (2) | (3) | (4) | (5) | ٧٠ - روح التعاون بين العمال في
عنبرى |
| (1) | (2) | (3) | (4) | (5) | ٧١ - سمعة الشركة دي بين الناس |
| (1) | (2) | (3) | (4) | (5) | ٧٢ - عملي الحاضر بوجه عام
بصفة عامة ، فانا اعتبر رئيسى
المباشر |
| (1) | (2) | (3) | (4) | (5) | ٧٤ - فرص الترقية هنا |
| (1) | (2) | (3) | (4) | (5) | ٧٥ - المكان ووسائل الراحة والتسلية
اللى بيستخدمها العمال في
فترات الراحة |
| (1) | (2) | (3) | (4) | (5) | ٧٦ - كل الظروف المحيطة بالعمل في
عنبرى - زى الاضاءة ، التهوية ،
الضوضاء ، الهسداء |
| (1) | (2) | (3) | (4) | (5) | ٧٧ - اختار الكلمة اللى تعبر عن رايتك في عملي بوضع علامة (√)
امامها . |

- (1) أكرهه (1) (ب) أنفر منه (2) (ج) لا أحبه (3)
 (د) غير ميال له (4) (هـ) أحبه (5) (و) متحمس له (6)
 (ي) أحبه جدا . (7)

٧٨ - اد ايه من الوقت تشعر فيه بالرضى عن عملك . . ضع علامة (✓) أمام الكلمة التي تعبر عن رأيك .

- أ - في كل وقت (7) ب - معظم الوقت (6) ج - مقدار كبير من الوقت (5)
 د - نص الوقت تقريبا (4) هـ - أحيانا (3) و - نادرا (2) ي - أبدا (1)
 ٧٩ - اختار العبارة التي تعبر حقيقى عن شعورك حول تغيير عملك بوضع علامة (✓) أمامها .

أ - أرغب في ترك عملى ده في الحال ، اذا لقيت عمل تانى أقوم بيه . . (1)

ب - أفضل اى عمل تانى أقدر أكسب منه زى ما يكسب دلوقت (2)
 ج - أحب أغير عملى ومهنتى . . (3)

د - أحب أبدل عملى الحالى بعمل تانى . . (4)

هـ - لا أرغب في تغيير عملى ، ولكنى مستعد لان أغيره اذا لقيت عمل تانى أحسن منه . . (5)

و - لا أظن ان هناك أعمال تانية استبدالها بعملى الحالى . . (6)

ي - لا أرغب في أن أبدل عملى علشان عمل تانى . . (7)

٨٠ - تفتكر انك زى الناس الاخرين في شعورك نحو عملك ؟ ضع علامة (✓) أمام العبارة التي تعبر عن شعورك . . .

أ - مفيش حد بيحب عمله أحسن مما أحبه أنا (7)

ب - أحب عملى أكثر جدا مما يحب معظم الناس أعمالهم (6)

ج - أحب عملى أكثر مما يحب معظم الناس أعمالهم . . . (5)

د - أحب عملى زى معظم الناس ما بيحبوا أعمالهم . . . (4)

هـ - أكره عملى أكثر مما يكره معظم الناس أعمالهم . . . (3)

و - أكره عملى أكثر بكثير مما يكره معظم الناس أعمالهم . . (2)

ي - مفيش حد بيكره عمله أكثر مما أكره أنا عملى (1)

مقياس أحداث الحياة

LIFE EVENTS SCALE (LES)

وضع

دكتور عباس محمود عوض

استاذ ورئيس قسم علم النفس

كلية الآداب - جامعة الاسكندرية

مقياس أحداث الحياة (*)

وضح
دكتور عباس محمود عوض

يستهدف هذا المقياس قياس الانعصاب^(١) Stress الناتج من بعض المواقف أو أحداث الحياة ، والتي يتعرض لها الفرد في بيئته الاجتماعية والنفسية ، والتي يمكن أن تمثل عاملاً ممهداً للإصابة بالعديد من الاضطرابات النفسية والأمراض ذات المنشأ النفسى ولاسيما تلك التي يعرفها Seley باسم أمراض الانعصاب Stress Disease (Seley, H. 1976) وأحداث الحياة Life Events هي تلك المواقف أو الأحداث التي يكون لها في حياة الفرد آثار ايجابية أو سلبية تستلزم منه اتباع طرق جديدة للتوافق معها أو التأقلم^(٢) Coping . فان فشل الفرد في هذا فان الامر قد يؤدي به الى الانعصاب .

والمجالات التي تجرى فيها أحداث الحياة هي :

١ - مشكلات الاسرة :

الحياة الاسرية مجال مضطرب ، يسوده أحياناً الحب ، والسعادة ، والرغبة في الاستمرار ، ويميل طرف الزوج/أو الزوجة الى الآخر . وأحياناً أخرى يسوده الشك والغسيرة والملك والمشاكرات والرغبة في التغيير أو الانفصال . والاسباب الكامنة وراء ذلك متعددة ومختلفة ، منها

(١) الانعصاب : شعور بالمشقة يعانيه الفرد في حالة قيامه بتحقيق التوازن بين متطلبات البيئة الخارجية وامكانياته الشخصية لأحداث تأقلم مع الموقف الذي يجابهه .
(٢) التأقلم : استجابة توافقية تجرى بطريقة شعورية للسيطرة على الانعصاب .

(*) Life Events Scale (LES).

ما يرجع الى أى منهما أو الى كليهما ، أو الى ظروف خارجة عن ارادة أى منهما أو كلاهما •

ب - مشكلات الحياة الجارية :

والحياة الجارية ، قد يشعر فيها الفرد بلحظات سعادة أو بلحظات يأس ، والاسباب هنا تتعدد ، مشكلات الابناء الدراسية والعاطفية ، وأصدقاء السوء ، أو الجحود ، مشكلات قضائية أو صحية تؤرقه ، أو حوادث يلعب فيها القضاء والقدر دور أو أن يكون للفرد نفسه دور فيها •

ج - المشكلات الاقتصادية

والتي تنجم عن قلة الدخل وكثرة الاعباء المالية والحاجة الى الاستدانة ، كما قد تنجم عن عادات سلوكية سيئة ، كالاسراف أو البخل ، سواء أكان ذلك نمطاً شخصياً أو خاصة لأفراد الأسرة أو أن تكون هناك مسئوليات عائلية لاي من الزوجين •

د - مشكلات الاسكان

قد تنشأ عن سوء العلاقة بين الجيران بعضهم وبعض ، كما قد يكون ضيق المسكن وكثرة عدد أفراد الأسرة سبباً في ذلك • كذلك فإنا نكون المسكن آيل للسقوط أو أن يكون بعيداً عن مقر العمل فهي كلها أمور تنشأ منها مشكلات الاسكان •

هـ - مشكلات العمل

للعمل دور خطير في حياة الفرد ، ومن ثم فإن مشكلاته لها انعكاساتها الايجابية والسلبية على الفرد ومن ثم على الأسرة • وفي الأسرة قد تكون المرأة عاملة ، كما يعمل الرجل ، وقد يكون عملها دون رغبة من الزوج ، كما قد يكون معوقاً لمسئولياتها الأسرية الا أنه قد تعتمد الأسرة على الدخل الناجم عن عملها الامر الذي يسبب الصراع داخل الأسرة ومن ثم تنشأ المشاكل بل وقد نتضخم •

و - مشاكل الانفصال والفقدان والحالة الصحية

هناك مشكلات قد تنجم عن انفصام العلاقة الزوجية ، والتي قد ترجع الى الزوج أو الزوجة أو هي رغبة لدى كليهما . كما أن فقدان شخص عزيز سواء أكان صديقاً أو قريباً ، أو أحد أفراد الأسرة ، أمر له تأثيره الذي قد يؤدي الى قيام الشعور بالوحدة Lonyness أو يفقد الحياة لطعمها الطيب . . كما أن الإصابة بالمرض سواء أكان من نصيب الزوج أو الزوجة أو أحد الأبناء أمر منغص لحياة هذا الفرد أو لحياة الأسرة . .

وصف المقياس

المقياس يتكون من جزأين :

الجزء الاول : عبارة عن ٨٩ سؤال تمثل مواقف أو أحداثاً حياتية يجاب عنها بـ «لا» أو بـ «نعم» وتغطي المجالات الست السابق ذكرها (أ ، ب ، ج ، د ، هـ ، و) .

الجزء الثاني : ملحق يشتمل على بيانات خاصة بالمفحوص تتضمن :
نوع المفحوص (ذكر / انثى) - والسن ، ومستوى التعليم ، والحالة الاجتماعية ، وعدد الأبناء ، ومراحل التعليم ، ووظيفة الأبناء ، والسكن ، والتاريخ المرضي للعائلة .

اجراءات تطبيق المقياس

والمقياس صالح للتطبيق بطريقة فردية وبطريقة جماعية ، وليس له زمن محدد للتطبيق وإن كان أقصى زمن استغرقه تطبيق المقياس لدى عينة من الاسوياء (٢٠) دقيقة .

طريقة تصحيح المقياس

تعطى درجة واحدة لكل عبارة يجاب عنها بـ (نعم) . ولا تعطى أية درجة للإجابة بـ (لا) ، ذلك بالنسبة لجميع عبارات المقياس عدا ست

عبارات وهي : العبارة (١٣ ، ١٧ ، ٦٣ ، ٦٥ ، ٧٠ ، ٧٩) فهذه العبارات تعطى كل واحدة منها درجة عند الإجابة بـ «لا» .

(*)
تقنين مقياس أحداث الحياة على عينة من الذكور والاناث الراشدين :
بلغت عينة التقنين (١١١) من الذكور الراشدين ، و (١٠٤) من الاناث الراشحات ممن يعملون بوظائف ومهن مختلفة أو من ربوات البيوت بالنسبة لعينة الاناث . والجدول (١) يوضح المتوسطات والانحرافات المعيارية لكل من الذكور والاناث بالنسبة لتغير «السن» .

المتغير	ذكور (ن = ١١١)		اناث (ن = ١٠٤)	
	المتوسط	الانحراف المعياري	المتوسط	الانحراف المعياري
السن	٣٨٫٧٦	٩٫٨٠	٣٣٫٤٩	١٠٫١٢

جدول رقم (١) يوضح المتوسطات والانحرافات المعيارية لعينة الذكور والاناث بالنسبة «للسن» .

كما يشير جدول (٢) الى قيم المتوسطات والانحرافات المعيارية لكل من الذكور والاناث على مقياس «أحداث الحياة» وقيمة «ت» .

المقياس	ذكور (ن = ١١١)		اناث (ن = ١٠٤)		ت	الدلالة
	المتوسط	الانحراف المعياري	المتوسط	الانحراف المعياري		
«أحداث الحياة»	٢٠٫٢١	٨٫٣٨	١٨٫٣٤	٨٫٦٩	١٫٦٤٠	غير دالة

جدول (٢) يوضح المتوسطات والانحرافات المعيارية لدرجات عينة الذكور والاناث على مقياس «أحداث الحياة» وقيمة «ت» .

(*) د . مایسة محمد عبد الحمید شكري ، السمات الشخصية والانفعالية لدى بعض مرضى السرطان ، رسالة دكتوراه غير منشورة مقبولة لكلية الآداب - جامعة الاسكندرية تحت اشراف د . عباس محمود عوض ، ١٩٨٨ .

الثببات :

ثببات تحليل التباين :

حسب معامل ثببات تحليل التباين باستخدام معادلة كودر - ريتشاردسون^(١) بالنسبة لكل من عينة الذكور وعينة الاناث على حدة ، وقد بلغ معامل الثببات (٧٨٦ر) بالنسبة لعينة الذكور ، وهي قيمة مرتفعة ، كما بلغ معامل الثببات (٨١٦ر٠) بالنسبة لعينة الاناث وهي أيضا قيمة مرتفعة . والجدول (٣) يوضح قيم معاملات الثببات (تحليل التباين) لدى كل من عنتى الذكور والاناث :

المقياس	العينة	م	ع	٢٤	١٠١
«احداث الحياة»	اناث	١٨٣٥	٣٤٩٥	(٠٨١٦)	
	ذكور	٢٠٢١	٧٠٢٤	(٠٧٨٦)	

جدول (٣) يوضح معاملات الثببات (تحليل التباين) لدى كل من عنتى الذكور والاناث على مقياس «احداث الحياة» .

الثببات القياسى

حسبت معاملات الثببات القياسى فى كل من عنتى الذكور والاناث ، حيث بلغ معامل الثببات الحقيقى (٨٨٦ر) بالنسبة لعينة الذكور ، وهي قيمة مرتفعة . كما بلغ معامل الثببات القياسى (٩٠٣ر٠) بالنسبة لعينة الاناث وهي أيضا قيمة مرتفعة . والجدول (٤) يوضح قيم الثببات القياسى لكل من الذكور والاناث :

(١) معادلة كودر ريتشاردسون : (ثببات تحليل التباين ، ١٠١) =

$$\frac{ن - ٢٤}{م - (ن - م)}$$

$$\frac{ن - (١ - ن)}{٢٤}$$

المقياس	العينة	معامل الثبات القياسي
«أحداث»	ذكور	(٠.٨٨٦)
«الحياة»	إناث	(٠.٩٠٣)

جدول (٤) يوضح معاملات الثبات القياسي لدى كل من عيني الذكور والإناث ، على مقياس «أحداث الحياة» .

الصدق :

صدق المقارنة الطرفية :

استخدمت طريقة المقارنة الطرفية للدلالة على صدق مقياس «أحداث الحياة» بمقارنة (٢٧٪) من أعلى الدرجات و (٢٧٪) من أقل الدرجات لعينة التقنين من الذكور (ن = ١١١) والإناث (ن = ١٠٤) . علماً بأن هذه الطريقة تدل على صدق الاختبار دون معرفة مقداره كما أنها تدل على قدرة المقياس على التمييز بين الأفراد المختلفين . والجدول (٥) يوضح صدق المقارنة الطرفية بالنسبة لعينة الذكور :

المقياس	(٢٧٪) الأقصى			(٢٧٪) الأدنى			«ت» الدلالة
	ن	م	ع	ن	م	ع	
«أحداث الحياة»	٣٠	٣١٣٠	٦٠٧	٣٠	١١٢٦	١٦٣٦	١٦٥٧٥

جدول (٥) يوضح صدق المقارنة الطرفية لمقياس «أحداث الحياة» لدى عينة الذكور .

كما يوضح جدول (٦) صدق المقارنة الطرفية لدى عينة الاناث ،
بالنسبة لمقياس «أحداث الحياة» :

الدلالة	الاقصى (٢٧٪)			الادنى (٢٧٪)			المقياس «أحداث الحياة»
	ن	م	ع	ن	م	ع	
	٢٨	٣٠.١٧	٥٨.٤	٢٨	٦.٢٨	٢٣.٤	١٧.٣٦٤
	٢٨	٣٠.١٧	٥٨.٤	٢٨	٦.٢٨	٢٣.٤	١٧.٣٦٤

جدول (٦) يوضح صدق المقارنة الطرفية لمقياس «أحداث الحياة» لدى
عينة الاناث .

ومن الجدولين السابقين (٥ ، ٦) يتضح أن مقياس «أحداث الحياة»
يميز تميزاً واضحاً بين المستويات المرتفعة والمنخفضة في أحداث الحياة ،
وإذ ذلك فهو صادق لمقياس أحداث الحياة .

معامل الصدق :

استخرجت معاملات الصدق الذاتي^(١) من معاملات ثبات الاختبار ،
وقد اتضح أن قيمة معامل الصدق بالنسبة لعينة الذكور (٠.٨٦٨) وهي
قيمة مرتفعة وذات دلالة احصائية عند مستوى (٠.١) ، كما أن معامل
الصدق الذاتي بالنسبة لعينة الاناث (٠.٨٠٣) وهو أيضاً معامل ذو
قيمة مرتفعة وذات دلالة احصائية عند مستوى (٠.١) . والجدول (٧)
يوضح قيم معاملات الصدق الذاتي لمقياس «أحداث الحياة» لكل من
عينتى الذكور والاناث .

(١) يعرف الصدق الذاتي بأنه صدق الدرجات التجريبية للاختبار
بالنسبة للدرجات الحقيقية التى خلصت من شوائب أخطاء القياس .
ويقاس الصدق الذاتي بحساب الجذر التربيعي لمعامل ثبات الاختبار .
والصدق الذاتي هو ما يسمى أحيانا بالثبات القياسى . فؤاد البهى السيد .

المقياس	العينة	معامل الصدق	الدلالة
«أحداث الحياة»	الإناث	(٠.٩٠٣)	له دلالة عند (٠.٠١)
	الذكور	(٠.٨٦٨)	له دلالة عند (٠.٠١)

جدول (٧) يوضح قيم معاملات الصدق الذاتي بالنسبة لمقياس « أحداث الحياة » لدى عينة الذكور والإناث .

تقنين مقياس أحداث الحياة على عينة من الذكور والإناث من مرضى السرطان :

(١) النتائج المتعلقة بعينة الدراسة من مريضات السرطان / الإناث (ن = ٣٠)

طبق على مجموعة من مريضات السرطان الإناث وقوامها (٣٠) مريضة ومجموعة من مرضى السرطان الذكور وقوامها (٣٠) مريضا ، أختيروا جميعا من مرضى السرطان المتقنين للعلاج بقسم «الأشعة التشخيصية والعلاجية» بالمستشفى الرئيسي الجامعي لكلية الطب جامعة الإسكندرية، والجدول الآتي يوضح المتوسطات والانحرافات المعيارية للسنة لدى كل من مجموعة الإناث/المريضات ، والذكور/المرضى .

المتغير السن	ن	م	ع
ذكور / مرضى	٣٠	٣٦٧٣٣	٩٢٩٦
إناث / مريضات	٣٠	٣٦٩٠٠	٩٢٠٤

جدول (٨) يوضح المتوسطات والانحرافات المعيارية للسنة في مجموعة الإناث/المريضات ، والذكور/المرضى .

الثبات Reliability

حسب معامل ثبات تحليل التباين Analysis Of Variance وذلك باستخدام معادلة كودر - ريتشاردسون Kuder - Richardson حيث بلغ معامل الثبات (٠.٦٨١) وهو معامل مرتفع .

كما تم حساب معامل الثبات القياسي Index Of Reliability ومن المعروف أن معامل الثبات القياسي هو الجذر التربيعي لمعامل الثبات المحسوب بأي طريقة. أو معادلة (محمد عبد السلام أحمد ص ٢٤١) ، وكان معامل الثبات يساوي (٠.٨٣٥) وهو معامل مرتفع . ونعرض في الجدول التالي لعاملات الثبات المحسوبة للمقياس بكلتا الطريقتين :

المقياس	م	ع	٢٤	١.٠١	الثبات القياسي
«أحداث الحياة»	١٥٧٠	٦٣٠	٣٩٦٩	(٠.٦٨١)	(٠.٨٣٥)

جدول (٩) يوضح معاملات ثبات تحليل التباين ، والثبات القياسي ، لدى عينة المريضات/الاناث على مقياس «أحداث الحياة» .

الصـدق : Validity

تم حساب مقياس «أحداث الحياة» باستخدام طريقة المقارنة الطرقية The Comparison Of Extreme Group وذلك بحساب متوسط درجات (٢٧٪) من الافراد الذين حصلوا على أدنى درجات على المقياس ، وأيضا متوسط درجات (٢٧٪) من الافراد الذين حصلوا على أعلى درجات ، ثم

$$(١) \text{ ثبات تحليل التباين } (١.٠١) = \frac{٢٤ \text{ ن} - م (٢٧ - \text{ن})}{٢٤ (١ - \text{ن})}$$

حساب دلالة الفروق بين هذه المتوسطات باستخدام اختبار «ت» . وهذه الطريقة لحساب الصدق تدل أيضا على قدرة المقياس على التمييز بين الأفراد المختلفين .

عينة الصدق	ن	م	ع	«ت»	الدلالة
(٢٧٪) الأدنى	٨	٩٣٧	٢٣٤	٥٩١	دال بعد ٠.٠٠١
(٢٧٪) الأقصى	٨	٢٣٦٢	٥٩٥		

جدول رقم (١٠) يوضح صدق المقارنة الطرفية لمقياس «أحداث الحياة» لدى عينة المريضات الاناث .

ومعنى التوصل الى ايجاد فروق ذات دلالة احصائية عالية على هذا النحو (ت = ٥٩١) بين تلك المجموعتين الطرفيتين فان هذا يعنى أن مفردات القائمة لديها القدرة على التمييز بين الافراد أى أنها صادقة .
فؤاد البهى السيد .

صدق التعلق بمحك خارجى Criterion - Related Validity

كما تم حساب صدق التعلق بمحك خارجى «الصدق التلازمى» Concurrent. V. وذلك عن طريق حساب معامل الارتباط بين درجات مقياس أحداث الحياة ، ودرجات المحك وهو مقياس «الانعصاب» من الاستبيان الشخصى (P Q) حيث تم تطبيق كلا المقياسين على عينة المريضات الاناث ، ثم استخراج معامل الارتباط من الدرجات الخام مباشرة (معامل ارتباط بيرسون) وقد بلغت قيمة معامل الارتباط (٥٩٥+)، وهى قيمة ذات دلالة احصائية عند مستوى (٥+) .

معامل الصدق Validity Coefficient

استخرج معامل صدق مقياس «أحداث الحياة» باستخدام الصدق الذاتي (١) Index of Validity حيث كانت قيمة معامل الصدق هذه تساوي (٠.٨٢٥) وهي قيمة مرتفعة ودالة عند مستوى (٠.٠١) .

ب - النتائج المتعلقة بعينة الدراسة من مرضى السرطان الذكور (ن = ٢٠) على مقياس «أحداث الحياة» :

الثبات : حسب معامل ثبات تحليل التباين ، وذلك باستخدام معادلة كودر - ريتساردسون حيث بلغ معامل الثبات (٠.٤٨٩) وهي قيمة ذات دلالة احصائية عند مستوى (٠.٠١) .

وعند حساب معامل الثبات القياسي ، اتضح انه يساوي (٠.٦٩٩) وهي قيمة ذات دلالة احصائية عند مستوى (٠.٠١) ويشير جدول (١١) الى قيم الثبات ، تلك :

المقياس	م	ع	٢ع	١٠١	معامل الثبات القياسي
«أحداث الحياة»	١٧٥٠	٥٢٢	٢٧٢٥	(٠.٤٨٩)	(٠.٦٩٩)

جدول (١١) يوضح قيم معاملات ثبات تحليل التباين ، والثبات القياسي بالنسبة لمقياس «أحداث الحياة» لدى عينة المرضى / الذكور .

(١) الصدق الذاتي : يعرف بأنه صدق الدرجات التجريبية للاختبار بالنسبة للدرجات الحقيقية التي خلصت من شوائب أخطاء القياس . .
والصدق الذاتي ، هو الحد الاعلى لمعامل صدق الاختبار ، ويستخرج بحساب الجذر التربيعي لمعامل ثبات الاختبار . ويلاحظ هنا أن معامل الصدق الذاتي = معامل الثبات القياسي ، إذ أن قيمة كل من العاملين يمكن الحصول عليها من الجذر التربيعي لمعامل ثبات الاختبار (فؤاد البهي السيد) .

الصدق :

صدق المقارنة الطرفية :

أمكن حساب صدق مقياس «أحداث الحياة» باستخدام طريقة المقارنة الطرفية حيث تم حساب متوسط درجات (27%) من أفراد عينة التطبيق الذين حصلوا على أدنى درجات على المقياس ، وأيضا متوسط درجات (27%) من الافراد الذين حصلوا على أعلى الدرجات ، واستخدم اختبار «ت» للكشف عن دلالة الفروق بينهما ، وقد كانت قيمة «ت» تساوي (6.41) وهي قيمة مرتفعة وجوهرية بعد (0.001) ويتضح ذلك فيما يلي :

عينة الصدق	ن	م	ع	«ت»	الدلالة
(27%) الأدنى	8	12.00	15.0		
				6.41	0.001
(27%) الأعلى	8	24.00	47.4		

جدول (12) يوضح صدق المقارنة الطرفية بالنسبة لمقياس «أحداث الحياة» لدى عينة المرضى/الذكور .

ومعنى التوصل الى ايجاد فروق ذات دلالة احصائية عالية على هذا النحو (ت = 6.41) بين تلك المجموعتين الطرفيتين ، فان هذا يعنى أن مفردات المقياس لديها القدرة على التمييز بين الافراد مما يعنى أنها صادقة .

صدق التعلق بمحك خارجي :

كما تم حساب صدق التعلق بمحك خارجي «الصدق التلازمي» بين درجات مقياس أحداث الحياة ، ودرجات المحك وهو مقياس «الانعصاب» من الاستبيان الشخصي (P Q) حيث تم تطبيق كلا المقياسين على عينة

المرضى/الذكور ، ثم استخراج معامل الارتباط من الدرجات الخام مباشرة (معامل ارتباط بيرسون) ، وقد بلغت قيمة معامل الارتباط (٠.٤٦٠) وهي قيمة ذات دلالة احصائية عند مستوى (٠.٠١) .

معامل الصدق : استخراج معامل صدق مقياس «أحداث الحياة» في عينة المرضى/الذكور باستخدام الصدق الذاتي ، وقد بلغت قيمة معامل الصدق هذه (٠.٦٩٩) ، وهي قيمة ذات دلالة احصائية جوهرية عند مستوى (٠.٠١) .

مقياس أحداث الحياة

(كراسة الاسئلة)

(الجزء الاول والثانى)

ومضج

دكتور عباس محمود عوض

استاذ ورئيس قسم علم النفس
بكلية الآداب - جامعة الاسكندرية

مقياس أحداث الحياة (*) (LES)

كراسة الاسئلة

الجزء الاول :

سوف نعرض عليك مجموعة من الاسئلة تدور حول أحداث مرت بك خلال العامين السابقين أرجو الاجابة عليها «بنعم» أو «بلا» طبقا لما تراه أنت ذلك بوضع دائرة حول «نعم» أو «لا» الاجابة سوف تقدر كما أن السرية متوفرة ، ذلك أن هدف هذه الاسئلة هدف علمي محض ، لذلك نرجو أن تتفضل بالتعاون معنا .. وشكرا لك ..

- نعم لا ١ - سبب مشاكلنا العائلية ان زوجي (زوجتي) غير على (A)
- نعم لا ٢ - أشعر باليأس عندما أتذكر اولادي . (B)
- نعم لا ٣ - زوجي مسرف على نفسه . (C)
- نعم لا ٤ - ابنتي على علاقة بأحد الشبان . (B)
- نعم لا ٥ - دخلت لا يكفي احتياجاتي الاسرية . (C)
- نعم لا ٦ - مكانة زوجتي الاجتماعية تؤثرني . (A)
- نعم لا ٧ - عدم حصولي على الترقية المناسبة امر يزعجني . (B)
- نعم لا ٨ - اعانى من حالة يأس شديد بسبب مرضي بمرض لا اعرفه . (F)
- نعم لا ٩ - مرض أحد أفراد أسرتي يكلفني كثيرا . (F)
- نعم لا ١٠ - زملائي يقدمون شكاوى كيدية ضدي . (E)
- نعم لا ١١ - سعدت سعادة شديدة لسماع خبر يتعلق بمستقبلي المهني . (E)
- نعم لا ١٢ - زوجتي تنفق على ملابسها ومكياجها الكثير . (C)
- نعم لا ١٣ - أعيش في بحبوحة من العيش . (C)
- نعم لا ١٤ - اضطرت أخيرا أن أترك شقتي لأسباب خارجة عن ارادتي . (D)
- نعم لا ١٥ - أحزنني قتل أحد أبنائي في التعليم . (B)
- نعم لا ١٦ - أشعر بأنني لم أعد أطبق الحياة . (B)

(*) Life Events Scale.

- نعم لا ١٧ - زوجي رزين لا يظهر عيره . (A)
- نعم لا ١٨ - منزلي مهدد بالسقوط . (D)
- نعم لا ١٩ - وفاة شقيقتي احزنني . (F)
- نعم لا ٢٠ - زوجي يحرمنا من أن نعيش في مستوى لائق . (C)
- نعم لا ٢١ - لأحد أبنائي أصدقاء سوء تسببوا في تورطه في إحدى المشكلات . (B)
- نعم لا ٢٢ - جيراني يصعب التفاهم معهم . (D)
- نعم لا ٢٣ - قلة الدخل هي سبب مشكلاتنا العائلية . (C)
- نعم لا ٢٤ - زوجتي مفرقة . (C)
- نعم لا ٢٥ - زيادة ساعات العمل ترهقني . (E)
- نعم لا ٢٦ - هناك مشاكل تؤرقني في عملي . (E)
- نعم لا ٢٧ - زوجتي لا تنفق مرتبها في المنزل . (C)
- نعم لا ٢٨ - أعبائي المالية اضطرتني للاستدانة . (C)
- نعم لا ٢٩ - يؤرقني أن منزلي بعيد عن مكان عملي . (D)
- نعم لا ٣٠ - كنت أنا السبب في أن ابنتي تركت منزل زوجها . (B)
- نعم لا ٣١ - رئيسي في العمل يضطهدني . (E)
- نعم لا ٣٢ - زوجي يهددني دائما بالطلاق . (A)
- نعم لا ٣٣ - أعاني طويلا من الارق . (B)
- نعم لا ٣٤ - منذ فترة ورثت مبلغا كبيرا . (C)
- نعم لا ٣٥ - أبنائي غير راضين عن مستوى معيشتهم . (B)
- نعم لا ٣٦ - عدد حجرات شقتي قليلة ، وعدد أفراد أسرتي كبير . (D)
- نعم لا ٣٧ - أسرة زوجتي تريد أن تشاركني في مرتبها . (C)
- نعم لا ٣٨ - لم أكن أرغب في أن يحال زوجي الى المعاش . (E)
- نعم لا ٣٩ - أشعر بالحزن لمرض أحد أفراد أسرتي . (F)
- نعم لا ٤٠ - زوجتي تعمل رغم ارادتي . (E)
- نعم لا ٤١ - أضطر زوجي للاستدانة بمبلغ كبير لزواج ابنتنا . (C)

- ٤٢ - نعم لا - ولادى يحنون والدعم (و لدتهم) أكثر من حبهم لى .
(E)
- ٤٣ - نعم لا - يؤرعى 'الحلافت' التى هى ابى وروجته . (B)
- ٤٤ - نعم لا - أشك فى سلوك روجى . (A)
- ٤٥ - نعم لا - أعانى من الحزن والوحدة منذ وفاة زوجتى (زوجى) .
(F)
- ٤٦ - نعم لا - فصلت من عملى لأسباب قانونية . (E)
- ٤٧ - نعم لا - أكثر مشاكلنا العائلية سببها اقتصادى . (C)
- ٤٨ - نعم لا - أمسى عقد قران، دون علمى (B)
- ٤٩ - نعم لا - سبب مشاكل روجتى مع أمرتها يرجع الى أنها تفضلنى عليهم . (A)
- ٥٠ - نعم لا - القدر هو المسئول عن ان انسعادة لاتعرف الطريق الى .
(B)
- ٥١ - نعم لا - نقلت الى عمل آخر يرهقنى . (E)
- ٥٢ - نعم لا - منذ فترة وجيزة كنت أعانى من حالة حزن شديدة . (B)
- ٥٣ - نعم لا - روجى ينفق على مزاجه الخاص مبلغا كبيرا يؤثر على مستوى معيشتنا . (C)
- ٥٤ - نعم لا - زوجتى تفضل عملها على حياتها الامرية . (E)
- ٥٥ - نعم لا - ارتكبت فى عملى مخالفات يعاقب عليها القانون . (E)
- ٥٦ - نعم لا - لا أطيق الحياة بعد ان فقدت أحد أبنائى . (F)
- ٥٧ - نعم لا - أتمنى أن نترك روجتى عملها . (E)
- ٥٨ - نعم لا - أولادى يكلفونى كثيرا فى الدروس الخصوصية . (C)
- ٥٩ - نعم لا - أشعر أن الناس هم سبب تعاستى . (B)
- ٦٠ - نعم لا - حزننت بشدة لوفاة أمى (F)
- ٦١ - نعم لا - حققت أملا بعيد المنال . (A)
- ٦٢ - نعم لا - عوحتت بعجز كبير فى عهدتى . (E)
- ٦٣ - نعم لا - عندما أوى الى فراشى أستغرق فورا فى النوم . (B)
- ٦٤ - نعم لا - مساعدة روجتى (روجى) لاسرتها تضايقنى . (C)

- نعم لا ٦٥ - سعدت باحالة زوجي الى المعاش . (B)
- نعم لا ٦٦ - زوجتي تركت المنزل وتتجنب الطلاق . (A)
- نعم لا ٦٧ - اعانى من القلق لوجود علاقة بين ابني واحدى الفتيات .
(B)
- نعم لا ٦٨ - لى قضية امام المحاكم تؤرقنى . (B)
- نعم لا ٦٩ - انفصلت عن زوجى (زوجتى) رغم ارادتى . (A)
- نعم لا ٧٠ - حياتى الزوجية مليئة بالسعادة . (A)
- نعم لا ٧١ - منذ فترة وجيزة وقعت حادثة فظيعة لاحد ابنائى . (B)
- نعم لا ٧٢ - اشعر برغبة شديدة فى ان اكون حياة اسرية جديدة . (A)
- نعم لا ٧٣ - اصبحت بالحزن لوفاة والدى (F)
- نعم لا ٧٤ - اشعر بان الحياة تتسرب من بين اصابعى . (B)
- نعم لا ٧٥ - زوجى (زوجتى) يتشاجر معى بسبب وبدون سبب . (A)
- نعم لا ٧٦ - انا السبب فى عدم شعورى بالسعادة . (B)
- نعم لا ٧٧ - انا غير سعيدة لوجود علاقة بين زوجى وامرأة اخرى . (A)
- نعم لا ٧٨ - اخيرا سعدت سعادة بالغة لنجاح احد ابنائى (B)
- نعم لا ٧٩ - حبى لزوجى (لزوجتى) يمنعنى من الانفصال عنه . (A)
- نعم لا ٨٠ - يقلقنى ان احد اولادى له مشكلات تتعلق بالدراسة . (B)
- نعم لا ٨١ - حملت دون رغبة زوجى . (A)
- نعم لا ٨٢ - يقلقنى ان احسد ابنائى لم يكمل دراساته الثانوية /
الجامعية . (B)
- نعم لا ٨٣ - يسعدنى ان تنتظر زوجتى حادثا سعيدا . (A)
- نعم لا ٨٤ - لا اشعر بالليل نحو زوجى . (زوجتى) . (A)
- نعم لا ٨٥ - احيل زوجى الى الاستيداع لاسباب قانونية . (E)
- نعم لا ٨٦ - تضطر زوجتى بسبب عملها ان تبقى ساعات طويلة خارج
المنزل . (E)
- نعم لا ٨٧ - اصاب احد افراد اسرتى بمرض خطير . (F)
- نعم لا ٨٨ - طلقت منذ فترة قريبة . (F)
- نعم لا ٨٩ - احزننى فقدان صديق عزيز على . (F)

مقياس أحداث الحياة

« استبيان الحالة الاجتماعية »

الجزء الثاني :

- ١ - النوع : ذكر - انثى ٢ - السن : يوم شهر سنة
- ٢ - مستوى التعليم : أمى - يقرأ - يقرأ ويكتب - الشهادة الابتدائية
الاعدادية - الثانوية العامة - الثانوية الفنية - شهادة جامعية - ماجستير -
دكتوراه .

مستوى التعليم : للزوج - للزوجة

- ٤ - الحالة الاجتماعية : متزوج - أرمل - مطلق - لم يتزوج -
منفصل .

- | العهد | العهد |
|---|----------|
| ٥ - عدد الاولاد : ذكور () | اناث () |
| ٦ - مراحل التعليم : (١) للابناء : حضانة - ابتدائي - اعدادى -
ثانوى - جامعى . | |

(ب) للبنات : حضانة - ابتدائي - اعدادى - ثانوى - جامعى .

٧ - وظيفة الابناء : هل أحد من ابناءك يعمل ؟ لا - نعم

٨ - السكن : شقة ، فيلا ، «عدد الحجرات» ايجار - ملك -
()

٩ - اصيب أحد اقربائى بـ :

- انفلونزا متكررة - بورم - بأمراض جلدية - بسكر فى الدم - بسكر فى
البول - بقرحة فى المعدة - التهاب بالمرارة - بورم خبيث - بقرحة فى
الاثنى عشر .

**المقياس الاكلينيكي الذاتى
لتقييم القابلية للاستشارة**

ترجمة واعداد

دكتور عباس محمود عوض

استاذ ورئيس قسم علم النفس
كلية الاداب - جامعة الاسكندرية

دار المعرفة الجامعية

دراسة استطلاعية عاملية للمقياس الاكلينيكي الذاتى لتقييم القابلية للاستثارة

شعر واضعو هذا المقياس بالحاجة الى مقياس يصلح للاستخدام في
المجال الاكلينيكي ، ومجال البحوث التجريبية فقاموا باعداد المقياس
IDA الذى يرون أنه يسد فراغا في هذا المضمار .

فوسائل تقييم الحالات المزاجية المتغيرة والتي تسمى عامة بالعدوان
او الكراهية نقحها جوتستشوك ورفاقه (Gesttschalk et al., 1963) ، وأغلب
هذه الوسائل اما أنها تكتيكات اسقاطية أو مقياس مأخوذة من اختبار
MMPI وقدم هؤلاء منهجهم الذى تمثل في تحليلهم لعبارات
مفحوصيهم (Subjects) .

وهناك مقياسان يستخدمان على نطاق واسع للتقييم الذاتى لبوس
وديورك (Buss & Durkee 1957) (1957) وكاين ، ولنولسجز وهوب
(Caine et al 1967)

وقد ناقش كل هؤلاء الصعوبات اللغوية المحيطة بمفهوم العدوان .
ويرى جوتستشوك أن مفهوم الكراهية يتضمن :

(أ) الفعل السلوكى الجسمى أو اللفظى المصاحب لعمل مدمر
وعدوان محدود .

(ب) واتجاهات الاستياء والضيق والشك . وهذه تسمى أحيانا
بالكراهية .

(ج) ونجربه ذاته يسمى عادة بالعصب .

(د) وهل مسح السلوك بعدواسته او كراهيه .

كذلك فهم يعتقدون أن الكراهية الموجهة للذات تختلف عن الكراهية الموجهة حيال الآخرين .

واقدم حلك بوس وديورك (Buss & Durkee 1957) استجابات مجموعة من طلاب الجامعة على الاستخبر الذي أعداه فوجدا أن العامل الاول في عينتى الذكور زانات مشبع بدرجة عالية على متغيرات الاستياء والشك . وأن العامل الثانى مشبع بدرجة عالية على متغيرات الاعتصب والكراهية غير المباشرة . والاستثارة ، والكراهية اللفظية . واستخبر الكراهية واتجاهها (*) HDHQ لكايين وزملائه (Caine et al 1967) يتضمن خمسة مقاييس فرعية ، ثلاثة منها تقيس المعاقبة الخارجية ، أى معاقبة الغير نقد الآخرين ، التعبير بالفعل عن الكراهية ، الكراهية المسقطه . واثنان منها تقيسان . المعاقبة الداخلية ، نقس الذات ، والشعور بالذنب .

واقدم كشف فحص وحدات هذه المقاييس أن بعضها يهتم (***) سمات الشخصية ، والبعض الاخر يهتم بالحالات المزاجية .

ان التحليل الانظى لجوتستشوك (Gootschalk) ومقياس بوس ديورك Buss/Durkee ، قائمان على مجموعة غير كلينيكية ، وهم أساسا طلابا وشبابا .

واقدم س اعتمد واضع هذا المقاس موجه ناحيه وضع مقياس

(*) The Hostility and Direction of Hostility Questionnaire

(**) (Concerned with)

بغية القابلية للاستثارة لاستخدامه في المجال الكليفيكي . ويهتم أساسا
علاقة القابلية للاستثارة باضطرابات الطب نفسية (Psychiatric
disorder) ، ذلك في ضوء زيادة الاهتمام بآثار العقاقير النفس طبيعية
(Psychotropic Drugs) وتأثيرها في تغيير درجة القابلية للاستثارة ولقد
قادم هذا الاعتقاد الى أن مقياسا صالحا لهذا الهدف أمر ضروري .

ومفهوم مؤلفي مقياس IDA عن القابلية للاستثارة ، أنها حالة
مزاجية تتحدد بعدم الصبر وعدم تحمل الغضب ، وضعف السيطرة
عليه . كذلك فان مفهوم القابلية للاستثارة Irritability يتضمن أنه
يمكن التعبير عنها خارجيا ضد الناس (Outwardly toward others)
أو داخليا ضد الذات (Inwardly toward oneself) .

ويرى واضعو المقياس ، أنه ينبغي عند تطبيق هذا المقياس أن نخبر
المفحوصين (Subjects) بأن الاسئلة تتناول حالتهم في الوقت الراهن .

وإذا ما استخدم المقياس في المجال الكليفيكي ينبغي أن يقوم على
استجابات المفحوصين المرضى .

وصف المقياس :

يتكون المقياس من أربعة مقاييس فرعية هي :

- ١ - مقياس الاستثارة الداخلية (i) Inward irritability
- ٢ - مقياس الاستثارة الخارجية (o) outward irritability
- ٣ - مقياس القلق -xiety
- ٤ - مقياس الاكتئاب -pression

■ أما مقياس الاستثارة الداخلية فيتكون من أربع أسئلة هي :
(٦ - ١٠ - ١٤ - ١٨) ولكل منها أربع اجابات محتملة .

■ وأيضا مقياس الاستثارة الخارجية يتكون من أربع أسئلة هي :
(٤ - ٨ - ١٢ - ١٦) ولكل منها أربع اجابات محتملة •

■ أما مقياس القلق فيتكون من خمسة أسئلة هي : (٢ - ٥ - ٩ - ١٣ - ١٧) ولكل منها أربع اجابات محتملة •

■ وكذلك مقياس الاكتئاب يتكون من خمسة أسئلة هي : (١ - ٣ - ٧ - ١١ - ١٥) وكل سؤال منها له أربع اجابات محتملة •

إذا فكل سؤال من أسئلة هذه المقاييس له أربع اجابات محتملة ، وان صياغة هذه الاجابات تختلف من سؤال لآخر بهدف التقليل من احتمال وجهة الاستجابة المحددة • ويلاحظ أن بعض هذه الاسئلة تتكون من جمل تعبر عن حسالة سوية ، مثل «أشعر بألنى مبتهج» بينما البعض الآخر يتكون من جمل تعبر عن حالة مرضية (Morbid state) مثل «أفقد أعصابى وأصيح فى الآخرين» •

كذلك يلاحظ أن أسئلة المقياس تتوالى سؤال بعد آخر • سؤال عن الاكتئاب يتبعه سؤال عن القلق ، ثم يتبع هذا سؤال عن القابلية للاستثارة وهكذا ...

توزيع الدرجات على المقاييس الفرعية :

بعض الاجابات تبدأ بصفر وتنتهى بـ (٣ درجات) والبعض الآخر يبدأ بـ (٣ درجات) وينتهى بـ (صفر) •

عملية تقييم وحدات المقياس :

جرت هذه العملية على عينة مكونة من (٣٧) حالة مرضية منهم من يعالج داخل المستشفى ومنهم مرضى من الخارج ، وكانوا موزعين على النحو التالى :

(٢٦) ذكرا ، و (١١) أنثى وكان متوسط سنهم ٣٦ سنة ، وهذه الحالات منها ما شخص قبل تطبيق المقياس ، ومنها ما شخص بعده •

وكانت هناك عينة ضابطة مكونة من (٥٠) من الذكور و (٥٠) من الإناث . وكان معدل السن ما بين ١٧ سنة الى ٦٥ سنة بمتوسط ٣٥ سنة للذكور ، ٣٦ سنة للإناث ، ولم يكن لهذا الفرق أية دلالة احصائية .

وقبل تطبيق المقياس على هذه العينة الضابطة سأل أفراد العينة الضابطة سؤالين تمهيديين الاجابة عليهما بنعم أو ب «لا» .

السؤال الاول :

هل كان ينبغي أن تعرض نفسك في الآونة الاخيرة على طبيب لانك تعاني من أعراض عصبية Nervous symptoms .

والسؤال الثاني :

خلال العامين السابقين هل كنت تحت العلاج من اضطرابات عصبية Nervous disorder ؟ واذا كانت الاجابة « بنعم » استبعدت الحالة من المجموعة الضابطة .

الصدق والثبات :

■ الصدق :

استخدم التشخيص السيكياتري كمحك خارجي للحصول على معامل الصدق . وكانت معاملات الارتباط كلها ذات دلالة احصائية مقبولة

R. P., Snaith et al 1978

■ الثبات :

استخدمت طريقة القسمة النصفية (بطرق متعددة) لوحدات المقياس الفرعية وكانت معاملات الثبات على النحو التالي :

٠٨٣	،	٠٨٢	٠	٠٧٠	— الاستشارة الداخلية
٠٨٨	،	٠٨٠	،	٠٧٧	— الاستشارة الخارجية
٠٨٧	،	٠٨٠	،	٧٤	— القلق
٠٨١	،	٠٧٧	،	٠٧٢	— الاكتساب

يلاحظ على معاملات الثبات هذه أنها مرتفعة ، وتدعو للثقة . كذلك فقد سبق وأن توافق للمقياس ككل قفر من الصدق . وعلى هذا فإننا نستطيع أن نتقدم لدراستنا الاستطلاعية العاملية ، والتي تستهدف اماطة اللثام عن نمط التنظيم العاملي لهذا المقياس ، ومن ثم حساب معاملات ثبات له وصدق ذلك على عينات مصرية ، كذلك حساب المتوسطات الحسابية والانحرافات المعيارية .

مشكلة البحث واجراءاته

مشكلة البحث

لقد حدد واضعوا المقياس هدفهم من دراستهم التي عرضنا لها في الصفحات السابقة في حساب معامل الصدق لمقياسهم وحساب معاملات الثبات للمقاييس الفرعية لهذا المقياس ، واستخدموا مجموعة تجريبية ومجموعة ضابطة وكان يمكن لهم أن يحددوا الهوية العاملة لهذا المقياس ولو فعلوا ذلك لكان انجازا طيبا لكنهم لم يفعلوا .

لذلك سوف نحاول في هذه الدراسة أن نكشف عن الطبيعة العاملة لهذا المقياس .

هدف البحث :

تحدد هدف البحث في اجراء دراسة عاملية لمقياس (IDA) ذلك بهدف الكشف عن بنائه العائلي وعمما اذا كان مقياسا وحيد البعد أي مقياس بسيط (Unidimensional) ، أم أنه ينطوي على أبعاد متعددة، بمعنى آخر أننا نستطيع أن نحدد هدف البحث تجاوزا بأنه عملية تقنين لمقياس IDA .

الاجراءات :

عينة البحث :

تتألف عينة البحث من مجموعتين ، مجموعة من طالبات كلية التربية الرياضية وعددهن (٢٣٨) متوسط سنهن (٢١٫٢) ، بانحراف معياري (± ٢٫٨) ، ومجموعة من الطلبة بلغ عددهم (١٥٠) وهم من طلاب جامعة الاسكندرية ، متوسط سنهم (٢٢٫٢) بانحراف معياري (± ٢٫٧) .

مشكلة الثبات والصدق :

سوف نهتم هنا بثلاثة أنواع من الثبات ، الاستقرار عبر فترة زمنية محددة ، والقسمة النصفية ، والاتساق الداخلي .

١ - طريقة اعادة التطبيق (Test - retest)

لقد حسبت معاملات الثبات لقياس IDA في ضوء مفهوم الاستقرار (Stability) عبر فترة زمنية محددة وكانت هنا لا تتجاوز أسبوعا واحدا بين التطبيق الاول واعادة التطبيق .

وكانت عينة التطبيق مكونة من (٣٠) طالبا وطالبة من طلاب كلية الآداب ، وكانت معاملات الثبات على النحو التالي :

- ١٩٨ ر - الاستثارة الداخلية
- ٣٧٨ ر - الاستثارة الخارجية
- ٧٤٦ ر - القسلق
- ٣٤٠ ر - الاكتئاب

وإذا نظرنا الى معاملات الثبات هذه لا حظنا أنها تتميز بالانخفاض . وفي ضوء حقيقة هذا المقياس والتي تتمثل في أنه يقيس الناحية المزاجية، فإنه قد لوحظ انخفاض في ثبات مقياس السمات المزاجية خاصة عند استخدام طريقة (Test - retest) (م . سويف ، ١٩٦٨ ص ١٣٣) .

كذلك فإن تعليمات هذا المقياس تنص على أنه يجاب عن أسئلته في ضوء الحالة الراهنة للمفحوص . وعلى هذا فإنه قد تتغير حالة الفرد خلال الفترة التي تسبق اعادة التطبيق . وقد يفسر هذا انخفاض معاملات الثبات .

٢ - القسمة النصفية (Split • half)

ومع هذا سوف نقوم بحساب معاملات ثبات لهذا المقياس بطريقة أخرى ، وهي القسمة النصفية ، رغم علمنا بأن بعض مقاييس هذا المقياس يصعب قسمتها ، كذلك قصر طول هذه المقاييس ، إذ أن عدد وحداتها تتراوح بين أربع وحدات إلى خمس وحدات ...

ولقد تغلبنا على مشكلة المقاييس التي تحتوي على خمس وحدات وهي مقاييس القلق . والاكتئاب ذلك بقسمتها على النحو التالي :

قسمت مرة إلى الوحدات (١ ، ٢) كمجموعة تقابلها مجموعة الوحدات (٣ ، ٤ ، ٥) كمجموعة ثانية وقسمت مرة ثانية إلى الوحدات (١ ، ٢ ، ٣) كمجموعة تقابلها الوحدات (٤ ، ٥) كمجموعة أخرى .

وكانت عينة الثبات (٤٠) طالبا وطالبة من طلاب جامعة الاسكندرية، وكانت معاملات الثبات على النحو التالي :

المقياس	الثبات النصفى	الثبات بعد تصحيح الطول
الاستثارة الداخلية	٠.٣٨٥	٠.٥٦
الاستثارة الخارجية	٠.٤٩٠	٠.٦٦
القلق	٠.٣٩٣	٠.٥٦
التفكير	٠.٢٧٠	٠.٤٣
الاكتئاب	٠.٠٢٩	٠.٠٤
الاكتئاب	٠.٤٨	٠.٠٨

ونلاحظ على معاملات الثبات الخاصة بالاكتئاب والقلق أنها منخفضة — وقد يقال أن طول الاختبار يساعد على ارتفاع معامل ثباته ، ومع اتفاقنا مع هذا الرأي إلا أننا سوف نقوم بحساب معاملات ثبات أخرى لهذه المقاييس بطريقة الاتساق الداخلى .

٣ - طريقة الاتساق الداخلي : (Internal consistency)

كانت عينة الثبات التي حسب عن طريقها معامل الاتساق الداخلي للمقياس الفرعية لقياس 'IDA' عبارة عن مجموعة من الطلبة والطالبات من طلاب جامعة الاسكندرية ، وعددهم (٣٠) طالبا وطالبة ، وكانت معاملات الثبات التي حصلنا عليها على النحو التالي :

المقياس	معامل الاتساق الداخلي
الاستثارة الداخلية	٠.٧٦٣
الاستثارة الخارجية	٠.٥٨٥
القلق	٠.٧٩٧
الاكتئاب	٠.٦٤٣

ويلاحظ على معاملات الثبات هذه (معاملات الاتساق الداخلي) أنها مرتفعة ومرضية ... وهناك من يرى أن الثبات الداخلي أي الاتساق إنما يدل على الصدق أيضا (م.ع. نجاتي ، ١٩٦٠ ، ص ٧٣ ، ٧٤) ومع هذا سوف نعمل على الحصول على معامل صدق لقياس (IDA) .

الصدق (Validity) :

سنهتم هنا بنوع واحد من الصدق هو صدق المفهوم (Constructed validity) ، فهذا النوع من الصدق يعبر عن مدى تمثيل الاختبار للسلوك المفترض قياسه (Guilford 1969) ، والتحليل العامل من أفضل الاساليب التي بها نحصل على هذا النوع من الصدق مع أن الدراسة العاملية تحقق الصدق الداخلي (Guilford 1950) .

موقف الاختبار وطريقة التصحيح :

طبق الاختبار على مجموعتي الطلبة والطالبات كل على حدة ولكن

التطبيق يجرى بطريقة جممية وكان يوجه النظر الى أن المقياس يتطلب وصف الحالة الراهنة للمفحوص وكانت تقرا تعليمات المقياس وتشرح عملية الاجابة ، وقد قام الباحث بنفسه بعملية التطبيق (*) .

وكان التصحيح يجرى طبقا للمفاتيح الخاصة بكل مقياس فرعى . وعلى هذا فاننا سوف نرجى الحديث عن معامل الصدق حتى نصل الى نتائج التحليل العاملي للمقياس .

الخطوات الاحصائية :

تتضمن الخطوات الاحصائية :

— استخراج المتوسطات الحسابية والانحرافات المعيارية للمقياس وللمقاييس الفرعية .

— حساب معاملات الارتباط بين هذه المقاييس وبعضها بطريقة بيرسون من القيم الخام مباشرة .

— اجراء التحليل العاملي (***) لمصفوفات الارتباط بطريقة هوتلينج

— والقيام بعملية تدوير للمصاور ، تدويرا متعامدا ، بطريقة الفاريماكس .

— تحديد جوهرية العوامل .

(*) قامت السيدة الدكتورة صفية سلطان المدرس بكلية التربية الرياضية بتطبيق الاختبار على عينة الطالبات خلال العام الجامعي ١٩٨٠/٧٩ والباحث يشكر لها هذا العمل الذي اذته بكل دقة .

(**) اجريت العمليات الاحصائية كلها على الحاسب الالكتروني بكلية الهندسة جامعة الاسكندرية .

النتائج

المتوسطات الحسابية والانحرافات المعيارية :

لقد حسبت المتوسطات الحسابية والانحرافات المعيارية للمقاييس الفرعية لمقياس IDA ذلك لجموعتي الطلبة والطالبات ، وكذلك للعيينة الكلية والجداول التالية تبين لنا هذه المتوسطات وتلك الانحرافات المعيارية :

المتغيرات	المتوسط الحسابي	الانحراف المعياري
الاستثارة الداخلية	٢٦٧٣	٢٤٣٩
الاستثارة الخارجية	٤٤٥٣	٢٢٧٦
القلق	٥٢٦٦	٢٦٧٥
الاكتئاب	٥٥٣٣	١٩٥١
الدرجة الكلية	١٧٩٢٠	٦١٥٩

جدول (١) يبين المتوسط الحسابي والانحراف المعياري للمقاييس والدرجة الكلية ذلك لعيينة الطلبة (ن = ١٥٠)

المتغيرات	المتوسط الحسابي	الانحراف المعياري
الاستثارة الداخلية	٤٧٠٥	٢٩٠٢
الاستثارة الخارجية	٥٥٨٤	٢٤٢٨
القلق	٧٠٩٢	٢١٧٥
الاكتئاب	٦٤٧٩	٢٤٥٩
الدرجة الكلية	٢٣٩٧٤	٨٠٢٠

جدول (٢) يبين المتوسط الحسابي والانحراف المعياري للمتغيرات الستة ذلك لعيينة الطالبات (ن = ٢٢٨)

العينة الكلية

المتغيرات	المتوسط الحسابي	الانحراف المعياري
الاستشارة الداخلية	٣٩٢٠	٣٥٥٣
الاستشارة الخارجية	٥١٤٦	٣٤٣٤
القسطن	٦٣٨٦	٣٥٤١
الاكتساب	٦١١٣	٣٣٢٢
الدرجة الكلية	٢١٦٣٤	٨١٥١

جدول (٣) يبين المتوسط الحسابي والانحراف المعياري للمتغيرات الستة ذلك للعينة الكلية (ن = ٣٨٨)

معاملات الارتباط:

لقد استخدمت طريقة بيرسون للدرجات الخام في حساب معاملات الارتباط (Ferguson, 1976) بين المقاييس الفرعية للمقاييس وكذلك الدرجة الكلية • ذلك لعينة الطلبة ، وعينة الطالبات وللعينة الكلية •

والجداول التالية توضح معاملات الارتباط هذه :

المتغيرات	١	٢	٣	٤	٥
١ - الاستشارة الداخلية	-				
٢ - الاستشارة الخارجية	٠.٤٥ ^{**}	-			
٣ - القلق	٠.٢٥٢ ^{**}	٠.٥٢٧ ^{**}	-		
٤ - الاكتئاب	٠.٢٤٢ ^{**}	٠.٢٥٥ ^{**}	٠.٢٩٤ ^{**}	-	
الدرجة الكلية	٠.٧١٣ ^{**}	٠.٧٧٥ ^{**}	٠.٨٠٥ ^{**}	٠.٦١٢ ^{**}	-

جدول (٤) معاملات الارتباط بين المقاييس المختلفة وذلك بالنسبة لعينة الذكور (ن = ١٥٠)

• مستوى الدلالة عند (٠.٠٥) \leq (٠.١٥٩)

•• مستوى الدلالة عند (٠.٠١) \leq (٠.٢٠٨)

ويلاحظ في جدول (٤) :

أن معاملات الارتباط كلها ذات دلالة احصائية عند (٠.٠١) وأنها أيضا مرتفعة .

المتغيرات	١	٢	٣	٤	٥
١ - الاستشارة الداخلية	-				
٢ - الاستشارة الخارجية	٠.٧٤٧**	-			
٣ - القلق	٠.٥٥٦**	٠.٥١٨**	-		
٤ - الاكتئاب	٠.٠٢٠	٠.٠١٨	٠.٠٩٣	-	
الدرجة الكلية	٠.٨٧١**	٠.٨٢٥**	٠.٧٢٢**	٠.٣٤٥**	-

جدول (٥) معاملات الارتباط بين المقاييس المختلفة وذلك بالنسبة

لعينة الاناث (ن = ٢٢٨)

* مستوى الدلالة عند (٠.٠٥) \leq (٠.١٢٩)

** مستوى الدلالة عند (٠.٠١) \leq (٠.١٧٠)

ويلاحظ في جدول (٥) :

أن معاملات الارتباط بين مقاييس الاكتئاب والاستشارة الداخلية والاستشارة الخارجية والقلق غير ذي دلالة احصائية ، بينما كل المقاييس الأخرى لعلاقتها بعضها ببعض دلالة احصائية عند (١٠٪) .

المتغيرات	١	٢	٣	٤	٥
١ - الاستشارة الداخلية	-				
٢ - الاستشارة الخارجية	٠.٦٧٧**	-			
٣ - القلق	٠.٥١٤**	٠.٥٥٥**	-		
٤ - الاكتئاب	٠.١٢٤*	٠.١٢٤**	٠.٢٥٦**	-	
الدرجة الكلية	٠.٨٢٨**	٠.٨١٥**	٠.٧٧٥**	٠.٤٦٠**	-

جدول (٦) معاملات الارتباط بين المقاييس المختلفة ذلك بالنسبة

للعيينة الكلية (ن = ٣٨٨)

مستوى الدلالة عند (٠.٠٥) \leq (٠.١٠١)

مستوى الدلالة عند (٠.٠١) \leq (٠.١٣١)

ان جدول (٦) :

يظهر أيضا أن معاملات الارتباط بين المقاييس الفرعية بعضها وبعض، وبينها وبين الدرجة الكلية ذات دلالة عند (٠.٠١) وأنها مرتفعة عدا معامل الارتباط بين الاكتئاب والاستشارة الداخلية •

التحليل العاملي :

لقد أجريت التحليلات العاملية لهذه المصفوفات على النحو التالي :

■ أجرى تحليل عاملي بطريقة المكونات الأساسية لهوتلينج ، مع استخدام الوحدات في الخلايا القطرية والتوقف عند أول عامل يقل جذره الكامن (*) عن الواحد الصحيح +

■ كذلك أجرى تدوير متعامد للمساور بطريقة الفاريماكس (Varimax) لكايزر (Kaiser, 1958, 1959) وهذا الأسلوب يتيح أفضل الحلول القريبة من البناء العاملي البسيط ، وذلك وفقا لتعريف ثرستون (Thurstone, 1947) كذلك فإن التدوير يستهدف تمكين الباحث من اعطاء المعنى السكولوجي للعوامل +++

جوهرية التشعبات :

سوف نحدد التشعب الدال بأنه ما يساوى أو يزيد عن (0.35) (J. E., Overall, 1978)

والجداول التالية تمثل مصفوفات العوامل قبل التدوير :

المتغيرات / العوامل	العامل الاول
الاستثارة الداخلية	0.703
الاستثارة الخارجية	0.787
القــــــــــــــــلق	0.805
الاكتئاب	0.609
الدرجة الكلية	1.000

جدول (V) المصفوفة العاملية المستخرجة
بطريقة المكونات الأساسية قبل التدوير
(عينة الطلبة)

(*) Latent Root.

المتغيرات / العوامل	العامل الاول	العامل الثاني
الاستثارة الداخلية	٠.٨٩٥	٠.١٨٠
الاستثارة الخارجية	٠.٨٧٠	٠.١٩٠
القــــــــــــــــلق	٠.٧٧٣	٠.٢٣
الاكتئاب	٠.٢٠٥	٠.٩٧٦
الدرجة الكلية	٠.٩٨٣	٠.١٤٧

جدول (٨) المصفوفة العاملية المستخرجة بطريقة المكونات الاساسية قبل التدوير (عينة الطالبات)

المتغيرات / العوامل	العامل الاول
الاستثارة الداخلية	٠.٨٤٣
الاستثارة الخارجية	٠.٨٤٨
القــــــــــــــــلق	٠.٨٠١
الاكتئاب	٠.٣٩٧
الدرجة الكلية	٠.٩٩٣

جدول (٩) المصفوفة العاملية المستخرجة بطريقة المكونات الاساسية قبل التدوير (العينة الكلية)

أما الجداول التالية فانها تعرض لمصفوفات العوامل بعد التدوير :

العوامل / المتغيرات	العامل الاول	التشيع
الاستثارة الداخلية	٠.٧٠٣	٤٩٤٢٤
الاستثارة الخارجية	٠.٧٨٧	٦٢٠٠٦
القــــــــــــــــلق	٠.٨٠٥	٦٤٧٥٩
الاكتــــــــــــــــاب	٠.٦٠٩	٣٧١٤٣
الدرجة الكلية	١.٠٠٠	١٩٩٢١
الجفر الكامن	٣١٤٣٦	٣١٤٣٦
النسبة المئوية للتباين	٦٢٦٥١	٦٢٦٥١

جدول (١٠) مصفوفة العامل الاول (الوحيد) بعد التدوير (عينة الطلبة)

• التشيع له دلالة

— يلاحظ أن أعلى تشيع على هذا العامل (العامل الاول) انما للدرجة الكلية لمقياس IDA ، وان هذا العامل يستوعب (٦٢٦٥١٪) من التباين الكلي •

العوامل / المتغيرات	العامل الاول	العامل الثاني	الشيوع
الاستشارة الداخلية	٠.٩١٢	٠.٠٤٠	٨٣٣١٧
الاستشارة الخارجية	٠.٨٨٩	٠.٠٥٤	٧٩٣٦٨
القبول	٠.٦٦٧	٠.٠٩٦	٥٩٨١٤
الاكتساب	٠.٠٥٢	٠.٩٩٦	٩٩٤٠٢
الدرجة الكلية	٠.٩٤٨	٠.٢٩٧	٩٨٧٠٠
الجذر السكاني	١.٠٤٢	٣.١٦٣	٤٢٠٦١
النسبة المئوية للتباين	٦٣.٢٦٩	٢٠.٨٥١	٨٤.١٢١

جدول (١١) مصفوفة العوامل بعد التدوير (عينة الطالبات)

وهنا نجد أن نفس الملاحظة السابقة في أن أعلى تشبع على العامل الاول إنما للدرجة الكلية للمقياس. وان هذا العامل يستوعب (٦٣.٢٦٩%) من التباين الكلي. كذلك يلاحظ أن العامل الثاني رغم أنه يستوعب (٢٠.٨٥١%) من التباين الكلي إلا أن التشبع الوعدي الدال عليه إنما لتغير الاكتساب الذي له تشبع صفري (مقابل) على العامل الاول.

(*) التشبع له دلالة

العوامل/المتغيرات	العامل الاول	الشيوع
الاستشارة الداخلية	٠.٨٤٢*	٧١.٠٤٠
الاستشارة الخارجية	٠.٨٤٨*	٧١.٨٦٦
القلق	٠.٨٠١*	٦٤.٢٢٥
الاكتئاب	٠.٣٩٧*	١٥.٧٥٥
الدرجة الكلية	٠.٩٩٣*	٩٨.٦٨٣
الجذر الكامن	٣.٢١٥٦	٣.٢١٥٦
النسبة المئوية للتباين	٦٤.٣١٢	٦٤.٣١٢

جدول (١٢) مصفوفة العوامل بعد التدوير (العينة الكلية)

تتكرر نفس الظاهرة فيكون أعلى تشبع على العامل الاول انما هو للدرجة الكلية للمقياس وأن هذا العامل يستوعب (٦٤.٣١٢٪) من التباين الكلي.

(*) التشبع له دلالة

مناقشة النتائج

من النتائج يتبين :

■ أنه قد توافرت للمقاييس الفرعية وكذلك للمقاييس ككل معاملات ثبات مرتفعة .

■ وأن معامل الارتباط بين المقاييس بعضها وبعض مرتفعة وذات دلالة احصائية فيما عدا متغير الاكتئاب في عينة الطالبات ولكنه يرتبط بالدرجة الكلية للمقياس ، كذلك ترتبط بقيمة المقاييس بهذه الدرجة الكلية ، وهذا يؤكد عمومية ناحية ما يقيسه المقياس .
(ع.م. عوض ، ١٩٧٩ ، ص ٥٥) .

■ ان البحث قد أنجز مشكلة الصدق لمقياس IDA فالتشبهات على العوامل تمثل الارتباط بين الاختبار وبين العوامل ، وهذا الارتباط هو ما يعرف باسم الصدق العاملي ، والصدق العاملي يرتبط بصدق المفهوم (انظر ص ١٥ ، ١٦) - ولقد تشبعت كل مقاييس المقياس الكلينيكي الذاتي لتقييم الاستثارة على العامل الاول (الوحيد) أي عامل القابلية للاستثارة بمقادير تتراوح ما بين (٠.٦٠٩ - ٠.٨٠٥) في عينة الطلبة وبمقادير تتراوح ما بين (٠.٧٦٧ - ٠.٩٩٦) في عينة الطالبات وبمقادير تتراوح ما بين (٠.٣٩٧ - ٠.٨٤٨) في العينة الكلية وعلى هذا فان درجة الصدق العاملي لهذا المقياس (المقياس الكلينيكي الذاتي لتقييم القابلية للاستثارة) بوصفه أداة لقياس القابلية للاستثارة ، تتراوح بين هذه المقادير (Anastasi, 1962, PP. 147-148)

وعلى هذا فقد وضحت مشكلة الصدق لهذا المقياس ، كذلك فان ارتفاع معاملات الارتباط بين المقاييس الفرعية لهذا المقياس إنما

تعتبر من ناحية أخرى معياراً لصدق هذه الخصائص التي تسمى لقياسها هذه المقاييس ، ومن ثم فإن هذه الارتباطات الداخلية تؤكد من ناحية أخرى الصدق الداخلي (Guilford, 1950) .

■ أنه يمكن اعتبار معاملات الارتباط بين الدرجة الكلية للمقياس والتي سنسميها القابلية للاستثارة والمقاييس الفرعية معاملات صدق تلازمي (م. سوييف ، ١٩٦٨ ص ٣٩) .

■ أن العامل الأول بملامحه يتكرر ظهوره بعد التدوير في عينتي الذكور والإناث وكذلك في العينة الكلية — مع أننا نلاحظ عاملاً ثانياً في عينة الطالبات ، إلا أن تشعبات متغيراته كلها غير جوهرية عدا مقياس الاكتئاب الذي يكون تشعبه على العامل الأول في هذه العينة (صغراً) أو قريباً منه .

وعلى هذا فإن هناك عاملاً عاماً تشعبت عليه كل المقاييس والمقاييس هنا تبدو بمثابة متغيرات أحادية المعنى (Univocal) أي ذات معنى عاملي واحد ، وهذه تعتبر أقصى متطلبات مبادئ البناء البسيط (Guilford, et al, 1961)

وفي ضوء هذا كله — نرى أن المقياس قسادر على تمثيل مفهوم القابلية للاستثارة (Irritability) وأنه اختبار نفسي ذو بعد واحد .

وعلى هذا فقد تحقق ما استهدفه البحث

المقياس الاكلينيكي الذاتى
لتقييم القابلية للاستشارة

كراسة الاسئلة

وضـع

R. P. SNAITH, A. A. CONSTANTOPOULOS,
M. Y. JARDINE & P. MCGUFFIN

ترجمة واعداد

دكتور

عباس محمود عوض

استاذ ورئيس قسم علم النفس
بكلية الآداب - جامعة الاسكندرية

المقياس الاكلينيكي الذاتى
لتقييم القابلية للاستشارة
كراسة الاسئلة

ضع علامة (✓) أمام العبارة التى ترى انها تعبر عن رأيك
فى الوقت الحالى :

- | | |
|---|---|
| ٤ - أفقد أعصابى وأصبح
فى الاخرين أو أتصرف
معهم بقلظة .. | ١ - أشعر بانى مبتهج .. |
| - نعم بالتأكيد | - نعم بالتأكيد |
| - نعم أحيانا | - نعم أحيانا |
| - لا ليس كثيرا | - لا ليس كثيرا |
| - لا على الاطلاق | - لا على الاطلاق |
| ٥ - أشعر بانى متوتر أو مرتاج | ٢ - أستطيع أن أجلس واسترخى
تماما بسهولة .. |
| - نعم بالتأكيد | - نعم بالتأكيد |
| - نعم أحيانا | - نعم أحيانا |
| - لا ليس كثيرا | - لا ليس كثيرا |
| - لا على الاطلاق | - لا على الاطلاق |
| ٦ - أشعر باننى أميل
لان أوذى نغسى .. | ٣ - شهيتى للطعام .. |
| - نعم بالتأكيد | - ضعيفة جدا |
| - نعم أحيانا | - عادية |
| - لا ليس كثيرا | - جيدة |
| - لا على الاطلاق | - جيدة جدا |

١٠ - اغضب من نفسى أو أهينها

- نعم بالتأكيد

- نعم أحيانا

- لا ليس كثيرا

- لا على الاطلاق

١١ - أستطيع أن أضحك

وأشعر باننى مستمتع ..

- نعم بالتأكيد

- نعم أحيانا

- لا ليس كثيرا

- لا على الاطلاق

١٢ - أشعر باننى قد أفقد

السيطرة على نفسى واعتدى

أو أؤذى شخصا ما ..

- غالبا

- من وقت لآخر

- نادرا

- أبدا

٧ - لقد أبقيت على

اهتماماتى القديمة ..

- نعم أغلبها

- نعم بعضها

- لا ليس كثيرا منها

- لا ولا أى منها

٨ - أنا صبور مع الآخرين

- كل الوقت

- أغلب الاوقات

- أحيانا

- نادرا

٩ - أصاب بالفزع أو الذعر

لأسباب تافهة ..

- نعم بالتأكيد

- نعم أحيانا

- لا ليس كثيرا

- لا على الاطلاق

١٣ - لدى شعور بالضيق
كما لو كان هناك
شيء في معدتي

- نعم بالتأكيد

- نعم أحيانا

- لا ليس كثيرا

- لا على الإطلاق

١٤ - يراودني التفكير
في إيذاء نفسي

- غالبا

- أحيانا

- نادرا

- لا على الإطلاق

١٥ - أصبحوا من النوم قبل
الموعد الذي أريد
أن أستيقظ فيه

- بساعتين أو أكثر

- بحوالي ساعة
واحدة

- بأقل من ساعة

- أبدا فأنا أنام حتى

الوقت الذي

أرغب أن أستيقظ
فيه

١٦ - الناس يزعجونني لدرجة
أنني أشعر بالرغبة في
غلق الابواب بعنف

- نعم بالتأكيد

- نعم أحيانا

- بالصدفة فقط

- لا على الإطلاق

١٧ - أستطيع أن أعيش حياتي
لخاصة دون الشعور بالقلق

- نعم دائما

- نعم أحيانا

- لا نادرا

- لا على الإطلاق

١٨ - في الفترة الأخيرة ..
أصبحت متضايقاً من نفسي

- الى درجة كبيرة
جدا

- الى حد كبير

- الى حد ما

- لا على الإطلاق

المقياس الاكلينيكي الذاتى
لتقييم القابلية للاستشارة
مفتاح التصحيح

وضع

R. P. SNAITH, A. A. CONSTANTOPOULOS,
M. Y. JARDINE & P. McGUFFIN

ترجمة واعداد

دكتور

عباس محمود عوض

استاذ ورئيس قسم علم النفس

بكلية الآداب - جامعة الاسكندرية

المقياس الاكلينيكي الذاتى

لتقييم القابلية للاستشارة

مفتاح التصحيح

ضع علامة (✓) أمام العبارة التي ترى انها تعبر عن رأيك في الوقت الحالى :

٤ - افقد اعصابى واصبح في الاخرين أو أتصرف معهم بغلظة .. (O)	١ - اشعر بانى مبتهج .. (D)
3 - نعم بالتأكيد	Zero - نعم بالتأكيد
2 - نعم أحيانا	1 - نعم أحيانا
1 - لا ليس كثيرا	2 - لا ليس كثيرا
Zero - لا على الاطلاق	3 - لا على الاطلاق
٥ - اشعر بانى متوتر أو مرتاع (A)	٢ - استطيع أن اجلس واسترخى تماما بسهولة .. (A)
3 - نعم بالتأكيد	Zero - نعم بالتأكيد
2 - نعم أحيانا	1 - نعم أحيانا
1 - لا ليس كثيرا	2 - لا ليس كثيرا
Zero - لا على الاطلاق	3 - لا على الاطلاق
٦ - اشعر باننى أميل لان أؤذى نفسى .. (I)	٣ - شهيتى للطعام .. (D)
3 - نعم بالتأكيد	3 - ضعيفة جدا
2 - نعم أحيانا	2 - عادية
1 - لا ليس كثيرا	1 - جيدة
Zero - لا على الاطلاق	Zero - جيدة جدا

١٠ - اغضب من نفسي أو أهينها

(I)

- 3 - نعم بالتأكيد
2 - نعم أحيانا
1 - لا ليس كثيرا
Zero - لا على الإطلاق

١١ - أستطيع أن أضحك

(D) وأشعر بأننى مستمتع ..

- Zero - نعم بالتأكيد
1 - نعم أحيانا
2 - لا ليس كثيرا
3 - لا على الإطلاق

١٢ - أشعر بأننى قد أفقد

(O) السيطرة على نفسي واعتدى
أو أؤذى شخصا ما ..

- 3 - غالبا
2 - من وقت لآخر
1 - نادرا
Zero - أبدا

٧ - لقد أبقيت على

(D) اهتمامتى القديمة ..

- Zero - نعم أغلبها
1 - نعم بعضها
2 - لا ليس كثيرا منها
3 - لا ولا أى منها

٨ - أنا صبور مع الآخرين

- (O) Zero - كل الوقت
1 - أغلب الاوقات
2 - أحيانا
3 - نادرا

٩ - أصاب بالفزر أو الذعر

(A) لاسباب تافهة ..

- 3 - نعم بالتأكيد
2 - نعم أحيانا
1 - لا ليس كثيرا
Zero - لا على الإطلاق

- ١٦ - الناس يزعموننى لدرجة
انفى أشعر بالرغبة فى
غلق الابواب بعنف (O)
- 3 - نعم بالتأكيد
2 - نعم أحيانا
1 - بالصدفة فقط
Zero - لا على الاطلاق

- ١٧ - أستطيع أن أعيش حياتى
الخاصة دون الشعور بالقلق (A)
- Zero - نعم دائما
1 - نعم أحيانا
2 - لا نادرا
3 - لا على الاطلاق

- ١٨ - فى الفترة الاخيرة . . . (I)
أصبحت متضايقا من نفسى
- الى درجة كبيرة
3 - جدا
2 - الى حد كبير
1 - الى حد ما
Zero - لا على الاطلاق

- ١٣ - لدى شعور باضيق
كما لو كان هناك
شئ فى معدتى (A)
- 3 - نعم بالتأكيد
2 - نعم أحيانا
1 - لا ليس كثيرا
Zero - لا على الاطلاق

- ١٤ - يراودنى التفكير
فى إيذاء نفسى (I)
- 3 - غالبا
2 - أحيانا
1 - نادرا
Zero - لا على الاطلاق

- ١٥ - أصحو من النوم قبل
الموعد الذى أريد
أن أستيقظ فيه (D)
- 3 - بساعتين أو أكثر
2 - بحوالى ساعة
واحدة
1 - بأقل من ساعة
- أبدأنا أنام حتى
الوقت الذى أرغب
أن أستيقظ فيه
Zero

المراجع

- (١) دكتور مصطفى سويف ، التطرف كأسلوب للاستجابة ، الانجلو المصرية ، القاهرة ، ١٩٦٨ .
- (٢) دكتور محمد عثمان نجاتي ، اتجاهات الشباب ومشكلاتهم - التقرير الاول - اهداف البحث والمنهج ، القاهرة ، دار النهضة العربية ، ١٩٦٢ .
- (٣) دكتور عباس محمود عوض ، القيادة والتطرف ، دار المعرفة الجامعية ، الاسكندرية ، ١٩٧٩ .
- (4) ANASTASI, A. (1969) *Psychological Testing*, London, The Macmillan Company.
- (5) Buss, A. H. & Durkee, A. (1957) *An inventory for assessing different kinds of hostility*. *Journal consulting psychology*, 21, 343-
- (6) CAINE, T. M., Foulds, G. A. & Hope, K. (1967) *Manual of the hostility and Direction of Hostility Questionnaire*. University of London Press.
- (7) FERGSON, A. G. (1976) *Statistical analysis in Psychology and Education*, London, McGraw-Hill Kogakusha, LTD.
- (8) GOTTSCHALK, L. A., Gieser, G. C. & SPRINGER, S. J. (1963) *Three hostility scale applicable to verbal samples* *Archives of General psychiatry*, 9, 254-75.
- (9) KAISER, H. F. (1958) *The Varimax criterion for Analytical Rotation in Factor Analysis*, *Psychometrika*, Vol., 27, No. 7 1958.
- (10) OVERALL, J. E and KLETT, C. J. (1978) *Applied multivariate analysis*, McGraw-Hill, New York, 1978.
- (11) SNAITH, R. P., Constantopoulos, A. A., JARDINE, M. Y. and McGuffin; P. (1978) *ACLINICAL Scale for the Self - assessment of irritability* *Brit. J. Psychial PP.* 132, 164-171.
- (12) THURSTONE, L. L. (1947) *Multiple Factor Analysis*. Chicago University of Chicago Press. (V. Harman, 1962).

الفصل الثامن

مقياس المكانة السوسيو مترية

« كراسة تعليمات »

وضوح

دكتور عباس محمود عوض

أستاذ ورئيس قسم علم النفس

كلية الآداب - جامعة الاسكندرية

١ - الاساس النظرى للمقياس

لدراسة عملية التفاعل بين افراد الجماعات أو بين الجماعات بعضها وبعض ، سواء كانت جماعات طلبية أو عمال أو جنود أو فلاحين أو غير ذلك من الجماعات ، فان هناك عدة طرق لدراسة هذا التفاعل . من هذه الطرق : الملاحظة بأنواعها والاشاعات ، ودراسة تقارير الآخرين والسجلات الجامعة Cumulative records ولكن يلاحظ أن المعلومات التي تصل باحدى هذه الطرق تكون غير كافية أو متحيزة . لذا فان هذه المصادر تكون ذا فاعلية بعد التحليل السوسيومترى وليس قبله^(١) (Jennings P. 11) علما بأن مورينو "Moreno" لا يرفض طرق الملاحظة سواء كانت الملاحظة المشاركة أو الملاحظة الخارجية . فاذا كنا نلاحظ من ملاحظة خارجية تجمعات الطلبة التلقائية ، فانه يمكن لنا أن نلاحظ أن طالبا يسير مع آخر أو يقف مع آخر أو يلعب أو يتناول معه الطعام . وأن هناك مجموعة ، ثلاثة أو أربعة أو أكثر معا تمارس شيئا مشتركا . . بينما هناك طالب يسير وحده ولا ينتسب لأى تجمع . . وبذا يمكن لنا أن نحدد سطوحيا مركز كل فرد فى الجماعة . ولكن اذا كانت ملاحظتنا ملاحظة مشاركة ففيها نكون عضوا فى الجماعة نحس باحساساتها ونشارك فى نشاطها ، ومن ثم نقع تحت الضغوط التي يتعرض لها أعضاء الجماعة ، الا أننا مع هذا يمكن لنا أن نحصل على بيانات أعمق . وقد يقوم بعملية الملاحظة فى التجمعات فرد فيها أو مسئول ، الا أن تقديره قد يأتى غير دقيق ذلك أنه جزء من الجماعة (لويس ١٩٦٤ ص ٧١٣) .

ولكن الامر فى الاختيار السوسيومترى يكون مختلفا الى حد كبير ، ذلك لان الاختيار التلقائى Spontaneous choice للرفقاء هو الوسيلة المستخدمة والوحيدة فيه ، وبالتالى توصف بواسطته العلاقات

الاجتماعية (Jennings, P. 21) والسمة المبره 'لحمه بالطق السوسيومترية
هي مقدرتها على وصف الصورة الكاملة للتفاعل التلقائي . (Jennings,
P. 11) ومستوى الروح المعنوية وفي تعيين النجوم Stares والمنبوذين
rejected والمقبولين acceptance (عوض ٥٩) .

ويحدد مورينو Moreno الاختبار السوسيومترى Sociometric
choice بأنه أداة تستخدم في قياس نمط التنظيم الذي يظهر في الجماعات
وهو يقوم على سؤال الفرد صراحة ان يختار في نطاق الجماعة التي
ينتسب اليها الافراد الذين يرغب أن يجعل منهم رفاقا له ، ويطلب من
الفرد التعبير عن اختياراته دون تحفظ سواء كان - أو لم يكن - الذي
يختارهم ضمن جماعته الحالية .

والاختبار السوسيومترى وسيلة لدراسة الابنية الاجتماعية Social
Structures على ضوء ضروب التجاذب والتنافر التي ظهرت داخل
جماعة ما ، وفي مجال العلاقات القائمة بين الافراد لذلك نستخدم الفاظا
مثل المقبول أو الاختيار أو النبذ . ذلك بمعنى أضيق والفاظ التجاذب
والتنافر أكثر اتساعا . وهي لا تنطبق على الجماعات الانسانية فحسب،
وانما تدل على وجود صور اجتماعية مماثلة خارج الجماعات الانسانية
بالمعنى الدقيق للكلمة .

ومما تقدم يظهر بجلاء أن الاختبار السوسيومترى يرمى الى تحديد
الذرة الاجتماعية Social Atom الميزة للفرد (سامى على ، ص ١٥٢)
ويقصد بهذا المفهوم نمط الشد والجذب أو التجاذب والتنافر (Moreno,
P. 24) بين فرد وغيره من الافراد ، وقد تكون هذه العلاقة فعلية ، أي
محققة في الحياة اليومية أو مرغوبا فيها أي يسعى الفرد اليها دون أن
يحققها (Jennings, P. 516) .

وعلى هذا فان القياس الاجتماعى السوسيومترى لا يدرس الجماعة
منعصلة عن أفرادها ولا الفرد منفصلا عن غيره، إنما هو يدرس العلاقات

المختلفة بين الافراد والانماط البنائية المميزة لهذه العلاقات (سامى على ص ٢٠) وبهذا نكشف عن التكتلات أو التصدعات التي تكون داخل الجماعة أى عن مدى التماسك أو التفكك ومن ثم يميظ اللشام عن الشخصيات البارزة فيها أو المتنافسة أو المتصارعة أو المعزولة أو المنطوية أو المنبوذة، وهو من ناحية أخرى يعين من يريد على إعادة تشكيل الجماعات فى ضوء قياداتها الحقيقية فيختار هؤلاء القادة ويساعد المنبوذين على اصلاح أنفسهم وعلاقاتهم مع أفراد جماعتهم على أساس اختيار أعضائها بعضهم لبعض لا على أساس الزام بعضهم بالعمل أو التعاون مع بعض وهذا نوع من التخطيط لتكوين جماعات يقل داخلها الصراع ..

٢ - وصف المقياس

يستهدف المقياس قياس المكانة السوسيو مقترية للفرد سواء أكان طالبا أو عاملا أو موظفا . وهو من ناحية أخرى محاولة للكشف عن التكتلات أو التصدعات القائمة داخل الجماعة أو الجماعات . والمقياس يتكون من (١١) سؤالا تغطى ثلاثة أبعاد هي : القيادة ، والقبول ، والنبذ .
والاسئلة رقم ١٠٠٧٠٤٤٢ تغطى بعد القيادة والاسئلة ١٠٠٨٠٥٠١ تغطى بعد القبول . والاسئلة رقم ١١٠٩٠٦٠٣ تغطى بعد النبذ (انظر المقياس ص ص ٣٠١ - ٣٠٣) .
والمقياس يطبق بطريقة فردية أو جماعية وليس له زمن محدد للتطبيق .

٣ - طريقة تصحيح المقياس

كل فرد من أفراد عينة التطبيق يقع عليه الاختيار فى أحد أسئلة بعد القيادة أو بعد القبول أو بعد النبذ ، يحصل على درجة واحدة عن كل اختيار من هذه الاختيارات ، ثم تجمع درجات كل بعد من أبعاد المقياس منفصلة عن الأخرى .

٤ - ثبات المقياس وصدقه

يرى أنصار المقياس السوسيومتري أن مشكلة ثبات الاختبار السوسيومتري Sociometric choice لا وجود لها (عوض ٧٦) ذلك أن الاختبار السوسيومتري إذا أعطى نفس النتائج على فترات مختلفة كان ذلك داعيا للتشكك في الاختبار وليس دليلا على ثباته (لوييس ٧٥٣) على افتراض أن الاختبار يعكس التغير الحادث في بناء الجماعة من ناحية وفي مكانة الأفراد بعد فترة من الزمن من ناحية أخرى (عوض ٧٦) ذلك أن الجماعات ذات تركيب حركي متغير (سعد عبد الرحمن ، ٥٧٦) .

وفي ضوء ما ذكره لنديزي وبورجاتا Lindzy & Borgata فإن معظم الباحثين يقررون وجود ثبات مرتفع في النمط السوسيومتري على فترات، ذلك بالرغم من تذبذب الاختيارات الفردية . كذلك يزداد ثبات الاختبار السوسيومتري بزيادة فترة بقاء أفراد الجماعة معا (Festinger P. 432) ولقد لوحظ أيضا أن ثبات البيانات السوسيومترية يزداد بازدياد القائمين بالاختبار (Festinger 1949. P. 432) .

والاختبار لا يكون صادقا ان لم يكن ثابتا ، وعلى هذا فالاختبار الصادق ثابت بالضرورة . والصدق يتوافر مادام المقياس يقيس ماوضع لقياسه (٤ : ١٢) ولما كان المقياس السوسيومتري يقوم على أسئلة صريحة تقريرية ، فإنه سوف يقيس ما وضع لقياسه ومع هذا فقد أجريت لأبعاد هذا المقياس دراسة عملية للتحقق من الصدق العاملي ولقد وضح بالفعل صدق المقياس فقد تبين وجود عامل للقيادة/القبول^(١) .

وكانت نتائج الدراسة العملية على النحو التالي :

(١) عباس محمود عوض ، القيادة والابداع ، الاسكندرية ، دار المطبوعات الجديدة ، ١٩٧٦ (صص ٤٠ - ٤٤) .

في العينة الكلية (ن = ٢٩٢) كان هذا العامل يستوعب (٨٠١٤٪) من التباين الكلي وكان يتضمن المتغيرات التالية مرتبة تبعا لتشبعاتها :

التشبع	المتغير
٩٢٥ (*)	قياسات
٩١٩	قبول
٣٢٦	نظم اجتماعية

ولقد قسمت عينة بحث القيادة/الابداع الى مجموعات أربعة فتبين أن هناك عاملا للقيادة/القبول بالنسبة لعينة اناث التعليم العام ، وكان يستوعب (٩٠٥٩٪) من التباين الكلي ، وكانت تشبعاته على النحو التالي :

التشبع	المتغير
٨٧٤	قبول
٨٥٥	قيادة
٧٥٧	نظم اجتماعية
٣٥١	نتائج بعيدة

كما تبين في عينة ذكور التعليم العام أن هناك عاملا للقيادة/القبول يستوعب (١٠٠٠٠٪) من التباين الكلي وكانت تشبعاته على النحو التالي :

التشبع	المتغير
٩٠٨	قبول
٩٠٠	قيادة
٥٤٨	تحصيل دراسي

(*) العلامة العشرية أبعدت .

كذلك ظهر في عينة اناث التعليم الصناعي عامل القيادة/القبول
استوعب (٨٨٠٦٤٪) من التباين الكلى وكانت تشبعاته على النحو
التالى :

التشبع	المتغير
٨٨٧	قبول
٨٢٩	قيادة
٣٠١	نبذ

كما تبين في عينة ذكور التعليم الصناعي عامل القيادة/القبول
استوعب (٩٨٨٦٩٪) وكانت متغيراته تبعاً لتشبعاتها على النحو التالى :

التشبع	المتغير
٨٦٧	قبول
٨٦١	قيادة
٥٧٧	التحصيل الدراسى

كذلك فقد حسبت معاملات الارتباط بين أبعاد مقياس المكانة
السوسيومترية وذلك في محاولة للكشف عن صدق المقياس من خلال
الاتساق الداخلى Internal Consistency بين مكوناته الأساسية فتبين
ما يؤكد هذا الاتساق ، حيث ارتبطت القيادة بالقبول في كل العينات في
حين أنه لم يرتبط بعد القيادة بالنبذ ، ولا بعد القبول بالنبذ ، ذلك في كل
العينات أيضاً . . . وجدول معاملات الارتباط التالى يبين هذه
الارتباطات (١) .

(١) المرجع السابق (ص ص ٨٩ - ٩٢) .

معاملات الارتباط

الاسماء	الهيئة الكلية ٢٩٢ = ن	هيئة اناث تعليم عام ٧٨ = ن	هيئة ذكور التعليم العام ٨١ = ن	هيئة اناث تعليم صناعي ٧٤ = ن	هيئة ذكور تعليم صناعي ٥٩ = ن
القيادة/القبول	٠٠٧٨٠٦	٠٦٣٥٢	٠٠٧٢٩٣	٠٠٦٤٣٢	٠٠٧٢٣١
القيادة/القبول	٠٠٢٩٢	٠٠٧٨٠٦	٠٠٥٦٥٠	٠٠١٨٦	٠٠١٢٤١
القبول/القيادة	٠٠٨٥٧	٠٠٨٥٧٢	٠٠١١٣٢	٠٠٢٣٨٧	٠٠٤٤٥٠

لها دلالة عند (٠.٠١)

كذلك أجريت دراسة أخرى^(١) تبين منها أن أبعاد هذا المقياس ترتبط بعضها ببعض على النحو التالي:

الدلالة (ن = ١٠٠)	معامل الارتباط	
لها دلالة عند (٠.٠١)	٠.٧٨٢٢	القيادة/القبول
ليس لها دلالة	٠.١٠٤٨	القيادة/النبذ
ليس لها دلالة	٠.٠٠٢٥	القبول/النبذ

ومن هذا يتبين أيضا أن هناك اتساقا داخليا بين أبعاد هذا المقياس وهذا يعني ثبات المقياس •

(١) عباس محمود عوض ، القيادة والكذب •

٥ - تعليمات استخدام المقياس

المرجو مراعاة التعليمات الآتية بعناية ودقة ...

سنعرض عليك الآن مجموعة مواقف ونطلب منك أن تختار أو أن تستبعد أو أن تحدد دون تحفظ بعضاً من زملائك ترغب أو لا ترغب أن يشاركوك فيما يتطلبه الموقف أو المواقف المروضة عليك ، على أن يكون ترتيبك لهم حسب ما يشير اليه السؤال المعبر عن الموقف ، وعلى أن تختار أو أن تستبعد أو أن تحدد من بين زملائك في نطاق فصلك الدراسي (أو مجموعتك في الكلية ، أو زملائك في العنبر أو المؤسسة) فقط ولا يكون الاختيار و الاستبعاد أو التحديد من غيرهم ، ونريد أن نعرفك بأنه لا توجد اجابة خاطئة .

مقياس المكانة السوسيوومترية

كراسة الاسئلة

وقصص

عباس محمود عوض

استاذ ورئيس قسم علم النفس

بكلية الآداب - جامعة الاسكندرية

مقياس المكانة السوسيو مترية
(كراسة الامثلة)

(١) لو كان فيه رحلة ورغبت انك تشترك فيها ، تحب مين من زملائك يشترك فيها معك ٢٠٠ اختر ثلاثة ورتبهم حسب تفضيلك لهم ..

- : الاول
..... : الثانى
..... : الثالث

(٢) لو الرحلة دى فى آخر وقت لم يحضر المشرف عليها ، وطلب منك انك ترشح واحد من زملائك يكون قائد لهذه الرحلة - فترشح مين ؟

..... : ارشح

(٣) لكن فى آخر لحظة وجد ان عدد الراغبين فى الاشتراك فى هذه الرحلة يزيد عن العدد المطلوب ، فطلب منك المشرف على الرحلة انك تستبعد ثلاثة لا ترغب فى وجودهم معك فى هذه الرحلة .. تستبعد مين ؟ (رتبهم بحيث تستبعد مين اولاً ومين بعده ومين آخر واحد) .

- : الاول
..... : الثانى
..... : الثالث

(٤) لو كنت متفق مع مجموعة من اصدقائك على انكم تذهبون للسينما لمشاهدة فيلم جديد .. لكن فيه واحد من زملائك فى آخر وقت اعترض . والكل سمع كلامه وانت ايضا .. فمن يكون هذا الصديق ؟

..... : انسى

(٥) عرفت أن فيه مجموعة من الزوار ستقوم بزيارة (معهدك - كليتك - مدرستك - المصنع) وطلب منك أن تقوم وثلاثة من زملائك لمرافقتهم وشرح الأنشطة المختلفة التي تقومون بها وزملائكم .. فتختار من ٢٠

..... : الاول -

..... : الثاني -

..... : الثالث -

(٦) ولكن تبين أنه فيه عسدد كبير من زملائك تقسدموا للاشتراك في استقبال هؤلاء الزوار وشرح الأنشطة التي تقومون بها جميعا .. فطلب منك (عميد الكلية - المدير - المشرف) أنك تستبعد من هؤلاء ثلاثة ترغب في أن يقوموا معك بهذه المهمة ، تستبعد من ؟ (رتبهم بحيث تبين من تستبعده أولا ، ومن بعده ، ومن آخر واحد) .

..... : الاول -

..... : الثاني -

..... : الثالث -

(٧) طيب ولو طلب منك أن تحدد واحد من زملائك علشان يلقي كلمة يرحب فيها بالضيوف بالنيابة عنكم جميعا ، تختار من ؟

..... : اختصار :

(٨) إذا كنت موجود مع جماعة من زملائك في معسكر (معسكر عمل ، او معسكر شاطئ ، او معسكر كشفى) وكلفك رئيس المعسكر بانك تختار ثلاثة من زملائك ليشاركوا معك في انجاز عمل مهم لنجاح المعسكر .. تختار من ؟

..... : الاول -

..... : الثاني -

..... : الثالث -

(٩) في آخر لحظة طلب رئيس المعسكر أن يتقدم كل من يرغب في الاشتراك

لانجاز هذا العمل المهم لنجاح المعسكر . ولما تبين له ان عدد المتقدمين يزيد عن العدد المطلوب ، طلب منك ان تمتدع ثلاثة لا ترغب في ان يشاركوا معك في انجاز هذا العمل المهم . تمتدع مين ؟ (رتبهم بحيث تبين مين تمتدعه اولاً ومين بعده ومين آخر واحد) .

..... : الاول -

..... : الثانى -

..... : الثالث -

(١٠) افرض انك بعد التخرج . . اشتغلت مع مجموعة من زملائك وكان ضرورى تعيين واحد منكم على شان يكون رئيس لكم في هذا العمل . . مين تحب تنتخيه لهذا المنصب ؟ (اذكر ثلاثة) .

..... : انتخب اولاً -

..... : ثانياً -

..... : ثالثاً -

(١١) في آخر لحظة أعلنت الجهة التى بتشتغلوا فيها ان اختيار رئيس العمل سيكون عن طريق الترقية وليس عن طريق الانتخاب . مين متهمش يترقى ويكون رئيسك ؟ (اذكر ثلاثة) .

..... : الثانى -

..... : الاول -

..... : الثالث -

المراجع

المراجع العربية :

- ١ - د- سامى محمود على ، دراسة فى الجماعة العلاجية ، القاهرة ، دار المعارف ، ١٩٦٢ .
- ٢ - د. سول شيدلنجر ، التحليل النفسى والسلوك الجماعى ، القاهرة ، دار المعارف ، ١٩٥٨ .
- ٣ - عباس محمود عوض ، حوادث العمل فى ضوء علم النفس ، القاهرة ، دار المعارف ، ١٩٧١ .
- ٤ - عباس محمود عوض ، القيادة والابداع ، الاسكندرية ، دار المطبوعات الجديدة ، ١٩٧٦ .
- ٥ - عباس محمود عوض ، القيادة والكذب ، فى القيادة والشخصية ، دار النهضة العربية ، بيروت ، ١٩٨٦ .
- ٦ - د. لويس كامل مليكة ، سيكولوجية الجماعات والقيادة ، ج ٣ ، القاهرة ، مكتبة النهضة ، ١٩٦٤ .
- ٧ - د. مصطفى سويف ، مقدمة لعلم النفس الاجتماعى ، القاهرة ، الانجلو .

المراجع الاخرنجية :

- 8 — Anastazi, Anne : Psychological Testing. 2nd ed. New York : The macmillan company. 1965.
- 9 — Festinger, L., The Analysis of Sociograms Using Matrix Algebra, Human Relations. 2, 1949, P. 432.
- 10 — Jennings, H. H. : Sociometry & Social Theory, Sociological Review, VI, 1941.
- 11 — Moreno, I. L. : Who Shall Survive ; New York : Beacon House, Inc. 1953.
- 12 — Moreno, I. L. : Foundation of Sociometry. Sociometry, II, 1941.

الفصل التاسع

دراسة استطلاعية لقائمة واكفيلد للتقييم الذاتي

للاكتتاب

Wakefield Self - Assessment Depression Inventory
By

R.P. Snaith, S.N. Ahmed, S. Mehta, Max Hamilton

إعداد

دكتور عباس محمود عوض

أستاذ ورئيس قسم علم النفس

بكلية الآداب - جامعة الإسكندرية

دراسة استطلاعية لقائمة واكفيلد للتقييم الذاتي للاكتاب

هدف الدراسة:

تستهدف هذه الدراسة:

أولاً : حساب معاملات الثبات والصدق لقائمة واكفيلد للتقييم الذاتي للاكتاب.

ثانياً: إعداد جداول لاحتمالات الإجابة في ضوء تكرارات الدرجات والنسب المئوية لها بالنسبة لمفردات القائمة.

ثالثاً: وضع أشكال للتمثيل البياني لتكرارات درجات مفردات القائمة.

رابعاً: التحقق من معرفة قدرة هذه القائمة على إبراز حقيقة الفروق بين الجنسين في الاكتاب.

أداة التطبيق:

قائمة واكفيلد للتقييم الذاتي تتيح للباحث الفرصة لكي يقوم بتقويم وحدة المرض الاكتسابي الأولى لدى المفحوص أكان هذا المفحوص شخصاً سورياً أم شخصاً مريضاً.

- وتتكون هذه القائمة من اثنتا عشرة عبارة، منها عبارتان تتعلقان بالخبرة النفسية للقلق. ولكل عبارة من هذه العبارات الاثنتا عشرة أربعة إجابات محتملة.. تمتد درجاتها من (صفر) إلى (٣) أو من (٣) إلى (صفر)، ذلك كله تبعاً لمقياس التصحيح.

وهذه القائمة عند إعادة تطبيقها على نفس المفحوص تمدنا بمعلومات عن التغيرات التي تطرأ على حالته، هذا باختصار. ولنشرع على الفور في تقديم صورة كاملة عن قائمة واكفيلد..

تقوم حدة المرض الاكتسابى الأولى

ملخص:

لقد حددت قائمة التقييم الذاتى لقياس حدة المرض الاكتسابى. وظهرت مميزاتها الأساسية وهى الإيجاز والبساطة. وكان معامل ارتباطها مع مقياس التقدير لهااملتون Hamilton يساوى (+٠,٨٧) وعند مستوى الحد الفاصل للنقط ١٤-٣,٣ من المرضى، و ٧,٥ من الأسوياء غير مصنفين، ومستوى درجات المرضى من الذكور والنساء لا تختلف اختلافاً له دلالة، بينما الارتباط الإيجابى للدرجات مع السن كان له دلالة عملية بسيطة. والقيود فى هذه القائمة قد نوقشت وبالرغم منها فإن هذه القائمة لها قيمة عملية وميزات تظهر أنها أكثر تقدماً.

مدخل:

استخدام مقياس التقدير الذاتى للاكتساب فى مجال الطب النفسى العملى، والبحث العلمى له ضوابط محددة. وهى تعتمد على إلمام المريض أو المفحوص بالقراءة والكتابة، وعلى قدرته على التركيز والنتيجة قد تكون متحيزة Biased بسبب رغبة المفحوص أو المريض فى أن يظهر نفسه فى صورة معينة. ومثل هذه السقطات وغيرها يمكن تلافيها بطريقة التقدير Rating Method بواسطة المحكم المدرب Trained Assessor ومع ذلك فإن لمقاييس التقدير الذاتى عدة مميزات^(١) تؤكد استمرارية استخدامها على نطاق واسع. وعلى سبيل المثال فإنها اقتصادية إلى حد بعيد فى وحداتها Terms المستخدمة والتي قد تكون طريقة مفضلة فى أنماط معينة من البحوث مثل البحوث المسحية الوبائية^(٢)، كما أنها قد تكون أكثر سهولة فى إعادة

(1) Advantages.

(2) Epidemiological Surveys.

تطبيقها على نفس المريض أو المفحوص، وبهذا تمدنا بمعلومات عن التغيرات التي تطرأ على حالته.

المقاييس السابقة^(١):

نهتم هنا بموضوع التقييم الذاتي للاكتئاب وينبغي أن نلاحظ أولاً أن مقاييس التقييم الذاتي يمكن أن تصنف إلى تلك التي تقيس أعراض المرض الاكتسابي Depressive Illness والأخرى التي تعنى بقياس المزاج المكتئب Depressed Mood، والمثال الجيد للنمط الثاني هو مقياس الاكتئاب لكستلو وكومري (عام ١٩٦٧). ولقد وضع هذا المقياس للتطبيق على جمهور الأسوياء، كما أنه صالح للتطبيق على المرضى. وهو سهل التطبيق، وإن كان له ارتباط منخفض مع مقياس القلق الذي وضعه سنيث وزملاؤه. ولقد أوضح هؤلاء أن مقياسهم ليس بديلاً عن مقياس أخرى «لبيك» و«وارد ومندلسون» و«موك» و«أذبوه» و«هاملتون» (١٩٦٧). ومقياس الاكتئاب الذي تقدمه هنا قد صمم لقياس المزاج الاكتسابي Depressive Mood، أكثر من كونه بديلاً لمقاييس أخرى لها ملتون وبيك، وقد يمدنا بقياس أفضل لعرض Symptom متضمناً في مقاييسهم يسمى الوجدان الاكتسابي De-pressive Affect. وبالمثل فنمط المقياس الذي يقوم على عكس تقييم الصفات المتكررة المستخدمة من قبل المرضى المكتئبين عن أنفسهم (Clyde, Zuckerman and Lubin 1965, 1961) والتي في الحقيقة تركز على المشاعر الذاتية لإقصاء Exclusion المظاهر الأخرى للمرض الاكتسابي.

وكثير من المقاييس قد ابتكرت Devised للتقييم الذاتي للأعراض الاكتئابية. ومقياس هنت وسينجروكوب (١٩٦٧) تحتوى على (١٠١) عبارة Items وكل واحدة منها تشتمل على خمس (٥) أو (٧) مراتب Grades. وهذه الوحدات قد جمعت في (١٩) مجموعة Sets مفهومة. وفي

(1) Previous Scales.

الحقيقة فإن ذلك تحيزاً لأداة التقييم الذاتي وأكثر من ذلك فإن احتمالها يمثل عملاً هائلاً لمرضى كثيرين وأيضاً فإنه يمكن استخدامها فقط في الحالات المعتدلة، كذلك فإنها تعاني من خصائص بنائية. ولهذا فإن كل أشكال الأرق Insomnia وفقدان الليبدو^(١) متضمنة في فهرس واحد للمقياس. وهناك أيضاً أربع عبارات Items لفهرس القلق، ولا توجد أية عبارة لحالة الهياج Agitation. وبعض التعبيرات تشير إلى أعراض المرض الاكتئابى مثل «أنا أفضل أن أقرأ كتاباً جيداً، أو أشاهد عرضاً شيقاً للاسترخاء، والتعامل مع الأصدقاء بطريقة اجتماعية». وهدفها يبقى والذي بسببه اعتمزم المؤلفون وضع نوع من أداة بحث متخصصة ولها فائدة.

ومقياس الاكتئاب (د)، والذي يتكون من (٦٠) عبارة في مقياس الشخصية متعدد الأوجه (MMPT) نادراً ما يستخدم بمعزل عن المقياس ككل. وفحص هذه العبارات يجعلنا مقتنعين^(٢) بأنها تتعلق بجوانب الشخصية أكثر من كونها متعلقة بالمرض. والدراسة العاملة لهذا المقياس (Comery 1957) قد أوضحت أن مفهوم الاكتئاب يشكل عاملاً واحداً فقط من (١٤) عاملاً مستخرجاً Extracted، وأن قيمته في الاستخدام الإكلينيكي مشكوك فيها.

وقائمة بيك (Beck 1961) تعتبر إلى حد ما مقياساً للتقييم الذاتي للأعراض المرضية Symptomatology الاكتئابية ويقوم الشخص الذي يجرى المقابلة مع المريض بقراءة العبارات وعلى المريض أن يختار العبارة التي تناسب مع حالته. وقائمة بيك تتكون من (٢١) عبارة لكل واحدة منها أربعة مراتب^(٣). وكل مرتبة تأخذ شكل عبارة كاملة، وينبى أن يدرك المريض أن العبارة التي اختارها تعبر عما في نفسه. وهذه حقيقة تجعل المريض منغمساً

(1) Libido (انظر صفحة ٩)

(2) Convincet

(3) Grades.

في التفكير في (٩٤) عبارة، وبعض المراتب تحتوي على أكثر من عبارة. والتحقق من صدق القائمة بإجراءات التقنين قدمها بيك بنفسه (Beck 1967).

ومقياس التقدير الذاتي الاكتسابي لزوغ (Zung 1965) يتعلق أيضاً بالمظاهر المختلفة للأعراض المرضية للمرض الاكتسابي. وقد حاول زوغ هنا تجنب نواحي النقص في مقياس بيك. وبدلاً من أن يأخذ في الاعتبار أن يضع عدداً كبيراً من الجمل، فإن المريض يقرأ فقط عشرين جملة - Stateme-nts، في مقابل استجابة واحدة، والتي ينبغي أن تشير لحالة الراهنة، من أربع استجابات ممكنة لكل جملة واحدة. وقد تظهر صعوبة سطحية Slight من صياغة Wording مراتب الاستجابة، ذلك لأن كل عرض ينبغي أن يكون موضوعاً في الاعتبار وظاهراً.. قليلاً من.. بعض من.. جزءاً طيباً من.. أغلب.. الوقت. والمريض قد يجدوا بعض الصعوبة في حسن التمييز، فضلاً عن أن اختيار بعض الاستجابات يكون غير موفق عندما تستخدم عبارة مثل «ألاحظ أنني أفقد وزني».

والجدير بالحلف من كل من مقياس «بيك» و«زوغ» عبارات تتعلق بالقلق كعرض Symptom وهذا يبدو كخطأ شائع لمقاييس التقدير الذاتي للمرض الاكتسابي. ويبدو من الجائز، من حيث المفهوم النظري أنه إذا حدث القلق في مجال الاكتساب فإن المرض لا يكون المرض الاكتسابي الحقيقي. ولقد لاحظ لويس (١٩٣٤) خلال مسحه الكلاسيكي لأعراض الميلانخوليا^(١) أن القلق يتكرر حدوثه للحالات التي درسها. وهذا أمر مقبول

(١) الميلانخوليا Melancholia، تعني الحالات السوداوية الذهنية، وتفيد الانقباض والغم والتشاؤم وإن كانت كلمة Melancholy تطلق على الحالات السوداوية غير الذهنية لدى أصحاب المزاج السوداوي، وإن كانت الكلمتين تستخدمان عادة كمرادفتين. والميلانخوليا Melancholia تعني السوداوية (في المصمم الطبي الموحد من ٣٩٤ WHO الطبعة الثالثة ١٩٨٣) ولها أشكال متعددة منها على سبيل المثال لا الحصر. الكتابة الانتكاسية Involutional Melancholia يصاب بها

لدى الأخصائي الإكلينيكي عموماً. وهناك تفاصيل أكثر لهذا ولقاييس أخرى قد ظهرت في مكان آخر. وعلى سبيل المثال عند زوج (١٩٦٥) وهاملتون (١٩٦٩).

بنية المقياس^(١):

مع أن هذه المقاييس لها قيمة لا شك فيها إلا أن هناك مجالاً للإضافة Improvement. وهنا محاولة لوضع مقياس قصير. سهل الاستخدام له صدق مناسب وثبات مناسب.

ولاشك أن من كل المقاييس التي استعرضت Reviewd مقياس زوج Zung وهو المقياس الأسهل في التطبيق. ولقد أشار «زوج» نفسه أن عبارات هذا المقياس لم يجب جيداً عنها كلها بالتساوي عندما طبقت على مرضى مكتئبين. ومن المحتمل أن يكون هناك بعض من هذه العبارات العشرين أقل قيمة من غيرها كمقاييس للمرض الاكتئابي. ولقد أشار كل من «زنكين» Zinkin و«بيير تشنل» (1968) Birchnell أن عشرة (١٠) عبارات من العشرين عبارة Items في مقياس زوج Zung أكثر تكراراً من غيرها عندما طبق الاختبار على مرضى مكتئبين.

وعلى هذا فإن المقياس الحالي يقوم على عشر عبارات. والتي أضيفت إليها عبارتان تتعلقان بالخبرة النفسية للقلق. في هذا المقياس بتعديل كل من «زنكين» Zinkin و«بيير تشنل» Birchnell لمراتب الاستجابة لمقياس

المريض في منتصف العمر أو الشيخوخة وأعراضها انشغال البال والذنب والقلق والهياج والدماملات الباراثوية، وبسببها شكاوى من المعدة والأمعاء وانقطاع الحيض وهذات لوم المرض أو الشعور بالذنب والإدم. الكتابة المزمعة Chronic Melancholia، المزاج المنحولي Melancholic Temperament، كآبة الشيخوخة Melancholic Senilis. (انظر د. عبد المنعم الحفني، موسوعة علم النفس والتحليل النفسي، ١١ - ١٢، ٤٦٧، ١٩٧٨)

(1) Constructive . . . The Scale

«زوج»، وعلى هذا تكون الاستجابة بـ.. «نعم بالتأكيد».. «نعم بعض الوقت».. «لا ليس كثيراً».. «لا ليس على الإطلاق».

والعبارتان اللتان تستندان للخبرة النفسية للقلق تبدوان في غير محلها. ولكن في المرحلة الأولى فهما أولاً وسيلة Treatment للاستخدام في حالة المقارنة ولا استقرار العبارات في المقياس، وثانياً فإن خبرة القلق والدعر Panic عامة لدى المرضى المكتسبين. وواحدة من هاتين العبارتين تتعلق بالعرض Symptom الذي يوصف اصطلاحياً Conventinally بالأجورافوبيا Agoraphobia^(١). وعلى أية حال فياته لن يستخلص من أن المرضى الذين سجلوا لأنفسهم درجة عالية على هذه العبارة من الضروري أنهم يعانون من «خوف القلق» Phobia Anxiety أو «القلق الخوافي». كما هو سائد في مجال الممارسة الإكلينيكية. وقد يكون ذلك صحيحاً لنسبة من هؤلاء ولكن لا شك أن القلق الخوافي لنمط الأجورافوبيا قد يحدث أحياناً في المرض الاكتسابي الحقيقي، ولا يتخلص منه إلا باستخدام علاج المرض الاكتسابي نفسه. واستجواب عينة من المرضى الذين سجلوا درجة عالية على هذه العبارة قد كشف أن نسبة منهم قد خبرت فوبيا غير حقيقية ولكنهم ينفرون Re-luctance من الخروج من منازلهم مخافة أن يعلق الناس على تغير مظهرهم وأن يسألونهم أسئلة هم غير مهئين للإجابة عنها... وهكذا.

وعدد من الأعراض الشائعة للمرض الاكتسابي ينبغي اضطراباً Per-force أن تستبعد. فأسئلة عن توهم المرض، وفقدان الاستبصار لا يجاب عنها بالتحديد من قبل المريض. وإته لمن الصعب أن نسأل أسئلة تدول حول تدهور بسيط والذي قد لا يكون قد ساء تفسيره من قبل الأغلبية من المرضى، حتى بالسؤال الماهر. فمن الصعب أن تنتزع Elicit معلومة عن اضطراب النوم خلال فترة الليل. كالتمييز بين الأرق المتأخر والأرق الاستهلاكي. والأسئلة

(١) خواف الحلاء أو خواف الأماكن الممتعة أو الفسيحة.

المتعلقة بفقدان اللويدو^(١) صعبة أيضاً أن تستنبط Devise لمرضى أغلبهم من النساء وكبار السن. والأعراض الجسمية Somatic للقلق لا يمكن أن تكون مستخرجة Elicited بدون أسئلة كثيرة خاصة وتفصيلية، والتي تكون صعبة في هذا المجال Setting.

وأعراض أخرى ينبغي أيضاً أن تستبعد ليبقى الاستبيان قصيراً قدر الإمكان، ومن هذه - والتي لها أهمية - مشاعر الذنب والتفكير في الانتحار. والمسوخ الأبعد لاستبعاد هذين العرضين، والذي ينبغي أن يكون مقبولاً وهو أمر لا قيمة له، إن هذين العرضين يرتبطان ارتباطاً مرتفعاً بالاكتئاب والذي له عبارتان بالفعل. وبسبب تقديم المقياس الحالي، والذي يجرى تقييمه الآن، فإن هناك نصوباً واسعاً واختصاراً لمقياس التقييم الذاتي الاكتسابي لـ «زوج».

تقييم الاختبار^(٢):

أولاً - حساب الصدق Validity

لقد تم حساب صدق المقياس بطريقتين مختلفتين، الطريقة الأولى: استهدفت تحديد القدرة التمييزية للقائمة بين عينة من الأسوياء وعينة من المرضى المترددين للعلاج والذين شخصوا على أنهم يعانون من المرض الاكتسابي الأولى في وقت بداية اشتراكهم في برنامج للعلاج الطب نفسي Psychiatric Treatment. وعينة الأسوياء عبارة عن مجموعة من موظفي المستشفى، ونؤكد أنه لم يبدل أي جهد لاستبعاد أي من هؤلاء الأفراد على أساس احتمال وجود اضطراب عقلي لدى أي منهم. ومن عينة الأسوياء هذه

(١) Libido المعنى الضيق لهذا المصطلح هو البحث عن الإشباع الجنسي.. والمعنى الآخر أنه

الطاقة التي تدخل في كل ما تتضمنه كلمة حب.. الحب الذي يستهدف الاتصال

الجنسي وحب الوالدين والأطفال والأصدقاء والإنسانية (د. سامي محمد علي)

(2) Evaluation of the Scale.

كان هناك (٥٠) مفحوصاً من هيئة التمريض من الجنسين، أما الباقي فكانوا من الموظفين الكتابيين وأمناء المعامل (المختبرات) وأفراد من هيئة التغذية بالمستشفى Catering Staff. ولقد اتخذ الحذر الشديد لتحسين المفحوصين من إغفال ذكر أسمائهم Anonymity للتقليل من الميل نحو تزيف Falsify درجاتهم.

ولقد بلغ عدد أفراد مجموعة الأسوياء (٢٠٠) مفحوص متوسط درجاتهم (٦, ٢٢). ومن بين هؤلاء (٧٨) ذكر كان متوسط درجاتهم (٥, ٣٨)، (١٢٢) أنثى بلغ متوسط درجاتهن (٦, ٧٥) وتبين من تحليل التباين أن الفرق بين متوسطي درجات الذكور والإناث في عينة الأسوياء غير دال Not Significant حيث بلغت قيمة النسبة الفائية (F. = 3, (٣, ٥٩) (P. > 0.05). أما عينة المرضى فكان عددها (١٠٠) مريض منهم (٧٢) أنثى متوسط درجاتهن (٢٤, ٧٢) بانحراف معياري قدره (٥, ٢٥). وكان عدد الذكور (٢٨) مريضاً متوسط درجاتهم (٢٤, ٠٠) بانحراف معياري قدره (٥, ٣٣). وتبين من تحليل التباين لمتوسط درجات الذكور والإناث من المرضى أنه لا توجد دلالة للفرق بين المتوسطين (F. ratio < 1). أما الفرق بين متوسطي درجات الأسوياء والمرضى فقد كان له دلالة مرتفعة. والجدول التالي يبين توزيع درجات قائمة الاكتئاب على عينة الأسوياء التي يبلغ عدد أفرادها (٢٠٠) فرد، وعينة المرضى التي يبلغ عدد أفرادها (١٠٠) مريض.

(١) جدول توزيع الدرجات

الدرجات		العينة							
صفر-٤	٥-٩	١٠-١٤	١٥-١٦	١٧-٢١	٢٢-٢٦	٢٧-٣١	٣١-٣٦		
صفر	صفر	٣	٣	٢٥	٣٣	٢٥	١١	مرضى (١٠٠)	
٩٧	٦٥	٢٣	٤	٨	٣	صفر	صفر	أسوياء (٢٠٠)	

ومن الملاحظ أن هناك تداخلاً بسيطاً، إذا ما اتجهنا نحو المقارنة، فالدرجة (١٥/١٤) تمثل جداً فاصلاً فقط لحوالي (٢٣٪) من المرضى وأيضاً (١٥) مفحوصاً من الأسوياء بنسبة (٧,٥٪) غير مصنفين Misclas-sified والدرجة (١٦/١٥) تمثل حدًا فاصل، وأربعة من المرضى بنسبة (٤٪) وعدد (١٥) من الأسوياء بنسبة (٧,٥٪) غير مصنفين.

أما الطريقة الثانية للصدق، فهي مقارنة القائمة بمقياس هاملتون للاكتئاب. الذي يغطي المدى الكلي لأعراض المرض (هاملتون ١٩٦٧). وللتأكد من أن مدى واقياً لحدوث المرض قد غطى، لذلك فإن بعض المرضى قد قيموا قبل الشفاء والبعض الآخر قد تم تقييمه خلال عملية (العلاج) Recovery الاستشفاء. ولقد تمت التقييمات على مقياس التقدير عن طريق مقيمين Assessors ليسوا على معرفة بدرجة التقدير الذاتي للمرضى على القائمة. وكلا النمطين من التقييم قد أجريا في وقت واحد، وبعض المرضى أكملوا القائمة قبل والبعض الآخر قد أكمل بعد. وكان التقييم قد تم على مقياس هاملتون. وكانت قيمة معامل الارتباط بين القائمة ومقياس هاملتون لعدد (٤٦) مريضاً يساوي (+٠,٨٧) (انظر الرسم)

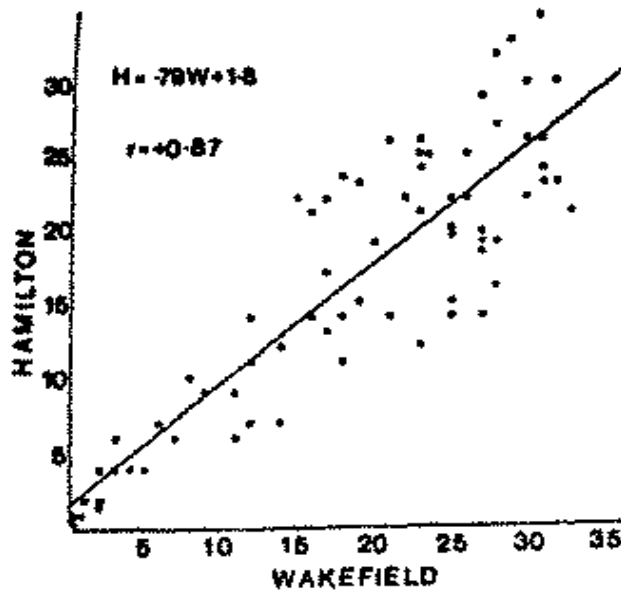

شكل رقم (١) يوضح الارتباط بين قائمة واكفيلد ومقياس هاملتون

وبوضوح وسبب المدى الأضيق للدرجات، فإن الارتباط كان منخفضاً وكان التقييم قاصراً Onfined فقط على مجموعة المرضى قبل العلاج. لذلك فإن هذا الشكل ينبغي أن يعتبر كممثل أقصى.. ومع ذلك، وهذا ما يلاحظ بشدة وينبغي أن يوضع في الاعتبار، أن مقياس التقدير يتضمن أعراضاً فيزيقية للاكتئاب والقلق، وأيضاً بعض الأعراض الأخرى مثل توهم المرضى وفقدان الاستبصار، والتي من الأهمية، ينبغي أن تكون مستبعدة من القائمة. وإذا شطب Deleted العبارات الجسمية Somatic Items من مقياس التقدير، فإن معامل الارتباط بين المقياس وقائمة التقدير الذاتي يرتفع إلى (٠,٨٩). وفي الحقيقة أن هذا الارتباط إلى حد كبير هو من البراهين من أن قليلاً قد فقد من جراء حذف الأعراض الجسمية Somatic Symptoms من القائمة.

الثبات Reliability :

ومن الأهمية أن نعرف أن الثبات بطريقة إعادة التطابق له دلالة، حيث أن هذه الأشكال على سبيل المثال، هي الأساس للتقدير، سواء كان تغييراً في الدرجة أو في نتيجة العلاج. ومصدراً كبيراً للخطأ، ويكون ذلك صادقاً على وجه الخصوص في الاختبار القصير، هو تلويث Contamination الدرجة الحاصل عليها المريض في التطبيق الثاني عند استدعائه لاستجابته الداخلية. وبوضوح فإن هذا يمكن انقاصه^(١) بزيادة الفترة ما بين التقييم الأول والتقييم الثاني، ولكن هذا يدخل مصدراً آخر للخطأ مثل أن تكون حالة المريض قد تغيرت. لكن محاولة لتفادي هذه الصعوبات قد تم، ذلك بسؤال المرضى أن يملؤا قوائمهم Forms مباشرة قبل تعرضهم للـ ECT^(٢) والمرضى قد سؤئلوا بعد ذلك afterwords إذا كانوا يستطيعون تذكر ماذا

(١) ينقص Diminished بوضوح - يثبت - يبرهن Demonstrates

(٢) Ect هو Electro - Convulsive Therapy علاج الرجفة الكهربائية.

كتبوا في محاورتهم الأولى، ولكن في الحقيقة فإن قليلا منهم أمكنه هذا يقينا Certainty. ذلك أن الـ ECT تؤدي إلى تغيير في الأعراض، وهذا سوف يقود إلى خفض الثبات. وهذا التأثير قد خفض باستخدام عينات مختارة، تتألف من المرضى الذين كانوا في حاجة إلى ست جلسات للـ ECT على الأقل لإحداث التحسن. والمبرر لهذا أن المرضى الذين يتطلب علاجهم ست جلسات أو أكثر للشفاء، أقل احتمالا في أن يخبروا علامات التغيير في حالاتهم الطب نفسية بين علاجهم الأول والثاني من المرضى الذين يشفون بعد عدد أقل من الرجفات Convulsions، أي الصدمات الكهربائية.

والنتيجة النهائية لهذه، أن معامل الثبات بإعادة التطبيق كان يساوي (0.68). وكانت عينة التطبيق عبارة عن (٢٥) حالة، وأن مدى الدرجات قبل جلسة العلاج الأولى بالـ ECT كان (٣٣ إلى ١٥) وقبل جلسة العلاج الثانية كان المدى بين (٣٤ إلى ١٠٠). ومن العدل أن نقول أن هذه الصورة Figure من المحتمل أنها الحد الأدنى.

ومن الأهمية أن نشير إلى أن كل العبارات التي استخدمت في أي قائمة من هذا النوع هي إضافة لها دلالتها للدرجة الكلية للمرض، وكما أن المرضى يشفون فإنهم يتجهون لأن تكون درجاتهم منخفضة على هذه العبارات.

ويوضح الجدول (٢) جملة Summated الدرجات في بداية ونهاية علاج يجرى لـ (٤٧) مريضا بالـ ECT. وكل المرضى عولجوا بهذا. وقيموا من قبل الأطباء في كل جلسة ذلك خلال (١٢) جلسة علاج تعرضوا لها، مع أن أغلبية المرضى استجابوا لمرات علاج أقل. وسبعة مرضى من السبع والأربعين مريضا لم يستجيبوا كلية للـ ECT (ويبقى هذا ضمن نتائج عدد من الباحثين الذين يرون أن هناك ما بين ١٠٪، ٢٠٪ معدل فشل في

علاج المرض الاكتشائي)، وإذا استبعد هؤلاء المرضى السبع، فإن الدرجات الكلية عندئذ لكل عبارة للإجابات الأربعين تبقى منخفضة وأن هذه تظهر داخل قوس Bracketed في الجدول.

جدول (٢)

بين الدرجات المجمعة للعبارة لدى عينة مكونة من ٤٧ مريضاً جرى علاجهم بـ ECT

رقم عبارة القائمة	١	٢	٣	٤	٥	٦	٧	٨	٩	١٠	١١	١٢
قبل العلاج	١٠٠	٩٩	١٠٠	١٠٠	٩٥	٨٠	٧٩	٨٥	١٢٢	١٠٣	٩٣	٨٠
بعد العلاج	١٧	٢٠	١٣	١٨	١٤	١٩	٢٢	١٣	٢٣	٢٢	٢٢	٩
	(٣)	(١١)	(٢)	(٥)	(٤)	(٧)	(٢٠)	(٦)	(٧)	(١١)	(٨)	(٣)

ومن جدول (٢) يمكن أن نلاحظ أن كل العبارات Items تضاف Contribute للدرجة الكلية للمرض، وأن الاستجابة كلها تمت على نحو مرض Satisfactorily. وأن الاستثناء الممكن كان العبارة السابقة والتي بقي المرضى متحفظين عليها بدرجة عالية بعد شفائهم من المظاهر الأخرى لاكتشائهم. ويبقى هذا مع الخبرة الإكلينيكية، حيث أن المرضى يميلون لطلب حبوب منومة^(١) حتى وبعد شفائهم. ومن الصعوبة بمكان أن ترى كيف يصاغ سؤال عن بداية الأرق لقائمة التقدير الذاتي، وبوضوح، فإذا كان السؤال ببساطة يطلب من المرضى أن يقرروا عما إذا كانوا يجدون صعوبة في أن يستغرقوا في النوم، وكثير من المرضى يعتمدون على الحبوب المنومة، وببساطة سيجيبون بـ «لا...» على الإطلاق. ومن المحتمل أن هذا السؤال سوف يستبعد إلى حد كبير... إذ عدلت القائمة.

معايير القائمة^(٢):

كانت بيانات Data عينة التقنين من المرضى قد حددت.. فمتوسط

(1) Sleeping Tablets.

(2) Inventory Norms.

سن المرضى الذكور هو (٤٦,٨) عاماً. والانحراف المعياري يبلغ (١٦,٠٠) عاماً. ومتوسط سن المرضى من الإناث يساوي (٤٢,٨) بانحراف معياري قدره (١٤,٣). ومعامل الارتباط بين العمر والدرجة موجب. وكان لدى عينة الذكور يساوي (٠,٤٨) ولدى الإناث يساوي (٠,٢٣) ولهما دلالة إحصائية عند مستوى (٠,٥)، ولقد حسبت لـ ٢٣٪ ولـ ٥٪ للتباين النسبي The Variance Respectively. وعندما يكون ذلك ضرورياً لكي يوضع في الاعتبار، فإن درجة الذكور يمكن أن تصحح بطرح Subtracting الدرجة التنبؤية من الدرجة الحقيقية. ويمكن أن يحسب هذا بمعادلة الانحدار Regression Equation. فالدرجة التنبؤية = $٠,١٦ \times \text{العمر} + ١٦,٥٢$. والتقريب المفيد هو الدرجة التنبؤية = (السن + ١٠٠) $\times ٦$ ، ومعامل الارتباط بين السن ودرجة الذكور الأسوياء يساوي (٠,٢٠) وللنساء السويات يساوي (٠,٢٤) وبالرغم من أن الأول له دلالة عند مستوى (٥٪)، فإن هذا له أهمية قليلة. ذلك أن الارتباطات تحسب فقط لـ (٤٪) ولأقل قليلاً من ٦٪ من التباين النسبي.

استخدام المقياس^(١):

وقبل كل شيء، فينبغي أن يكون واضحاً أن المقياس بلا شك أداة تشخيص. بل وإنه أكثر من ذلك، فأى مجموعة من مرضى العقل، وحتى مرضى الجسم، سوف يعطون درجات عالية عندما يطلب منهم [ككمال المقياس. وهذه الفائدة ينبغي في المقام الأول Primarily. أن تكون متصلة بقدرتها في قياس حدة الزملة الاكتئابية Depressive Syndrom لدى مرضى قد شخصوا على أنهم يعانون من هذا المرض. وقبل هذا ينبغي أن تكون أهدافها تشخيصية، ومن الضروري أن تـبرهن Demonstrate أن المرضى

(1) Use of The Scale

الذين يعانون من المرض الاكتئابى لديهم درجات لها دلالة عالية جداً تختلف عن تلك التى حصل عليها المرضى الذين يعانون من أمراض أخرى. ومن غير المحتمل إلى حد بعيد أن المرضى العقلين وأيضاً مرضى الجسم سوف يحققون درجات عالية على القائمة، مهما كانت تشخيصاتهم، والتشخيص الإكلينيكي أساساً يقدم وسيلة جيدة للمعلومات تختلف عن وصف المريض لحالته الذاتية، وفي حالات كثيرة فإن هذه المعلومات لها أهمية قصوى.

ومع ذلك ففي هذا المجال الوبائى Epidemiological Work قد يكون للمقياس استخدام، لذلك فإن بعض الحذر ينبغى أن يكون ضرورياً في تفسير النتائج. وإذا كان عدد من الأفراد معرضين Exposed لشكل من الضغط يحصلون على درجات عالية على المقياس، وقد يكون ذلك حقاً Assumed أنهم يعانون من أعراض نفسية، ولكن لا ينبغى أن نسلم بأنهم يعانون من المرض الاكتئابى، حتى وإن كان ذلك من المحتمل أن يكون لدى نسبة كبيرة منهم. وهناك احتمال Assumption له مبرره، عندما تتناول مجموعة من المرضى عقاراً له تأثيره مثل Reserpine الذى تنشأ عنه أعراض اكتئابية.

وعلى هذا فإن المقياس له قيمة خاصة في البحث الذى يستهدف التعرف على المرض الاكتئابى. كذلك يمكن أن يستخدم بطريقة عادية في المجال الإكلينيكي ترشد إلى حالة المريض. لذلك فإن السجل الجامع لتطور حالة المريض يكون له فائدة بالتأكيد إذا ما تعلق رؤية الطبيب للمريض في كل وقت أو إذا كان المريض خاضعاً للعلاج ولنقل بـ ECT ولا يمكنه مقابلة الطبيب قبل كل جلسة علاج.

ونواحي النقص في هذا المقياس واضحة لكل أصحاب الخبرة في مجال هذا العمل. وهو يقدم الآن كتحسين للمقاييس الذاتية الحالية للاضطرابات

الاكتشائية مع أن مميزاتها أكثر تقدماً. ومن غير المتوقع أن هذا المقياس سوف يحل محل المقاييس الأخرى للتقييم الذاتي. ولبعض الوقت فإن الشمول أكثر أهمية من الإيجاز. ولن نخل التقديرات Ratings محل الملاحظات الماهرة التي يمكنها أن تغطي Cover المدى الكلي للأعراض ولن تقتصر على تقدير «هنا» و«الآن».

تصحيح القائمة: (١)

يقوم التصحيح لكل عبارة على أساس الدرجات، (صفر)، (١)، (٢)، (٣) تبعاً لاستجابة محددة. وتكون الدرجة الكلية هي مجموع درجات عبارات القائمة. وتكون الدرجات للعبارات رقم (٢)، (٥)، (٧) هي (صفر) وتعطى للإجابة بـ «نعم... بالتأكيد»، وتنتهي بالدرجة (٣) والتي تعطى للإجابة «لا ليس على الإطلاق». أما العبارات الأخرى للقائمة فتبدأ بالدرجة (٣) والتي تعطى للإجابة بـ «نعم بالتأكيد» وتنتهي بالدرجة (صفر) وهذه تعطى للإجابة بـ «لا.. ليس على الإطلاق».

عينة التقنين (التطبيق):

اختيرت عينة تقنين القائمة من بين طلاب جامعة الإسكندرية من الذكور والإناث وكان عدد أفرادها (١٩١) موزعين على النحو التالي، (٦٥) طالباً، و(١٢٦) طالبة.

وقد استخدمت درجات أفراد هذه العينة من الذكور والإناث والعينة الكلية في:

١ - استخراج معاملات الصدق التمييزي للمقارنات الطرفية لدى هذه العينات الثلاثة.

٢ - استخراج معاملات الثبات للقائمة؛ طريقة التجزئة النصفية Split - Half وإعادة التطبيق. ذلك في ضوء التطبيق على العينات الثلاثة.

نتائج التطبيق:

- ثبات القائمة:

أولا - الثبات النصفى:

استخدمت عينة مكونة من (٣٣) طالباً من الفرقة الأولى بكلية السياحة، جامعة الإسكندرية، وعينة أخرى من الطالبات عددهن (٦٠) طالبة من نفس الكلية ومن نفس الفرقة للحصول على معاملات ثبات لهذه القائمة بطريقة التجزئة النصفية للقائمة^(١).

كذلك استخدمت عينة كلية (ن = ٩٣) مكونة من هاتين المجموعتين، مجموعة ذكور ومجموعة إناث.

ولقد جاءت معاملات الثبات الحقيقي بهذه الطريقة ذات دلالة إحصائية. والجدول من (١-٣) تعرض لنتائج هذه الخطوة ولهذه المعاملات.

معامل الثبات				نصفى القائمة					
بعد استخدام معادلة سيرمان/ براون		قبل استخدام معادلة سيرمان/ براون		النصف الزوجي			النصف الفردى		
د	ب	د	ب	ع	م	ن	ع	م	ن
٠,٠٠٩	٠,٨٧٤	٠,٠٠٩	٠,٧٠١	٢,٨٣	٥,٧٥	٦	٢,٢٦	٥,٨	٦

جدول رقم (١)

يوضح معامل ثبات التجزئة النصفية (فردى/ زوجى) قبل وبعد استخدام معادلة س/ب لدى عينة

الفرقة الأولى كلية السياحة (ذكور)

ن = (٣٣) ذكر

للقائمة واكتفيلد للقياس

معامل الثبات الحقيقي: (٠,٨٧٤) = (٠,٩٠٧) (٠,٠٠٩)

(١) د. عباس محمود عوض، علم النفس الإحصائي، الدار الجامعية، بيروت، لبنان، ١٩٨٤.

معامل الثبات				نصف القائمة					
بعد استخدام معادلة سيرمان/ براون		قبل استخدام معادلة سيرمان/ براون		النصف الزوجي			النصف الفردي		
ب	د	ب	د	ع	م	ن	ع	م	ن
٠,٠٠١	٠,٦٣٢	٠,٠٠١	٠,٤٦٢	٣,١٢	٦,٣٥	٦	٢,٧٩	٦,٢٥	٦

جدول رقم (٢)

يوضح معامل ثبات التجزئة النصفية (فردى/ زوجى) قبل وبعد استخدام معادلة من/ب لدى عينة
الفرقة الأولى كلية السياحة (إناث)

ن = (٦٠) أنثى

لقائمة واكتيفك للتعقيم

معامل الثبات الحقيقي: $(٠,٦٣٢) = ٠,٧٩٤ = (٠,٠٠١)$

معامل الثبات				نصف القائمة					
بعد استخدام معادلة سيرمان/ براون		قبل استخدام معادلة سيرمان/ براون		النصف الزوجي			النصف الفردي		
ب	د	ب	د	ع	م	ن	ع	م	ن
٠,٠٠١	٠,٦٩٢	٠,٠٠١	٠,٥٣٠	٣,٠٢	٦,١٣	٦	٢,٦٢	٦,٠٩	٦

جدول رقم (٣)

يوضح معامل ثبات التجزئة النصفية (فردى/ زوجى) قبل وبعد استخدام معادلة من/ب لدى عينة
الفرقة الأولى كلية السياحة

ن = (٩٣)

لقائمة واكتيفك للتعقيم

معامل الثبات الحقيقي: $(٠,٦٩٢) = ٠,٨٣١ = (٠,٠٠١)$

كما استخدمت عينة أخرى من طلاب كلية الآداب، جامعة الإسكندرية، بالفرقة الثالثة بقسم علم النفس (ن = ٩٨) تتكون من (٣٢) طالباً، و(٦٦) طالبة للحصول على معاملات ثبات أيضاً لنفس القائمة وطريقة التجزئة التصفية أيضاً. ولقد جاءت معاملات الثبات الحقيقي بهذه الطريقة ذات دلالة إحصائية والجداول من (٤-٦) تعرض لهذه المعاملات.

معامل الثبات				نصفي القائمة					
بعد استخدام معادلة سيرمان/ براون		قبل استخدام معادلة سيرمان/ براون		النصف الزوجي			النصف الفردي		
ب	د	ب	د	ع	م	ن	ع	م	ن
٠,٠٠١	٠,٨٠٦	٠,٠٠١	٠,٦٧٦	٢,٩٢	٤,٣١	٦	٣,٠٦	٤,٥٢	٦

جدول رقم (٤)

يوضح معامل ثبات التجزئة التصفية (فردى/ زوجى) قبل وبعد استخدام معادلة من اب لدى عينة الفرقة الثالثة كلية الآداب (قسم علم النفس)
ن = (٣٢) ذكر
لقائمة واكفيلد للتقييم

$$\text{معامل الثبات الحقيقي: } (٠,٨٠٦) = (٠,٨٩٧) (٠,٠٠١)$$

معامل الثبات				نصفي القائمة					
بعد استخدام معادلة سيرمان/ براون		قبل استخدام معادلة سيرمان/ براون		النصف الزوجي			النصف الفردي		
ب	د	ب	د	ع	م	ن	ع	م	ن
٠,٠٠١	٠,٨٢٥	٠,٠٠١	٠,٧٠٣	٣,٢٢	٥,٩٣	٦	٣,١١	٥,١٥	٦

جدول رقم (٥) يوضح معامل ثبات التجزئة التصفية (فردى/ زوجى) قبل وبعد استخدام معادلة من اب لدى عينة الفرقة الثالثة كلية الآداب (قسم علم النفس)
ن = (٦٦) أنثى
لقائمة واكفيلد للتقييم

$$\text{معامل الثبات الحقيقي: } (٠,٩٠٨) = (٠,٨٢٥) (٠,٠٠١)$$

معامل الثبات				نصف القائمة					
بعد استخدام معادلة سيرمان/ براون		قبل استخدام معادلة سيرمان/ براون		النصف الزوجي			النصف الفردي		
ب	د	ب	د	ع	م	ن	ع	م	ن
٠,٠٠١	٠,٨٢٠	٠,٠٠١	٠,٦٩٦	٣,٢٢	٥,٤٠	٦	٣,١٢	٤,٩٣٠	٦

جدول رقم (٦)

يوضح معامل ثبات التجزئة الاصلية (فردي/ زوجي) قبل وبعد استخدام معادلة من ا ب لدى عينة الفرقة الثالثة كلية الآداب (قسم علم النفس)

ن = (٩٨) ذكر

لقائمة واكفيلد للتقييم

معامل الثبات الحقيقي : (٠,٨٢٠) = (٠,٩٠٥) (٠,٠٠١)

ثانياً - ثبات الاستقرار:

لقد استخدمت عينة كلية الآداب من الذكور (ن = ٣٢) ومن الإناث (ن = ٦٥) ومن العينة الكلية (ن = ٩٧) لاستخراج معامل الثبات باستخدام طريقة إعادة التطبيق Test-Retest .. والجداول من (٧-٩) تبين قيمة معاملات الثبات التي توصل إليها الباحث وهي معاملات ثبات مرتفعة ولها دلالة إحصائية.

معامل ثبات الاستقرار:

(أ) لدى عينة ذكور كلية الآداب:

ب	د	التطبيق الثاني			التطبيق الأول		
		ع	م	ن	ع	م	ن
٠,٠٠١	٠,٩٢٩	٥,٨٨	٨,٩٣	٣٢	٥,٤٧	٨,٨٤	٣٢

جدول رقم (٧)

يوضح معامل ثبات الاستقرار لدى عينة كلية الآداب من الذكور

ن = (٣٢)

(ب) لدى عينة إناث كلية الآداب:

ب	د	التطبيق الثاني			التطبيق الأول		
		ع	م	ن	ع	م	ن
٠,٠٠١	٠,٨٩٩	٥,٣٧	١٠,٨٠	٦٥	٥,٨٨	١١,١٣	٦٥

جدول رقم (٨)

يوضح معامل ثبات الاستقرار لدى عينة كلية الآداب من الإناث

ن = (٦٥)

(ج) لدى عينة كلية الآداب الكلية:

ب	د	التطبيق الثاني			التطبيق الأول		
		ع	م	ن	ع	م	ن
٠,٠٠١	٠,٩٠٩	٥,٦١	١٠,١٨	٩٧	٥,٨٥	١٠,٣٨	٩٧

جدول رقم (٩)

يوضح معامل ثبات الاستقرار لدى العينة الكلية بقسم علم النفس بكلية الآداب

ن = (٩٧)

صدق القائمة:

لقد تم استخدام طريقة الصدق التمييزي^(١) للمقارنة الطرفية The Comparison of Extreme Group للحصول على معاملات الصدق للقائمة لدى عينات ثلاث:

العينة الأولى، وهي عينة الذكور (ن = ٦٥)

والعينة الثانية، وهي عينة الإناث (ن = ١٢٦)

والعينة الثالثة، وهي العينة الكلية (ن = ١٩١)

والجداول من (١٠-١٢) توضح معاملات الصدق التمييزي، ومنها يتبين أن جميع معاملات الصدق التي حصلنا عليها لها دلالة احصائية.

الدلالة	ت	(٢٧) الأدنى			(٢٧) الأقصى		
		ع	م	ن	ع	م	ن
٠,٠٠١	١٢,٠٥٨	٧,٠٣	٤,٥٢	١٧	٣,٦٣	١٦,٩٤	١٧

جدول رقم (١٠)

يوضح معامل الصدق التمييزي لمقارنة الفروق الطرفية لقائمة واكفيلد لدى عينة الذكور
(ن = ٦٥)

الدلالة	ت	(٢٧) الأدنى			(٢٧) الأقصى		
		ع	م	ن	ع	م	ن
٠,٠٠١	١٧,٢٤٣	١,٥٧	٥,٧٣	٣٤	٤,٠٩	١٨,٨٨	٣٤

جدول رقم (١١)

يوضح معامل الصدق التمييزي لمقارنة الفروق الطرفية لقائمة واكفيلد لدى عينة الإناث
(ن = ١٢٦)

(١) نؤاد البهي السيد، الإحصاء وقياس العقل البشري، ص ١٥٧-١٩٧١.

الدرجة	ت	(٢٧) الأدنى			(٢٧) الأعلى		
		ع	م	ن	ع	م	ن
٠,٠٠١	٢٠,٥٢٥	١,٨٣	٥,٣٣	٥١	٤,٠٥	١٨,٢٣	٥١

جدول رقم (١٢)

يوضح معامل الصدق التمييزي لمقارنة الفروق الطرفية لقائمة واكفيلد لدى العينة الكلية

ن = (١٩٩)

احتمالات الإجابة والتمثيل البياني لتكرارات الدرجات

لقد وضعت جداول (١٢-١٦) لاحتمالات الإجابة في ضوء تكرار الدرجات والنسب المئوية لها بالنسبة لمفردات القائمة ذلك بالنسبة لعينتي طلاب كلية السياحة (ن = ٩٣) وطلاب كلية الآداب (ن = ٩٨) إضافة إلى العينات الفرعية ذكور الكليتين (ن = ٦٥) وإناث الكليتين (ن = ١٢٦).

ونلاحظ أن احتمالات الإجابة (من صفر إلى ٣) أو العكس أي من (٣ إلى صفر). وأن مفردات القائمة ١٢ مفردة أو عبارة Item. إضافة إلى وضع أشكال (٢-٧) للتمثيل البياني لتكرار درجات مفردات القائمة بالنسبة لكافة العينات أيضاً.

بيانات الأجر								
٣		٢		١		مكرر		الدرجات المفردات
ز	ك	ز	ك	ز	ك	ز	ك	
100	٢	٣,٢٨	١٣	٢,٢٧	٩	٢,٢٧	٩	١
100	٢	١,٢٦	٥	٢,٥٢	١٠	٤,٠٤	١٦	٢
100	٢	١,٥١	٦	٢,٥٢	١٠	٣,٧٨	١٥	٣
١,٢٦	٥	٢,٧٧	١١	١,٠١	٤	٣,٢٨	١٣	٤
مكرر	مكرر	٢,٥٢	١٠	٣,٠٣	١٢	٢,٧٧	١١	٥
١,٥١	٦	٢,٧٧	١١	٢,٠٢	٨	٢,٠٢	٨	٦
٥,٢٥	١	٥,٥٠	٢	١,٧٦	٧	٥,٨٠	٢٣	٧
٥,٢٥	١	١,٢٦	٥	١,٠١	٤	٥,٨٠	٢٣	٨
100	٢	٢,٥٢	١٠	٣,٧٨	١٥	١,٥١	٦	٩
٥,٧٥	٣	٣,٠٣	١٢	١,٧٦	٧	٢,٧٧	١١	١٠
٥,٥٠	٢	٢,٥٢	١٠	٢,٢٧	٩	٣,٠٣	١٢	١١
٥,٢٥	١	١,٢٦	٥	١,٠١	٤	٥,٨٠	٢٣	١٢

جدول رقم (١٣)

يوضح تكرارات الدرجات والنسب المئوية لها بالنسبة لمفردات قائمة واكثليد للتقييم لدى عينة

دكتور كلية السياحة

٥ = (٣٣)

بيانات الأجور								
٣		٢		١		صفر		الدرجات
ز	ك	ز	ك	ز	ك	ز	ك	المفردات
٠,٤١	٣	٣,٨٨	٢٨	٢,٠٨	١٥	١,٩٤	١٤	١
٠,١٣	١	١,١١	٨	٢,٥٠	١٨	٤,٥٨	٣٣	٢
٠,٤١	٣	٢,٢٢	١٦	٢,٧٧	٢٠	٢,١٩	٢١	٣
٠,٨٢	٦	٤,٠٢	٢٩	٢,٣٦	١٧	١,١١	٨	٤
٠,٦٩	٥	٢,٠٨	١٥	٢,٩١	٢١	٢,٦٣	١٩	٥
٠,٨٢	٦	٢,٥٠	١٨	٢,٣٦	١٧	٢,٦٣	١٩	٦
٠,١٣	١	٠,٩٧	٧	١,١١	٨	٦,١١	٤٤	٧
٠,٦٩	٥	١,٨٠	١٣	١,٦٦	١٢	٤,١٦	٣٠	٨
٠,٨٢	٦	١,٦٦	١٢	٢,٥٠	١٨	٣,٣٣	٢٤	٩
٠,٥٥	٤	٢,٩١	٢١	٢,٧٧	٢٠	٢,٠٨	١٥	١٠
٠,٨٢	٦	٢,٦٣	١٩	٣,٨٨	٢٨	٠,٩٧	٧	١١
صفر	صفر	٢,٧٧	٢٠	٢,٠٨	١٥	٣,٤٧	٢٥	١٢

جدول رقم (١٤)

يوضح تكرارات الدرجات والنسب المئوية لها بالنسبة لمفردات قائمة وإكثبات للتقييم لدى هيئة
إتات كلية السياحة

ن = (٦٠)

بيانات الأجناس								
٣		٢		١		صفر		الدرجات
ز	ك	ز	ك	ز	ك	ز	ك	المفردات
٠,٥٢	٢	١,٥٦	٦	٢,٦٤	١٤	٢,٦٠	١٠	١
صفر	صفر	٠,٥٢	٢	٢,٣٤	٩	٥,٤٦	٢١	٢
صفر	صفر	١,٠٤	٤	٢,٦٠	١٠	٤,٦٨	١٨	٣
٠,٥٢	صفر	١,٣٠	٥	٢,١٢	١٢	٢,٩٠	١٥	٤
٠,٥٢	٢	١,٠٤	٤	٢,٣٤	٩	٤,٤٢	١٧	٥
١,٣٠	٥	٢,٦٠	١٠	٢,٦٠	١٠	١,٨٢	٧	٦
٠,٥٢	٢	٠,٢٦	١	١,٨٢	٧	٥,٧٢	٢٢	٧
صفر	صفر	٠,٧٨	٣	١,٣٠	٥	٦,٢٥	٢٤	٨
٠,٢٦	١	١,٥٦	٦	٢,٦٠	١٠	٢,٩٠	١٥	٩
٠,٢٦	١	٠,٧٨	٣	٢,١٢	١٢	٤,١٦	١٦	١٠
١,٠٤	٤	٠,٥٢	٢	٢,٩٠	١٥	٢,٨٦	١١	١١
٠,٥٢	٢	١,٥٦	٦	١,٨٢	٧	٤,٤٢	١٧	١٢

جدول رقم (١٥)

يوضح تكرارات الدرجات والنسب المئوية لها بالنسبة لمفردات قائمة واكفيلد للتقييم لدى عينة

ذكور كلية الآداب

ن = (٣٢)

بيانات الأجر								
٣		٢		١		مكرر		الدرجات المفردات
ز	ك	ز	ك	ز	ك	ز	ك	
-٠,٢٥	٢	١,٨٩	١٥	٢,٢٨	٢٦	٢,٩٠	٢٣	١
-٠,٦٣	٥	-٠,٨٨	٧	٢,٣٩	١٩	٤,٤١	٣٥	٢
-٠,٣٧	٣	٢,٢٧	١٨	٢,٣٩	١٩	٢,٢٨	٢٦	٣
١,٠١	٨	٢,٦٥	٢١	٢,٠٣	٢٤	١,٦٤	١٣	٤
-٠,١٢	١	١,٣٨	١١	٢,٥٢	٢٠	٤,٢٩	٣٤	٥
-٠,٧٥	٦	٢,١٤	١٧	٢,٥٢	٢٠	٢,٩٠	٢٣	٦
-٠,٥٠	٤	١,٢٦	١٠	١,٨٩	١٥	٤,٦٧	٣٧	٧
-٠,٨٨	٧	١,٢٦	١٠	٢,٦٥	٢١	٢,٥٣	٢٨	٨
-٠,٣٧	٣	١,٣٨	١١	٢,٢٧	١٨	٤,٢٩	٣٤	٩
-٠,٢٥	٢	٢,٥٢	٢٠	٢,٣٩	١٩	٢,١٥	٢٥	١٠
-٠,٣٧	٣	١,٧٦	١٤	٢,٧٨	٣٠	٢,٣٩	١٩	١١
-٠,٥٠	٤	١,٦٤	١٣	١,٧٦	١٤	٤,٤١	٣٥	١٢

جدول رقم (١٦)

يوضح تكرارات الدرجات والنسب المتوية لها بالنسبة لمفردات قائمة واكفيلد للتقييم لدى عمدة
إناث كلية الآداب

ن = (٦٦)

—	٠
---	١
***	٢
---	٣

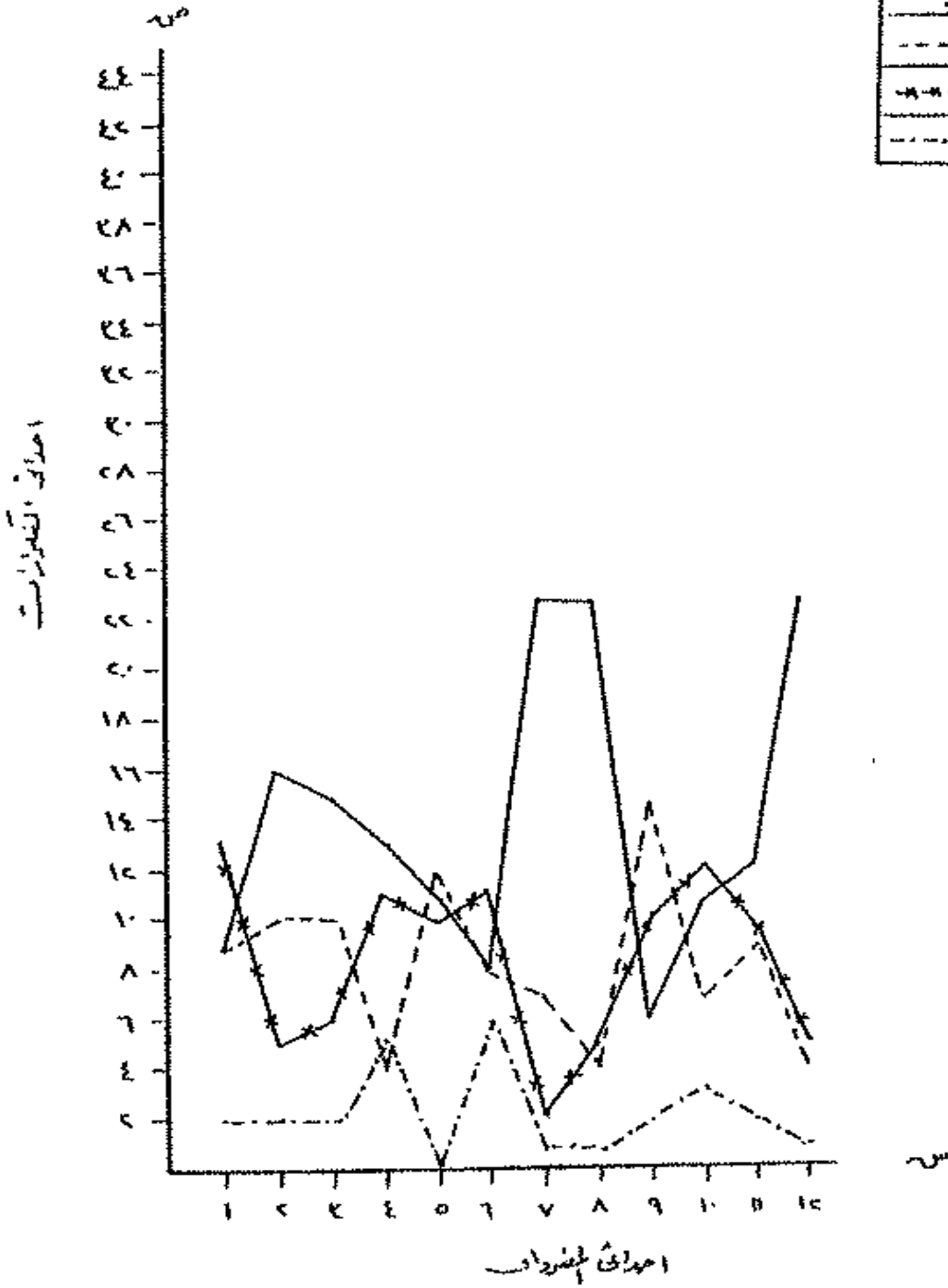

شكل رقم (٢)

يوضح التمثيل البياني لتكرارات درجات مفردات قائمة واكفيلك للتقديم

لدى عينة ذكور ٣٤ سنة الى ٤٠ سنة

ن = (٣٤)

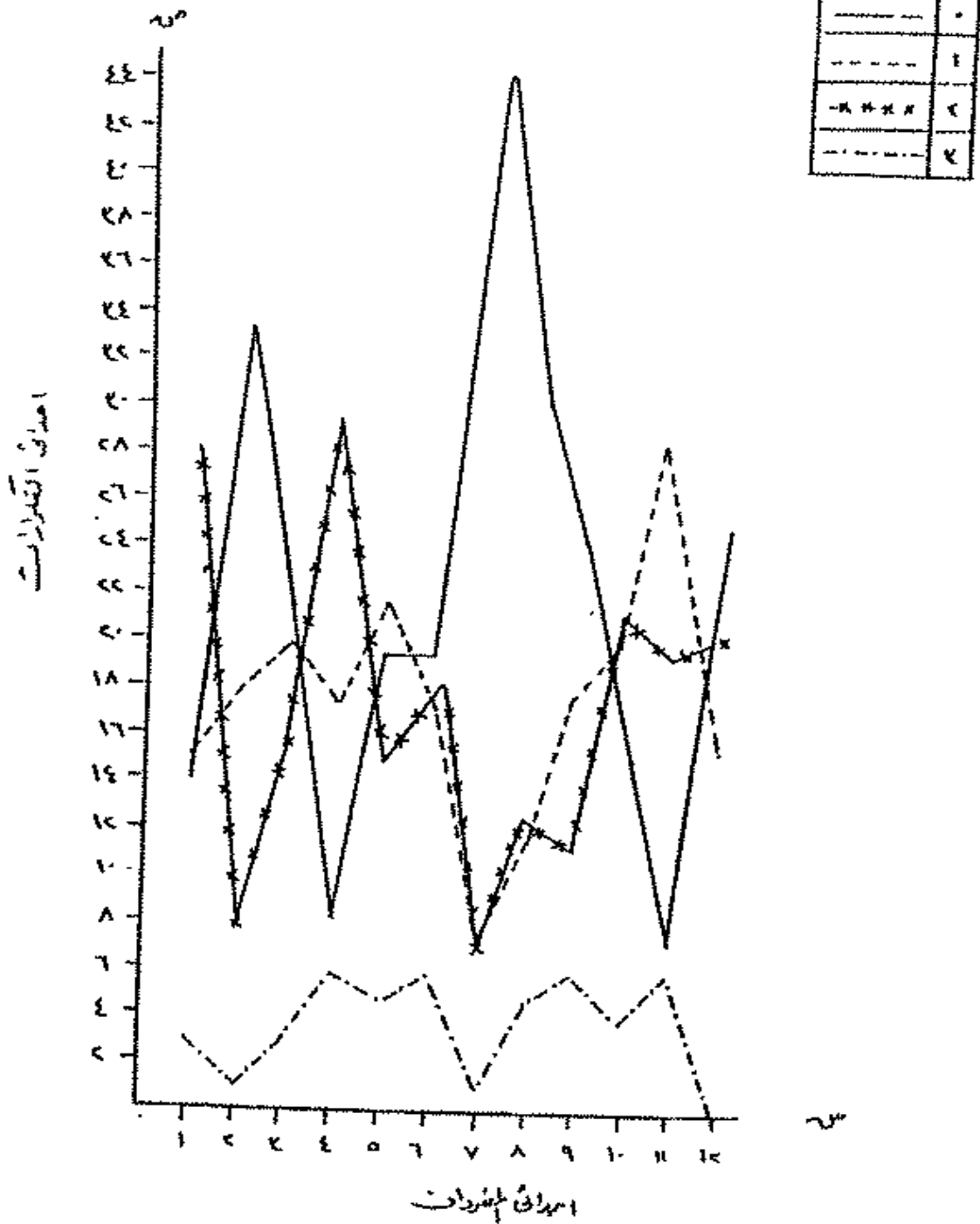

شكل رقم (٣)

بوضح التمثيل البياني لتكرارات درجات مبردات قائمة وإكمله للتقييم

لدى هيئة إناث كلية السياحة

ن = (٦٠)

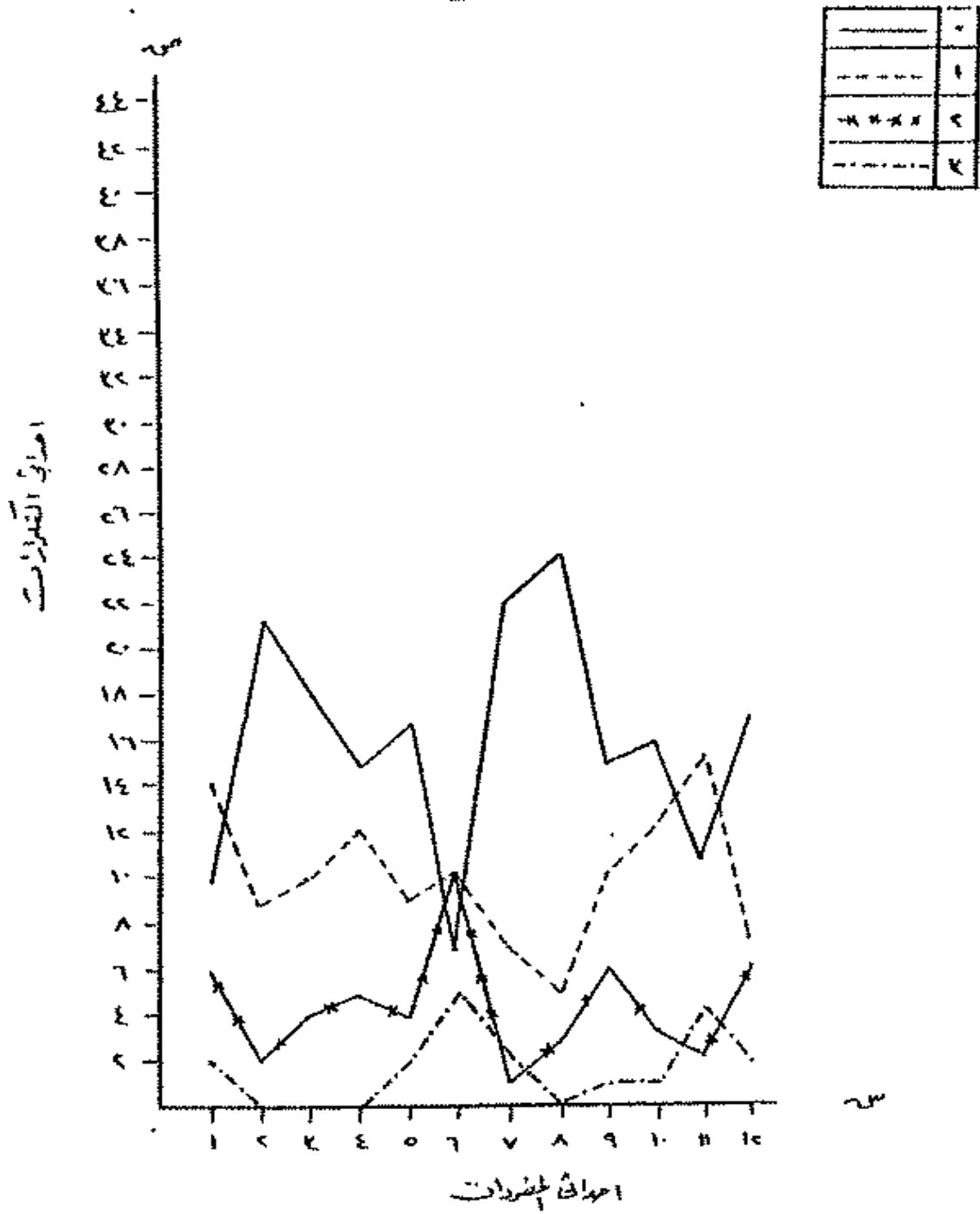

شكل رقم (٤)

يوضح التمثيل البياني لتكرارات درجات مفردات قائمة واكليفه للتقييم

لدى عينة ذكر كلية الآداب

ن = (٣٢)

—	٠
- - - -	١
* * * *	٢٠
· · · ·	٢

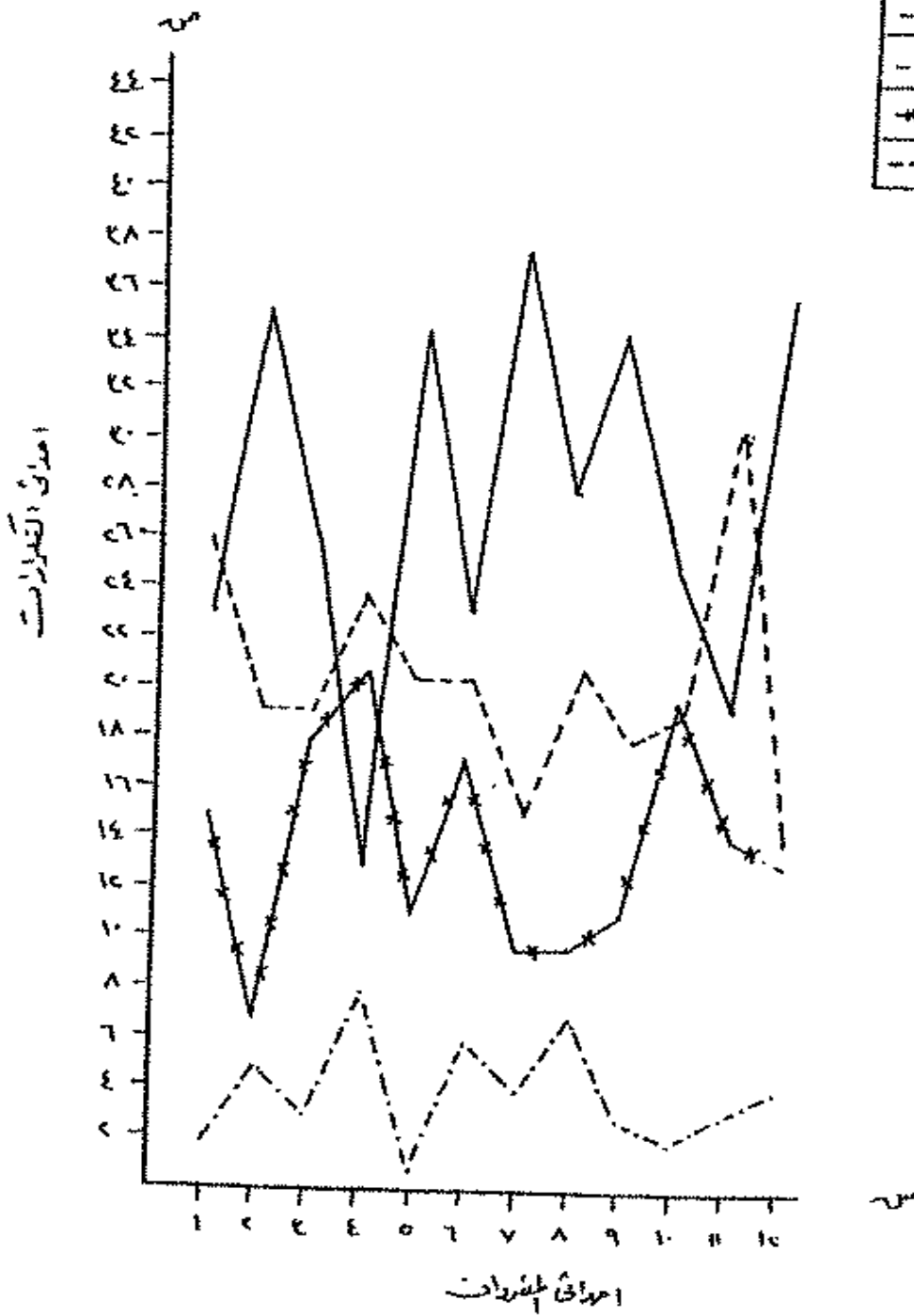

شكل رقم (٥)

يوضح التمثيل البياني لتكرارات درجات مفردات قائمة واكفيلد للتقديم
لدى عينة إناث كلية الآداب

ن = (٩٦)

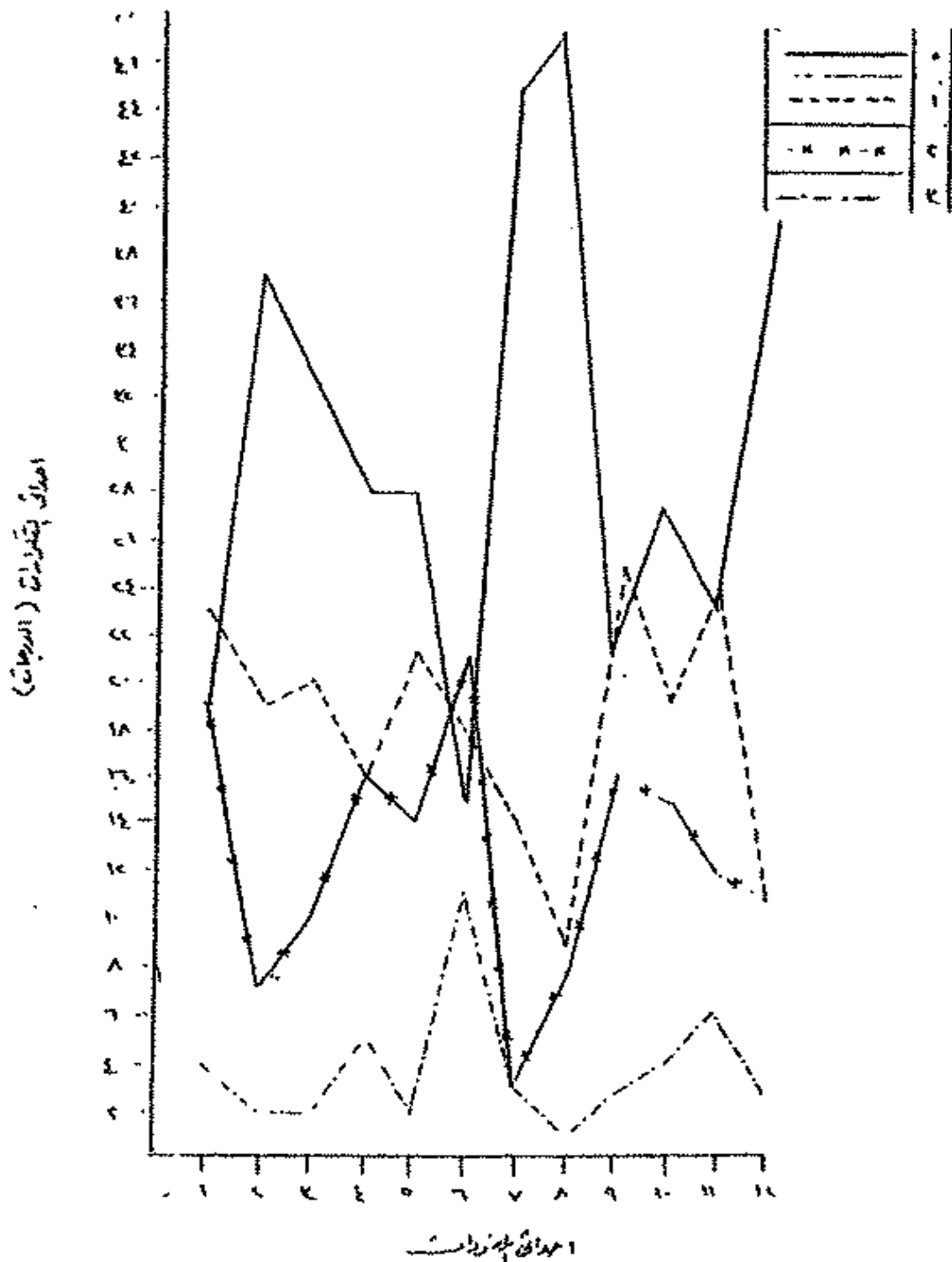

شكل رقم (٦)
 يوضح التمثيل البياني لتكرارات درجات مفردات قائمة واكفيلده التقييم
 لدى عينة الذكور الكلية
 ن = (٦٥)

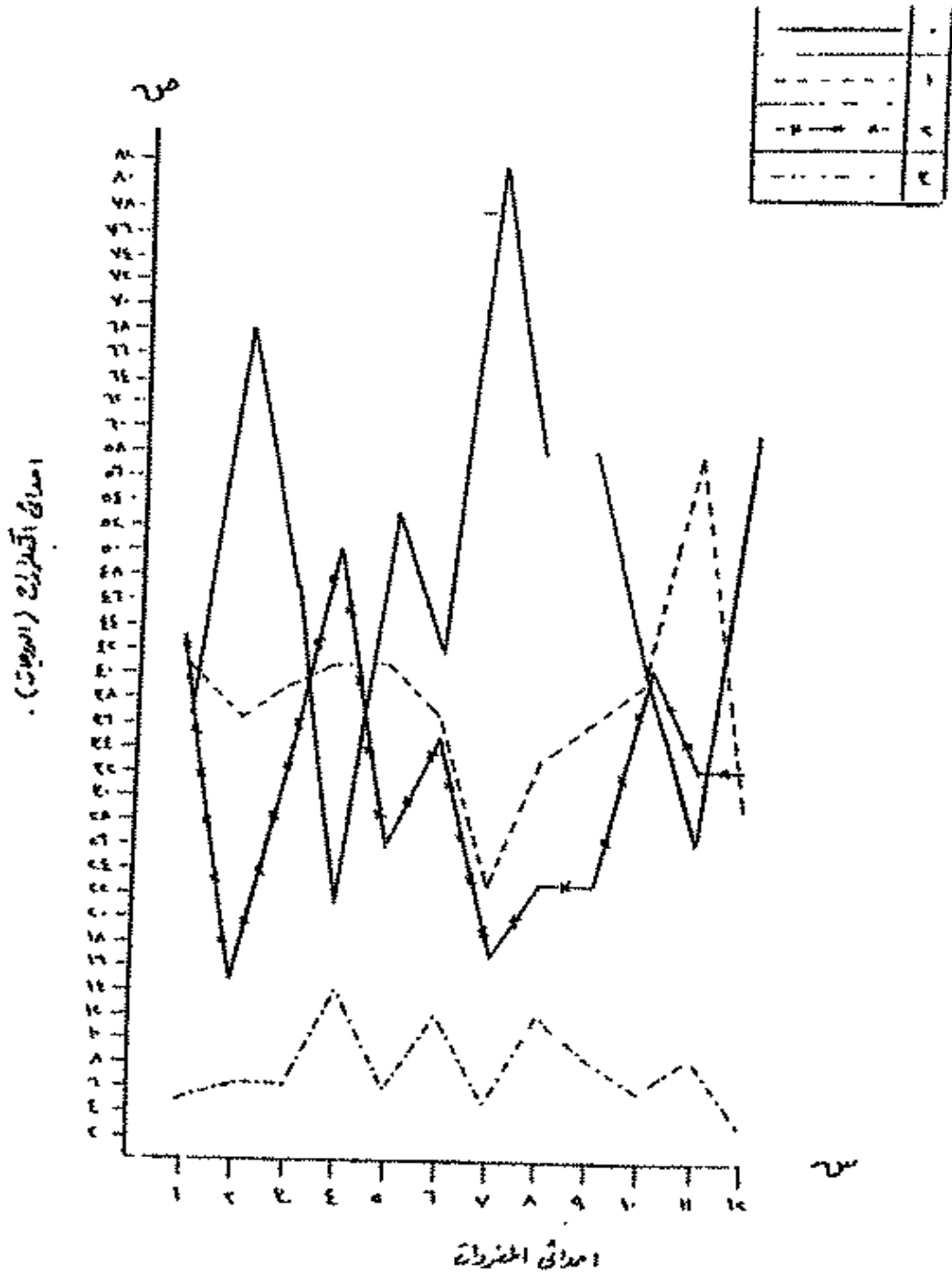

شكل رقم (٧)

يوضح الصيغ التالي تكرارات درجات مفردات قائمة واكتفيلك للتقييم

لدى عينة الإناث الكلية

ن = (١٢٦)

الفروق الجنسية في الاكتئاب:

لقد تم استخدام اختبار «ت» L. Test لإبراز حقيقة الفروق الجنسية في الاكتئاب بين عيتى ذكور كليتى السياحة والآداب (ن = ٦٥) وإناث نفس الكليتين (ن = ١٢٦). ولقد كانت قيمة «ت» تساوى (١,٨٩٣) وهى غير ذى دلالة عند أى من مستويات الدلالة. والجدول رقم (١٧) يبرز هذه الصورة.

الدلالة	ت	جملة عينة الإناث			جملة عينة الذكور		
		ع	م	ن	ع	م	ن
غير دالة	١,٨٩٣	٥,٥٤	١١,٨٠	١٢٦	٥,٢٥	١٠,٢٣	٦٥

جدول رقم (١٧)

يوضح قيمة اختبار (ت) لدلالة الفرق بين متوسط درجات الذكور والإناث على قائمة واكهلند للتقييم
ن = (٣٢)

خاتمة:

يتضح مما تقدم بجلاء:

- ١ - أن الاختبار قد أبرز عدم وجود فروق جنسية في الاكتئاب فى ضوء العينة التى تم عليها التطبيق.
- ٢ - أن الاختبار ثابت وصادق.
- ٣ - أن الاختبار يعتبر فى ضوء هذه العينة أنه اختبار تنطبق عليه شروط الاختبار السيكولوجى الجيد.

قائمة واكفيلد للتقييم الذاتى للاكتساب

وضع

R.P. Snaith, S.N. Ahmed, S. Mehta & Max Hamilton

إعداد

دكتور عباس محمود عوض

أستاذ ورئيس قسم علم النفس
بكلية الآداب - جامعة الإسكندرية

أرجو أن تقرأ كل عبارة من العبارات التالية كل على حدة وبمناية، وأن تضع علامة (✓) أمام العبارة التي ترى أنها تصف حالتك الآن، لا حالتك قبل ذلك ولا ما تبغى أن تكون حالتك عليه.

١ - أشعر باليأس والحزن.

- نعم بالتأكيد
- لا ليس كثيراً
- نعم أحياناً
- لا على الإطلاق

٢ - أجد ذلك سهلاً أن أفعل ما اعتدت عليه.

- نعم بالتأكيد
- لا ليس كثيراً
- نعم أحياناً
- لا على الإطلاق

٣ - أشعر بالخوف أو الذعر لفترة قصيرة دون سبب ظاهر.

- نعم بالتأكيد
- لا ليس كثيراً
- نعم أحياناً
- لا على الإطلاق

٤ - أتعرض لنوبات بكاء أو اشعر بالرغبة في البكاء.

- نعم بالتأكيد
- لا ليس كثيراً
- نعم أحياناً
- لا على الإطلاق

٥ - ما زلت أستمتع بالأشياء التي اعتدت عليها.

- نعم بالتأكيد
- لا ليس كثيراً
- نعم أحياناً
- لا على الإطلاق

٦ - لست مستريحاً ولا أستطيع أن أبقى ساكناً.

- نعم بالتأكيد
- لا ليس كثيراً
- نعم أحياناً
- لا على الإطلاق

٧ - أستغرق في النوم دون أن أتعاطى حبوباً منومة.

- نعم بالتأكيد
- لا ليس كثيراً
- نعم أحياناً
- لا على الإطلاق

٨ - أشعر بالقلق عندما أخرج من المنزل بمفردي.

- نعم بالتأكيد
- لا ليس كثيراً
- نعم أحياناً.
- لا على الإطلاق

٩ - لقد فقدت الاهتمام بالأشياء.

- نعم بالتأكيد
- لا ليس كثيراً
- نعم أحياناً.
- لا على الإطلاق

١٠ - أشعر بالتعب دون سبب ظاهر.

- نعم بالتأكيد
- لا ليس كثيراً
- نعم أحياناً.
- لا على الإطلاق

١١ - أنا قابل للاستشارة أكثر من الطبيعي.

- نعم بالتأكيد
- لا ليس كثيراً
- نعم أحياناً.
- لا على الإطلاق

١٢ - أستيقظ أول الليل ثم أنام نومًا مضطربًا بقية الليل.

- نعم بالتأكيد
- لا ليس كثيراً
- نعم أحياناً.
- لا على الإطلاق

المراجع

أولا - المراجع الأجنبية:

1. Beck, A.T. (1967), *Depression: Clinical, Experimental, and Theoretical Aspects*, Harper and Row: New York.
- Beck, A.T., Ward, C.H., Mendelson, M. Mock, J., and Erbaugh, J. (1961), *An Inventory for Measuring Depression*, *Archives of General Psychiatry*, 4, 561-571.
- Clyde, D. J. (1961), *Clyde Mood Scale*, George Washington University, Washington, D.C.
- Comrey, A. L. (1957) , *A Factor Analysis of Items of the MMPI Depression Scale*, *Educational and Psychological Measurement*, 17, 578-585.
- Costello, C.G. and Comrey, A.L. (1967) , *Scale fo Measureing Depression and Anxiety*, *Journal of Psychology*, 66, 303-313.
- Hamilton, M. (1967), *Development of a Rating Scale for Primary Depressive Illness*, *British Journal of Social and Clinical Psychology*, 6, 278-296.
- Hunt, S.M., Singer, K., and Cobb, S. (1967), *Components of Depression. Identified from a Self-rating depression inventory for survey use*. *Archives of General Psychiatry*, 16, 441-447.
- Lewis, A.J. (1934) *Melancholia, A Clinical Survey of Depressive States*. *Journal of Mental Science*, 80, 227-378.

Zinkin, S. and Birchnell, J. (1968), Unilateral Electroconvulsive Therapy: Its effects on memory and its therapeutic efficacy. *British Journal of Psychiatry*, 114, 973-988.

Zuckerman, M. and Lubin, B. (1965), Manual for Multiple Affect Adjective Check List. Educational and Industrial Testing Service: San Diego, California.

Zung, W. W. K. (1965), A Self Rating Depression Scale, *Archives of General Psychiatry*, 12, 63-70.

ثانياً - المراجع العربية:

- ١ - عباس محمود عوض، علم النفس الإحصائي، الدار الجامعية، بيروت، لبنان ١٩٨٤.
- ٢ - فؤاد البهي السيد، الإحصاء وقياس العقل البشري، دار الفكر العربي، القاهرة ١٩٧١.

**كراسة تعليمات
اختبار التوافق العام والمهني
للراشدين**

وضع

Hugh M. Bell

إعداد

دكتور عباس محمود عوض

أستاذ ورئيس قسم علم النفس

بكلية الآداب - جامعة الإسكندرية

الفصل العاشر اختبار التوافق العام والمهني،

- كراسة التعليمات.
- كراسة الأسئلة.
- دراسة عاملية لاختبار التوافق العام والمهني في المجتمع اللبناني.
- دراسة عاملية لاختبار التوافق العام والمهني في ضوء متغير السن لدى عينة مصرية.

اختبار التوافق العام والمهني وللراشدين»

يتكون هذا الاختبار من خمس مقاييس مستقلة للتوافق الشخصي والاجتماعي وهي:

Home Adjustment	(أ) التوافق المنزلي
Health Adjustment	(ب) التوافق الصحي
Social Adjustment	(ج) التوافق الاجتماعي
Emotional Adjustment	(د) التوافق الانفعالي
Vocational Adjustment	(هـ) التوافق المهني

ويمتاز هذا الاختبار بإمكانية تطبيقه على كل من الجنسين بطريقة فردية أو جماعية، كما أن قياس هذه الطرز Types الخمس من التوافق بقائمة واحدة يسمح بتحديد دقيق لل صعوبات التوافقية التي يعاني منها الفرد في مجال معين. ذلك أن وجود الحروف (أ)، (ب)، (ج)، (د)، (هـ) التي ترمز لمقاييس الاختبار إلى جانب كل سؤال من كراسة الأسئلة، إنما يساعد المرشد النفسي Counsellor على هذا.

كما يمكن استخدام الدرجة الكلية التي يحصل عليها الفرد «المفحوص» Testee في هذا الاختبار للتعرف على درجة توافقه العام. وتدل درجة الفرد في مقياس معين على توافقه أو عدم توافقه في هذا المقياس وسماته الشخصية والانفعالية التي يتميز بها.

فالأفراد الذين يحصلون على درجات عالية في مقياس التوافق المنزلي ينزعون لأن يكونوا غير متوافقين في المحيط العائلي الذين يعيشون فيه، بينما تدل الدرجات المنخفضة Low Scores على عكس ذلك أي على التوافق الحسن في الحياة المنزلية.

وتشير الدرجات العالية في مقياس التوافق الصحي على سوء التوافق من

الناحية الصحية، وتدل الدرجات المنخفضة على التوافق الحسن في هذه
الناحية.

وينزع الأفراد الذين يحصلون على درجات عالية في مقياس التوافق
الاجتماعى إلى الخضوع والانسحاب فى اتصالاتهم الاجتماعية فى حين
يميل أولئك الذين يحصلون على درجات منخفضة فى هذا المقياس إلى
السيطرة والعدوانية فى اتصالاتهم الاجتماعية. والأفراد الذين يحصلون على
درجات عالية فى مقياس التوافق الانفعالى ينزعون إلى عدم الثبات فى
حياتهم الانفعالية، بمعنى أنهم لا يتصفون بالرصانة الانفعالية وتبين
الدرجات المنخفضة أن الحاصلين عليها نمتاز حياتهم الانفعالية بالثبات
والرصانة الانفعالية، أى أنهم عكس أصحاب الدرجات العالية فى هذا
المقياس.

والدرجات العالية التى يحصل عليها الأفراد فى مقياس التوافق المهنى
تبين أن لدى هؤلاء الأفراد ميلا للسخط على أعمالهم الحالية. بينما هؤلاء
الذين يحصلون على درجات منخفضة فى هذا المقياس يتسم ميلهم
لأعمالهم الحالية بالسرور والرضا.

تعليمات إجراء الاختبار

١ - كل فرد من أفراد الجنسين يستطيع أن يطبق الاختبار على نفسه كما أنه يستطيع أن يفسر الأسئلة لنفسه.

٢ - يتألف الاختبار كله من (١٦٠) سؤالاً، ولا يوجد زمن محدد للإجابة عليها، ولكن عادة لا يحتاج الفرد لأكثر من (٢٥) دقيقة للانتهاء من الإجابة على كل هذه الأسئلة.

٣ - على الفاحص أن يعمل قصارى جهده لتعاون المفحوصين معه حتى يصل إلى نتائج دقيقة تساعد على تحقيق هدفه من تطبيق الاختبار، وأن يشرح لهم (للمفحوصين) هدف الاختبار، والذي يتلخص في أن الاختبار يقيس درجة التوافق الشخصي والاجتماعي والمهني للفرد، وأن ذلك يساعده على الإرشاد النفسي للفرد. وإذا تعرض الفاحص من قبل المفحوص للسؤال عن معنى الحروف المذكورة أمام كل سؤال، أو عن معنى أى سؤال، فإنه ينبغي ألا يذكر شيئاً عن هذه الحروف، إلا أنها تقابل الحروف الخمس المذكورة على الصفحة الأولى لكراسة الأسئلة، وأن يفسر فقط معاني الكلمات في حدود شريطة ألا يؤثر ذلك على إجابة المفحوص، ومن ثم على صدق السؤال، وأن يضع في اعتباره أن الاختبار ليس اختبار قدرات، وأنه ينبغي أن يتفهم الجميع كيفية إجرائه والإجابة على أسئلته.

٤ - في حالة تطبيق الاختبار «بطريقة جمعية» على الفاحص أن يوزع ورقة الأسئلة أولاً على جميع المفحوصين، ثم ينبه عليهم أن يقرأوا في صمت ما سيقراه هو من التعليمات المذكورة على كراسة الأسئلة بصوت عال، وعليهم أيضاً بعد انتهاء الفاحص من قراءة التعليمات أن يملأوا خانات الصفحة الأولى. المطلوب مثلونها وألا يبدعوا في الإجابة

إلا حين يؤذن لهم بذلك. وبعد أن يأذن الفاحص للمفحوصين بالإجابة على أسئلة الاختبار أن يمر بينهم للتأكد من تفهمهم للتعليمات، وكيف يضعون علامات إجاباتهم في أماكنها.

٥ - أما في حالة تطبيق الاختبار بطريقة فردية فإن القواعد العامة السابق ذكرها لا يحاد عنها، وإن كان عليه أن يترك للمفحوص حرية قراءة التعليمات بنفسه، ويسأل الأسئلة التي تمن له، على أن يلتزم الفاحص بما جاء في البند السابق. (رقم ٤) مع ملاحظة أنه في حالة عدم معرفة المفحوص للقراءة أو الكتابة فإن الفاحص في هذه الحالة عليه أن يقوم بقراءة التعليمات ثم قراءة الأسئلة.. سؤالاً وسؤالاً وتلقى الإجابة عن المفحوص ووضع العلامة المناسبة طبقاً لإجابة المفحوص نفسه.

٦ - قد يحتاج بعض الفاحصين تطبيق بعض المقاييس دون الأخرى، وهذا جائز شريطة أن تستخرج أسئلة هذه المقاييس، ويعاد تكييف مفاتيح التصحيح، كما يمكن إجراء دراسات على بعض المقاييس دون الأخرى.

٧ - على المرشد النفسى فى مجال الصناعة أو غيره أن يكون حذراً مع من ثبت سوء توافقهم، كما ينبغي أن نضع فى الاعتبار أن نتائج مقياس التوافق الصحى لا تغنى عن إجراء الفحص الطبى، وأن الدرجات المرتفعة على هذا المقياس تعنى حاجة الفرد إلى إجراء الفحوص الطبية عليه.

تصحيح الاختبار

كراسة الأسئلة هي نفسها ورقة الإجابة، لذلك فهي التشرير الذي نتلقاه من المفحوص، لهذا ينبغي قبل أن نشرع في تصحيحها أن نلاحظ أن المفحوص قد أجاب على كل الأسئلة، وأنه قد أجاب على كل سؤال إجابة واحدة أي أنه وضع علامة حول (نعم) أو (لا) أو (؟) وأن ورقة إجابته ليس فيها شيئاً غريباً كأن يكون قد أجاب على أسئلة كلها بطريقة آلية فوضع علامة حول (نعم) في كل الأسئلة في صفحة، وفي صفحة أخرى حول (لا) في كل الأسئلة، أو حول (؟) في صفحة ثالثة، أو علامات حول الإجابات الثلاث المحتملة لكل سؤال. في هذه الحال فإن هذه الورقة ينبغي أن تستبعد.

لكل مقياس من المقاييس الخمس لهذا الاختبار مفتاح خاص به. ومع هذا فإن من الممكن تصحيح الاختبار كله في مدى زمني لا يتجاوز خمس دقائق، وعلى سبيل المثال فلنكني نحسب الدرجة التي حصل عليها المفحوص في المقياس^(١). مقياس التوافق المنزلي - علينا أن نضع الممود الخاص بالصفحة الخامسة من مفتاح تصحيح الخاص بالتوافق المنزلي على الصفحة من كراسة الأسئلة بحيث يقع المربع الأعلى (على اليسار) على علامة الاستفهام في الصفحة (خمس) بينما يقع المربع الأسفل (على اليمين) على الرقم (١١) في نفس الصفحة. ثم نحسب عدد المرات التي تقع فيها دوائر مفتاح التصحيح مباشرة على الدوائر في كراسة الأسئلة، ثم نكتب عدد هذه المرات على ورقة خارجية أو في أسفل الصفحة الخامسة من كراسة الأسئلة، ثم نتبع نفس الطريقة بالنسبة لبقية الصفحات. ثم نحسب مجموع الدرجات، ونضع هذا المجموع أمام حرف (أ) في الممود الخاص (بالدرجة) بالجدول المبين على الصفحة الرابعة من كراسة الأسئلة. وتتبع

(١) أعد مفتاح آخر يصلح للنسخة المتضمنة في هذا الكتاب، ويرجع للمعد للحصول عليه.

نفس هذه الطريقة بالنسبة لمقاييس التصحيح الخاصة بالمقاييس الأخرى
وبذلك يمكن الحصول على درجة الفرد في جميع مقاييس الاختبار،
وعلىنا أن نلاحظ عدم عد الدوائر المرسومة حول علامة (٢) .

معايير الاختبار

ليس ثمة داع لاستخدام الدرجات المعيارية خاصة في مجال الدراسات
العلمية، إذ يمكن الاكتفاء بالدرجات الخام، على أن تستخدم الدرجات
المعيارية في حالات العيادات النفسية وحالات التوجيه Guidance .

لذلك فقد تم تطبيق الاختبار في بيئتنا المصرية على مجموعة من
العاملين في مجال الصناعة بلغ قوامها ١٢٠ عامل وعاملة ٦٠ عامل، ٦٠
عاملة) وقد سبق عملية التطبيق هذه:

(أ) تجربة للصياغة اللفظية^(١) :

استهدف منها تحقيق صياغة لغوية ملائمة لينود الاختبار، يمكن بها
تطبيقه في مجال العمال، وعلى أفراد لا يجيدون القراءة أو الكتابة، وقد
تمت هذه التجربة في ثلاث مقابلات على مجموعة من رؤساء العمال
ومساعدين لهم من الجنسين (عمال وعاملات)، وقد بلغ قوامهم (١٠)
أفراد. وكانت الجملة غير المفهومة يعاد صياغتها مرة أخرى، وفي حال
فهمها من أفراد العينة بنسبة (٧٨٠٪) فما فوق كانت تبقى في مكانها.

(د) تجربة قدرة كل سؤال على التمييز:

لقد حددت النسبة المثوية (٧٩٠٪) فما فوق محكاً يحذف على أساسه

(١) د. عباس محمود عوض، دراسات في علم النفس الصناعي والمهني، الدار القومية، القاهرة،
١٩٧٦. (يلاحظ أن قائمة الأسئلة المقدمة مع هذه الكراسة صيغت باللغة العربية الفصحى بينما
القائمة التي أجريت عليها الدراسة المذكورة في المرجع السابق كانت مصاغة باللغة العامية
المصرية ذلك أن (أفراد) عينة الدراسة لم تكن تتخذ "قراءة".

السؤال الذي تركز حوله الإجابة بـ (نعم) أو (لا)، كما حددت النسبة المئوية (٢٥٪) محكاً يحذف على أساسه السؤال إذا تركه أفراد العينة بهذه النسبة، أي إذا وضعوا علامة حول (علامة الاستفهام).

وكانت نتيجة هذه التجربة عدم تصحيح الأسئلة رقم: ١٢، ٢٤، ٣٢، ٧٦، ١٢٩، ١٥٧. كما بقي السؤال رقم (٧٠).

معاملات الثبات:

لقد قسم كل مقياس من المقاييس الخمس للاختبار إلى نصفين متساويين، نصف للأسئلة الفردية، والآخر للأسئلة الزوجية. ولقد حسبت معاملات الثبات عن طريق معاملات الارتباط بين نصفي كل مقياس بطريقة بيرسون Pearson من القيم الخام، ثم عدل هذا المعامل بمعادلة سبيرمان بروان Spearman/ Broun Formula والجدول التالي يبين معاملات ثبات المقاييس الخمس للاختبار.

معاملات الثبات	معاملات الارتباط بين نصفي المقياس	المقياس
٠,٨٥١	٠,٧٤٢	التوافق المنزلي
٠,٨٨٣	٠,٧٩١	التوافق الصحي
٠,٧٤٥	٠,٥٩٤	التوافق الاجتماعي
٠,٨٤٣	٠,٧٢٨	التوافق الانفعالي
٠,٨٣٨	٠,٧٢١	التوافق المهني

جدول (١)

معاملات الارتباط بين نصفي المقاييس ومعاملات الثبات

معامل الصدق:

لقد استخدمت مجموعة من رؤساء العمال ومساعدتهم من الجنسين بلغ عددهم (٢٨) فرداً كمحك خارجي للحصول على معامل الصدق للاختبار، وطلب منهم تقييم المفحوص (عامل أو عاملة) في ضوء تعريف معين للتوافق العام، كما تقيسه المقاييس الخمس لهذا الاختبار، وكان معامل الصدق الذي حصلنا عليه عن طريق معامل التوافق Contingency Coefficient يساوي (٠,٢٤٥) وقد صحح هذا الرقم فأصبح يساوي (٠,٢٧٤) وهذا المعامل ذو دلالة عند (٠,٠١)

التركيب العائلي للاختبار

١ - معاملات الارتباط الداخلية:

لقد حصلنا على معاملات الارتباط بين مقاييس الاختبار بطريقة بيرسون Pearson من القيم الخام مباشرة بهدف معرفة التركيب العائلي لهذا الاختبار وكانت معاملات الارتباط كما يعرضها الجدول التالي:

التوافق المهني	التوافق الانفعالي	التوافق الاجتماعي	التوافق الصحي	التوافق المنزلي	المقياس
٠,٤٦	٠,٤٧	٠,١٦	٠,٤٣	---	التوافق المنزلي
٠,٣٥	٠,٦٢	٠,٤٣	---	---	التوافق الصحي
٠,١٠	٠,٤٣	---	---	---	التوافق الاجتماعي
٠,٤٥	---	---	---	---	التوافق الانفعالي
---	---	---	---	---	التوافق المهني

جدول (٧)

مصفوفة معاملات الارتباط لمقاييس اختبار التوافق العام والمهني

٢ - نتائج التحليل العاملى:

لقد بدأ فى تحليل المصنوفة الأساسية السابقة بالطريقة التقاربية^(١) Convergent Method ويعرض الجدول التالى للتشبعات النهائية للعامل الأول، ويلاحظ أن مقياس التوافق الانفعالى هو أكثر المقاييس تشبعاً بالعامل الأول. وأن مقياس التوافق الاجتماعى هو أقلها تشبعاً بهذا العامل.

التوافق المنهى	التوافق الانفعالى	التوافق الاجتماعى	التوافق الصحى	التوافق المنزلى	المقياس
٠,٥٢	٠,٨٥	٠,٤١	٠,٧٧	٠,٦٠	التشبعات النهائية بالعامل الأول

جدول (٣)

التشبعات النهائية للمقاييس بالعامل الأول

ويلاحظ فى الجدول التالى لتشبعات بالعامل الثانى أن أكثر المقاييس تشبعاً بهذا العامل هو مقياس التوافق الاجتماعى، كما يلاحظ أن أغلب التشبعات تقل عن (٥٠%) كما أن عدد المقاييس لا يحتمل أكثر من عاملين.

التوافق المنهى	التوافق الانفعالى	التوافق الاجتماعى	التوافق الصحى	التوافق المنزلى	المقياس
٠,٣١	٠,٠٦	٠,٤٦	٠,١٤	٠,٣٢-	التشبعات النهائية بالعامل الثانى

جدول (٤)

التشبعات النهائية للمقاييس بالعامل الثانى

(١) د. فؤاد البهى السيد، المرجع السابق.

تشبهات المقاييس بعواملها المشتركة والاشتركاات والانفراديات:

يعرض الجدول التالي لتشبهات المقاييس وعواملها المشتركة والاشتركاات والانفراديات، وتلاحظ أن أكبر العوامل تأثيراً في التباين الكلى هو العامل الأول يليه العامل الثاني.

المقاييس	تشبهات العوامل		مربعات التشبهات			
	١	٢	٢١	٢٢	٢٣	٢٤
١	٠,٦٠	-٠,٣٢	٠,٣٦	٠,١٠	٠,٤٦	٠,٥٤
٢	٠,٧٧	٠,١٤	٠,٥٩	٠,٠٢	٠,٦١	٠,٣٩
٣	٠,٤١	٠,٤٦	٠,١٧	٠,٢١	٠,٣٨	٠,٦٢
٤	٠,٨٥	٠,٠٦	٠,٧٢	٠,٠٠٣	٠,٧٢٣	٠,٢٧٧
٥	٠,٥٢	-٠,٣١	٠,٢٧	٠,١٠	٠,٣٧	٠,٦٣
المجموع			٢,١١	-٠,٤٣٣	٢,٥٤٣	٢,٤٥٧
المتوسط			٠,٤٢٢	٠,٨٦٦	٠,٥٠٨٦	٠,٤٩١٤
النسبة المئوية			٤٢,٢	٨,٦٦	٥٠,٨٦	٤٩,١٤

جدول (٥)

تشبهات المقاييس وعواملها المشتركة والاشتركاات والانفراديات

تدوير المحاور:

لقد تمت عملية تدوير المحاور بالطريقة الثنائية Tow-By - Two ذلك أنها أبسط الطرق المعروفة للتدوير المتعامد، كما تمت هذه العملية بطريقة الرسم البياني.. وكان تدوير العاملين على (٥٥)، وعلى (٤٥)، وانضح أن العامل الثاني لا يساعد على عملية التدوير إنما يعوقها، ذلك أن دلالة أضعف من أن تتخذ أساساً علمياً للتدوير، لذلك اكتفى بالعامل الأول

خاصة وأن عدد مقاييس هذا الاختبار خمس مقاييس فقط، والأداة الإحصائية تشير إلى أن مصفوفة الارتباط مصفوفة عامل واحد، لذلك تم تحديد القيم الوزنية لتشبعات العامل الأول (العامل الواحد) وهذه تسمى بعملية الموجه الممتد Extended Vector وهي كما يعرضها الجدول التالي:

المركبات	القيم الوزنية	التشبعات بالعامل الأول	المقاييس
٠,١٧	٠,٤١	٠,٦٠	التوافق المنزلي
٠,٢٨	٠,٥٣	٠,٧٧	التوافق الصحي
٠,٠٨	٠,٢٨	٠,٤١	التوافق الاجتماعي
٠,٣٥	٠,٥٩	٠,٨٥	التوافق الانفعالي
٠,١٣	٠,٣٦	٠,٥٢	التوافق المهني
١,١	—	٢,١١	مجموع Σ

جدول (٦)

للقيم الوزنية لتشبعات العامل الواحد في المصفوفة

عملية التفسير:

تتلخص النتيجة النهائية في أن التشبعات الكبيرة التي تزيد عن (٠,٠٥) بالنسبة للعامل الأول تنظم في الصورة التالية:

- ٠,٨٥ التوافق الانفعالي
- ٠,٧٧ التوافق الصحي
- ٠,٦٠ التوافق المنزلي
- ٠,٥٢ التوافق المهني

وبالاحظ أن أعلى تشبعات هذا العامل هو مقياس التوافق الانفعالي، وعلى ذلك يمكن القول أن هذا الاختبار بمقاييسه الخمس إنما يقيس التوافق الانفعالي أى التوافق العام. وأن هذا الاختبار إنما هو اختبار بسيط، ذلك أنه يحتوى على عامل عام ولا يتضمن عوامل طائفية.

أما بالنسبة للقيم الوزنية فإننا نلاحظ أن التشبعات التى تساوى (٠,٥) أو تزيد إنما هى التشبعات الخاصة بالتوافق الانفعالي والتوافق الصحى، ويمكن القول أن هذه الصورة تصلح لقياس التوافق الانفعالي بشرط أن تكون النهاية العظمى لهذين المتغيرين: التوافق الانفعالي والتوافق الصحى، متساوية.

- ٢٦٥ -

أسئلة
اختبار التوافق العام والمهني
للمرشدين
وضع
Hugh M. Bell

إعداد

دكتور عباس محمود عوض

أستاذ ورئيس قسم علم النفس

بكلية الآداب - جامعة الإسكندرية

اختبار التوافق العام والمهني «للمرشدين»

وضع: Hugh M. Bell

إعداد: دكتور عباس محمود عوض

أستاذ ورئيس قسم علم النفس بكلية الآداب

جامعة الإسكندرية

الاسم: المهنة:
ذكرتي:
أنتي:
الحالة الاجتماعية: أعزب متزوج مطلق أرمل
الحالة العلمية: أمي - بسيط - ملم - شهادة متوسطة - شهادة عالية.
التاريخ: ١٩ .

تعليمات

هل لديك رغبة حقيقية لأن تعرف الكثير عن شخصيتك...؟ إنك إن أجبت بدقة وأمانة على جميع الأسئلة المتضمنة في الصفحات التالية، فإن ذلك سوف يمكنك من معرفة نفسك معرفة جيدة. إن الفائدة التي ترجوها من هذا الاختبار سوف تتحقق بقدر التزامك للدقة والصدق في إجابتك على أسئلته.

لا توجد إجابة صحيحة وأخرى خاطئة، ولا يوجد زمن محدد للإجابة ولكن حاول أن تجيب بسرعة.

ضع علامة (√) حسب إجابتك - حول نعم أو لا أو ؟. عليك أن تضع علامة (√) حول علامة الاستفهام. إذا لم تستطع أن تجيب بـ «نعم» أو بـ «لا».

إذا كنت لا تعمل الآن فإن إجابتك على الأسئلة المهنية إنما تكون من واقع عملك السابق. وفيما يتعلق بالنساء اللواتي لا يعملن خارج منازلهن، فإن لهن الحق في عدم الإجابة على الأسئلة المهنية.

لا يكتب شيء على هذه الصفحة

المقاييس	الدرجة	الوصف	ملاحظات
أ			
ب			
ج			
د			
هـ			
الدرجة الكلية			

- اقلب الصفحة -

تعليمات:

اقرأ كل سؤال من الأسئلة التالية بعناية ودقة، فإذا كانت إجابتك (نعم) فالمطلوب منك أن تضع علامة (✓) على كلمة (نعم). وإذا كانت إجابتك (لا) فالمطلوب منك أن تضع علامة (✓) على كلمة (لا). وإذا لم تستطع أن تجيب بـ (لا) أو (نعم) فضع علامة (✓) على علامة الاستفهام (؟).

ليس هناك إجابة صحيحة وأخرى خاطئة. والمطلوب منك هو أن تعبر فعلا عن رأيك....

حاول ألا تترك سؤالا دون إجابة

- ١ - هل المنزل الذى تعيش فيه الآن يمنعك من أن تعيش الحياة الاجتماعية التى تحب أن تتمتع بها؟
٢ لا نعم (أ) نعم
- ٢ - هل يتغير مزاجك من حالة السرور والانسجام إلى حالة الضيق بدون سبب واضح؟
٢ لا نعم (د) نعم
- ٣ - هل تتعرض أحيانا لمرض جلدى أو التهابات جلدية أو دمامل؟
٢ لا نعم (ب) نعم
- ٤ - هل تشعر بالتهيب والخجل حين يجب عليك أن تسأل (صاحب عمل من الأعمال) أن يجد لك عملا عنده؟
٢ لا نعم (ج) نعم
- ٥ - هل تشعر نرفزة شديدة أحيانا فى عملك الحالى؟
٢ لا نعم (هـ) نعم
- ٦ - هل تعرضت سابقا لمرض فى القلب أو الكليتين أو الرئتين؟
٢ لا نعم (ب) نعم
- ٧ - هل تشعر أن بيتك المنزلية تسمح لك بفرصة كافية لكى تنمى شخصيتك.
٢ لا نعم (أ) نعم

- ٨ - هل يجب أن تشارك في الندوات والاجتماعات
المفرحة؟ ٨- (ج) نعم لا ٢
- ٩ - هل تعتقد أنك أنشأت في اختيار مهنتك الحالية؟ ٩- (هـ) نعم لا ٢
- ١٠ - هل حدث أن شعرت بسرة من المرات بالخوف
الشديد من شيء تعرف أنه لن يؤذيك؟ ١٠- (د) نعم لا ٢
- ١١ - هل أحد أفراد أسرته الحاليين عصبي جداً؟ ١١- (أ) نعم لا ٢
- ١٢ - هل يسمح لك عملك الحالي بإجازة سنوية؟ ١٢- (هـ) نعم لا ٢
- ١٣ - هل أصبت بالأنيميا - فقر الدم؟ ١٣- (ب) نعم لا ٢
- ١٤ - هل تستمر في حالة طويلة من القلق إذا مرضت
لمواقف تشعر فيها بالذل والمهانة؟ ١٤- (د) نعم لا ٢
- ١٥ - هل تجد أنه من الصعب عليك أن تبدأ بالحديث
مع شخص لا تعرفه؟ ١٥- (ج) نعم لا ٢
- ١٦ - هل اختلفت مع والديك في اختيار المهنة التي
ستأولها؟ ١٦- (أ) نعم لا ٢
- ١٧ - هل تشعر بالاضطراب الشديد إذا طلب منك أحد
أن تلقي خطبة أو (كلمة) ولم يكن عندك وقت
لكي تحضرها؟ ١٧- (ج) نعم لا ٢
- ١٨ - هل تضايقتك بعض الأفكار الشافهة التي يتكرر
ورودها على ذهنك من وقت لآخر؟ ١٨- (د) نعم لا ٢
- ١٩ - هل أنت سريع الإصابة بمدوى البرد من الآخرين؟ ١٩- (ب) نعم لا ٢
- ٢٠ - هل تعتقد أنه يجب عليك أن تلجأ لتحويل وأساليب
مثل (الرياء، والنفاق) للحصول على ترقية أو زيادة
الأجر في عملك الحالي؟ ٢٠- (هـ) نعم لا ٢
- ٢١ - هل تبقى في المناسبات الاجتماعية (كالحفلات
وغيرها) متباعدًا عن الناس؟ ٢١- (ج) نعم لا ٢

- ٢٢ - هل أنت على خلاف مع من تعيش معهم حول
موضوعات مثل (الدين، الجنس، السياسة)؟ ٢٢- (أ) نعم لا ؟
- ٢٣ - هل تضطرب حالتك النفسية بسهولة؟ ٢٣- (د) نعم لا ؟
- ٢٤ - هل تجد أنه من الضروري أن تراعى صحتك بدقة
وعناية؟ ٢٤- (ب) نعم لا ؟
- ٢٥ - هل حدث طلاق بين أحد أفراد أسرتك المقربين؟ ٢٥- (أ) نعم لا ؟
- ٢٦ - هل تجد دائماً معاملة عادلة من رئيسك في
العمل؟ ٢٦- (هـ) نعم لا ؟
- ٢٧ - هل تأكل في الغالب وأنت لا تشعر فعلاً بالجوع؟ ٢٧- (ب) نعم لا ؟
- ٢٨ - هل أنت دائماً في حالة احتياج وثورة؟ ٢٨- (د) نعم لا ؟
- ٢٩ - هل تشعر بالارتباك إذا اضطرت للاستعداد في
الانصراف وأنت بين مجموعة من الناس؟ ٢٩- (ج) نعم لا ؟
- ٣٠ - هل تعتقد أنه يجب عليك أن تعمل ساعات طويلة
متوالية في عملك الحالي؟ ٣٠- (هـ) نعم لا ؟
- ٣١ - هل جعلك نقد أحد أفراد أسرتك لمظهرك
الشخصي تشعر بالتعاسة؟ ٣١- (أ) نعم لا ؟
- ٣٢ - هل تجد نفسك ميالاً لأن يكون لك عدد قليل من
الأصدقاء المقربين إليك بدلاً من أن تعرف أناس
كثيرين معرفة سطحية؟ ٣٢- (ج) نعم لا ؟
- ٣٣ - هل أصبت بمرض تشعر أنك لم تشف منه إلى
الآن شفاء تاماً؟ ٣٣- (ب) نعم لا ؟
- ٣٤ - هل يزعجك النقد لزجاجاً شديداً؟ ٣٤- (د) نعم لا ؟
- ٣٥ - هل أنت سعيد وراض عن حياتك العائلية؟ ٣٥- (أ) نعم لا ؟
- ٣٦ - هل ترغب في الحصول على عمل ثانٍ غير العمل
الذي تشغله الآن؟ ٣٦- (هـ) نعم لا ؟

- ٣٧ - هل غالبًا ما تكون موضع الاهتمام والتكريم في
الحفلات مثل (الأفراح مثلاً) ؟ ٣٧ - (ج) نعم لا ؟
- ٣٨ - هل كثيرًا ما تشعر بالآلام شديدة جدًا في الرأس ؟ ٣٨ - (ب) نعم لا ؟
- ٣٩ - هل تضطرب من فكرة أن الناس يلاحظونك وأنت
سائر في الشارع ؟ ٣٩ - (د) نعم لا ؟
- ٤٠ - هل تشعر أن حياتك المنزلية يتقصها الحب والود ؟ ٤٠ - (أ) نعم لا ؟
- ٤١ - هل تجد صعوبة كبيرة في معرفة علاقتك
الحقيقية برئيسك ؟ ٤١ - (هـ) نعم لا ؟
- ٤٢ - هل تقاسى من الجيوب الأنفية أو من عائق آخر
في جهازك التنفسي ؟ ٤٢ - (ب) نعم لا ؟
- ٤٣ - هل يضايقك الشعور بأن الناس يعرفون ما يدور
بذهنك ؟ ٤٣ - (د) نعم لا ؟
- ٤٤ - هل تكون صداقات بسهولة مع الآخرين ؟ ٤٤ - (ج) نعم لا ؟
- ٤٥ - هل تشعر أن رئيسك الحالي يكرهك أو يحقد
عليك ؟ ٤٥ - (هـ) نعم لا ؟
- ٤٦ - هل الناس الذين تعيش معهم الآن يفهمونك
ويتعاطفون معك ؟ ٤٦ - (أ) نعم لا ؟
- ٤٧ - هل تكثر من السرحان وأحلام اليقظة ؟ ٤٧ - (د) نعم لا ؟
- ٤٨ - هل أصيبت بمرض في يوم من الأيام لا تزال آثاره
باقية إلى الآن ؟ ٤٨ - (ب) نعم لا ؟
- ٤٩ - هل أنت مضطرب في عملك الحالي أن تعمل مع
أشخاص معينين لا تميل إليهم ؟ ٤٩ - (هـ) نعم لا ؟
- ٥٠ - هل تتردد في الدخول منفردًا إلى حجرة فيه أناس
يتحدثون معًا ؟ ٥٠ - (ج) نعم لا ؟

- ٥١ - هل تشعر أن زملائك أسعد منك حالا في حياتهم المنزلية؟
٥١- (أ) نعم لا ؟
- ٥٢ - هل كثيراً ما تتردد في الحديث مع مجموعة من الأفراد خوفاً من أن تخطأ؟
٥٢- (ج) نعم لا ؟
- ٥٣ - هل تجد صعوبة في التخلص من نزلات البرد؟
٥٣- (ب) نعم لا ؟
- ٥٤ - هل تكثر الأفكار في ذهنك لدرجة أنها تمنعك من النوم؟
٥٤- (د) نعم لا ؟
- ٥٥ - هل يفضب منك أحد أفراد أسرتك لأسباب نافية.
٥٥- (أ) نعم لا ؟
- ٥٦ - هل أجرك من عملك يكفى مصاريف من تعولهم؟
٥٦- (هـ) نعم لا ؟
- ٥٧ - هل تعاني من ضغط الدم (المرتفع أو المنخفض)؟
٥٧- (ب) نعم لا ؟
- ٥٨ - هل تخاف خوفاً شديداً من احتمال وقوع بعض الكوارث أو المصائب؟
٥٨- (د) نعم لا ؟
- ٥٩ - إذا حضرت إلى اجتماع متأخر فهل تفضل الوقوف أو مغادرة الاجتماع من الجلوس على مقعد أمامي؟
٥٩- (ج) نعم لا ؟
- ٦٠ - هل تعتبر رئيسك في عملك شخصاً تستطيع أن تثق فيه دائماً؟
٦٠- (هـ) نعم لا ؟
- ٦١ - هل أنت معرض كثيراً للإصابة بمرض الربو؟
٦١- (ب) نعم لا ؟
- ٦٢ - هل أفراد أسرتك يسود بينهم التوافق والانسجام؟
٦٢- (أ) نعم لا ؟
- ٦٣ - إذا حضرت حفلة فيها بعض الشخصيات البارزة هل تسعى إلى مقابلتهم؟
٦٣- (ج) نعم لا ؟
- ٦٤ - هل تشعر أن الشركة تدفع لك أجراً عادلاً؟
٦٤- (هـ) نعم لا ؟
- ٦٥ - هل يهرج شعورك بسهولة؟
٦٥- (د) نعم لا ؟

- ٦٦ - هل تعاني كثيراً من الإمساك؟ ٦٦- (ب) نعم لا ؟
- ٦٧ - هل تنفر بشدة من بعض الأفراد الذين تعاشرهم الآن؟ ٦٧- (أ) نعم لا ؟
- ٦٨ - هل تتولى أحياناً الرئاسة في بعض الأعمال أو المهمات الاجتماعية؟ ٦٨- (ج) نعم لا ؟
- ٦٩ - هل تميل لكل من يعمل معك في عملك الحالي؟ ٦٩- (هـ) نعم لا ؟
- ٧٠ - هل يضايقك الشعور بأن الأشياء ليست حقيقية؟ ٧٠- (د) نعم لا ؟
- ٧١ - هل تشعر أحياناً بمواقف متناقضة من الحب والكرهية لأفراد أسرتك؟ ٧١- (أ) نعم لا ؟
- ٧٢ - هل تشعر بالهيبة الشديدة في حضور بعض الشخصيات التي تعجب بها والتي لا تعرفها جيداً؟ ٧٢- (ج) نعم لا ؟
- ٧٣ - هل كثيراً ما تصاب بالإسهال أو الميل إلى القيء؟ ٧٣- (ب) نعم لا ؟
- ٧٤ - هل يحمر وجهك من النخيل بسهولة؟ ٧٤- (د) نعم لا ؟
- ٧٥ - هل كثيراً ما تسبب لك تصرفات أحد أفراد أسرتك الشعور بالضيق والاكتئاب؟ ٧٥- (أ) نعم لا ؟
- ٧٦ - هل غيرت عملك كثيراً خلال الخمس سنوات الماضية؟ ٧٦- (هـ) نعم لا ؟
- ٧٧ - هل تعبر الطريق أحياناً تجنباً لمقابلة شخص ما؟ ٧٧- (ج) نعم لا ؟
- ٧٨ - هل تصاب كثيراً بالتهاب اللوزتين أو الحلق؟ ٧٨- (ب) نعم لا ؟
- ٧٩ - هل تشعر بالإحراج بسبب مظهرك الشخصى؟ ٧٩- (د) نعم لا ؟
- ٨٠ - هل يتعبك عملك الحالي كثيراً؟ ٨٠- (هـ) نعم لا ؟
- ٨١ - هل يعم منزلك الشقاق والفوضى؟ ٨١- (أ) نعم لا ؟
- ٨٢ - هل تعتبر نفسك شخصاً عصياً إلى حد ما؟ ٨٢- (د) نعم لا ؟

- ٨٢ - هل تمتعت كثيراً بالحفلات الراقصة ؟ ٨٢ - (ج) نعم لا ؟
- ٨٤ - هل تصاب كثيراً بعسر الهضم ؟ ٨٤ - (ب) نعم لا ؟
- ٨٥ - هل كان أحد والديك دائم النقد لتصرفاتك عندما كنت تعيش معهما ؟ ٨٥ - (أ) نعم لا ؟
- ٨٦ - هل تشعر أن هناك فرصاً كافية للتعبير عن أفكارك في عملك ؟ ٨٦ - (هـ) نعم لا ؟
- ٨٧ - هل تجد أنها مسألة صعبة جداً أن تتكلم أو تخطب في جمع من الناس ؟ ٨٧ - (ج) نعم لا ؟
- ٨٨ - هل تشعر بالتعب في أغلب الأوقات ؟ ٨٨ - (ب) نعم لا ؟
- ٨٩ - هل دخلك من عملك الحالي منخفض جداً وهل أنت قلق لعدم قدرتك على الوفاء بالتزاماتك المالية ؟ ٨٩ - (هـ) نعم لا ؟
- ٩٠ - هل يضايقتك الشعور بالنقص ؟ ٩٠ - (د) نعم لا ؟
- ٩١ - هل تضايقتك المعادات الشخصية لبعض من يعاشرونك الآن ؟ ٩١ - (أ) نعم لا ؟
- ٩٢ - هل كثيراً ما تشعر بالنعامة والبؤس ؟ ٩٢ - (د) نعم لا ؟
- ٩٣ - هل تجد أنه من الضروري لك أن تلاقى دائماً عناية طبية ؟ ٩٣ - (ب) نعم لا ؟
- ٩٤ - هل استفدت من مرات ظهورك أمام المجتمعات العامة (الجماهير) ؟ ٩٤ - (ج) نعم لا ؟
- ٩٥ - هل في استطاعتك الحصول على الترقية التي ترغبها في عملك الحالي ؟ ٩٥ - (هـ) نعم لا ؟
- ٩٦ - هل يحاول أحد أفراد أسرتك أن يسيطر عليك ؟ ٩٦ - (أ) نعم لا ؟
- ٩٧ - هل غالباً ما تشعر بالتعب عندما تستيقظ في الصباح ؟ ٩٧ - (ب) نعم لا ؟

- ٩٨ - هل لأحد من الذين تحصل معهم صفات وعادات شخصية تضايقك؟
٩٨- (هـ) نعم لا ؟
- ٩٩ - إذا كنت في حفلة عشاء هامة فهل تفضل الاستغناء عما تحتاج إليه من الأشياء الموجودة على المائدة بدلا من أن تطلب من الآخرين أن يناولونها لك؟
٩٩- (ج) نعم لا ؟
- ١٠٠ - هل يخيفك أن تبقى وحدك في مكان مظلم؟
١٠٠- (د) نعم لا ؟
- ١٠١ - هل كان والديك يميلان لمراقبتك بدقة أكثر من اللازم؟
١٠١- (أ) نعم لا ؟
- ١٠٢ - هل تجد أنه من السهل عليك أن تقيم علاقات صداقة مع أفراد من الجنس الآخر؟
١٠٢- (ج) نعم لا ؟
- ١٠٣ - هل وزنك أقل من الوزن العادي بدرجة كبيرة؟
١٠٣- (ب) نعم لا ؟
- ١٠٤ - هل يجبرك عملك الحالي على أن تعمل بسرعة كبيرة؟
١٠٤- (هـ) نعم لا ؟
- ١٠٥ - هل شعرت بالخوف في مرة من المرات كنت واقفا فيها في مكان مرتفع من أنك ربما تقفز من هذا المكان العالي؟
١٠٥- (د) نعم لا ؟
- ١٠٦ - هل تجد أنه من السهل عليك أن تجارى من يعيشون معك؟
١٠٦- (أ) نعم لا ؟
- ١٠٧ - هل تجد صموية في أن تبدأ بالكلام مع شخص لم تعرفه إلا منذ لحظة؟
١٠٧- (ج) نعم لا ؟
- ١٠٨ - هل كثيرا ما تصاب بدوخة؟
١٠٨- (ب) نعم لا ؟
- ١٠٩ - هل كثيرا ما تندم على الأشياء التي فعلتها؟
١٠٩- (د) نعم لا ؟
- ١١٠ - هل ينسب رئيسك الفضل لنفسه عن الأعمال التي تقوم أنت بها؟
١١٠- (هـ) نعم لا ؟

- ١١١ - هل كثيراً ما تختلف مع من تعاشرهم بخصوص
طريقة أداء شئون البيت؟
١١١- (أ) نعم لا ؟
- ١١٢ - هل تياس وتثبط همتك بسهولة؟
١١٢- (د) نعم لا ؟
- ١١٣ - هل أصيبت بمرض خطير خلال العشر سنوات
الأخيرة؟
١١٣- (ب) نعم لا ؟
- ١١٤ - هل لك خبرة في عمل تخطيط للآخرين وتوجيه
أعمالهم (كرئاسة لجان أو قيادة جماعة)؟
١١٤- (ج) نعم لا ؟
- ١١٥ - هل تشعر في عملك الحالي أنك مثل ترس في
أحد الآلات؟
١١٥- (هـ) نعم لا ؟
- ١١٦ - هل كثيراً ما يتعرض أحد من الذين يعاشرتك
على أصداقائك وزملائك الذين تميل أنت
لمسايرتهم؟
١١٦- (أ) نعم لا ؟
- ١١٧ - هل كثيراً ما تصيبك الأنفلونزا؟
١١٧- (ب) نعم لا ؟
- ١١٨ - هل رئيسك يمدحك على العمل الذي تؤديه
بدقة؟
١١٨- (هـ) نعم لا ؟
- ١١٩ - هل تشعر بحرج شديد إذا فرض عليك أن تقترح
فكرة تبدأ بها مناقشة بين مجموعة من الأفراد؟
١١٩- (ج) نعم لا ؟
- ١٢٠ - هل كثيراً ما تكون غير سعيد بسبب الحاجات
غير الملائمة التي يقولها الناس عنك؟
١٢٠- (د) نعم لا ؟
- ١٢١ - هل أحد أفراد أسرته سهل الاستشارة وسريع
الانفعال (أى عصبى جداً)؟
١٢١- (أ) نعم لا ؟
- ١٢٢ - هل كثيراً ما تصاب بالزكام؟
١٢٢- (ب) نعم لا ؟
- ١٢٣ - هل يخيفك البرق؟
١٢٣- (د) نعم لا ؟
- ١٢٤ - هل ترتبك من الخجل؟
١٢٤- (ج) نعم لا ؟

- ١٢٥ - هل تذهب إلى عمك الحالي لأنك ترغب فعلاً في الذهاب إليه؟
١٢٥ - (هـ) نعم لا ؟
- ١٢٦ - هل أجريت لك عملية جراحية هامة في يوم من الأيام؟
١٢٦ - (ب) نعم لا ؟
- ١٢٧ - هل كنت تجد اعتراض من والدك على من تزامنهم وتخرج معهم؟
١٢٧ - (أ) نعم لا ؟
- ١٢٨ - هل تجد أنه من السهل أن تطلب مساعدة الآخرين؟
١٢٨ - (ج) نعم لا ؟
- ١٢٩ - هل تشعر أنك لا تهتم بعملك الحالي؟
١٢٩ - (هـ) نعم لا ؟
- ١٣٠ - هل تسير الأمور غالباً على غير ما تحب دون خطأ منك؟
١٣٠ - (د) نعم لا ؟
- ١٣١ - هل تميل كثيراً أن تترك بيتك حتى تتحقق لنفسك مزيداً من الحرية الشخصية؟
١٣١ - (أ) نعم لا ؟
- ١٣٢ - هل عندما تحتاج لشيء من شخص لا تعرفه معرفة جيدة هل تفضل أن ترسل له خطاباً بدلاً من أن تذهب إليه وتطلبه منه شخصياً؟
١٣٢ - (ج) نعم لا ؟
- ١٣٣ - هل أصبت في مرة من المرات إصابة شديدة في حادث؟
١٣٣ - (ب) نعم لا ؟
- ١٣٤ - هل يفزعك منظر الثعبان؟
١٣٤ - (د) نعم لا ؟
- ١٣٥ - هل تشعر أن هناك عندها كسيراً من المشرفين يشرفون على عملك من غير ضرورة تستدعي ذلك؟
١٣٥ - (هـ) نعم لا ؟
- ١٣٦ - هل فقدت أخيراً نسبة كبيرة من وزنك؟
١٣٦ - (ب) نعم لا ؟
- ١٣٧ - هل نقص المال يجعل حياتك المادية غير معبودة؟
١٣٧ - (أ) نعم لا ؟

- ١٣٨ - هل من الصعب عليك أن تقدم تقريراً شفهيًا
أمام جماعة من الناس؟ ١٣٨ - (ج) نعم لا ؟
- ١٣٩ - هل عملك الحالي عمل جيد؟ ١٣٩ - (هـ) نعم لا ؟
- ١٤٠ - هل أنت سريع البكاء؟ ١٤٠ - (د) نعم لا ؟
- ١٤١ - هل كثيرًا ما تشعر أنك تعباً جداً في نهاية
اليوم؟ ١٤١ - (ب) نعم لا ؟
- ١٤٢ - عندما كنت تعيش مع والديك هل كان أحدهما
كثيراً ما يتقذك بدون وجه حق؟ ١٤٢ - (أ) نعم لا ؟
- ١٤٣ - هل تخاف من التفكير في الزلازل أو الحريق؟ ١٤٣ - (د) نعم لا ؟
- ١٤٤ - هل تشعر بالارتباك إذا اضطررت للدخول منفرداً
لحفل عام بعد أن جلس كل مدعو في مكانه؟ ١٤٤ - (ج) نعم لا ؟
- ١٤٥ - هل تجد حقاً أن لديك اهتماماً ضعيفاً جداً
بمملك الحالي؟ ١٤٥ - (هـ) نعم لا ؟
- ١٤٦ - هل تجد صعوبة أحياناً في أن تنام رغم عدم
وجود ضوضاء تقلقك؟ ١٤٦ - (ب) نعم لا ؟
- ١٤٧ - هل يصر أحد من الذين تعاشقهم أن تخضع له
بصرف النظر عن أن طلبه هذا معقول أو غير
معقول؟ ١٤٧ - (أ) نعم لا ؟
- ١٤٨ - هل بدأت في أحد المرات بيت روح المرح في
حفلة عامة؟ ١٤٨ - (ج) نعم لا ؟
- ١٤٩ - هل تشعر أن رئيسك المباشر ينقصه العطف أو
الفهم في معاملته لك كعامل؟ ١٤٩ - (هـ) نعم لا ؟
- ١٥٠ - هل كثيرًا ما تشعر أنك وحيد حتى وأنت مع
الناس؟ ١٥٠ - (د) نعم لا ؟

- ١٥١ - هل كان عندك في مرة من المرات رغبة شديدة
في الهرب من البيت؟ ١٥١ - (أ) نعم لا ؟
- ١٥٢ - هل تصاب كثيراً بالصداغ؟ ١٥٢ - (ب) نعم لا ؟
- ١٥٣ - هل شعرت في وقت من الأوقات بأن شخصاً ما
كان يؤثر عليك تأثيراً مغناطيسياً وكان يجعلك
تقوم بأعمال ضد إرادتك؟ ١٥٣ - (د) نعم لا ؟
- ١٥٤ - هل كثيراً ما تجد صعوبة كبيرة في أن تفكر في
ملاحظة مناسبة تقولها في مناقشة جماعية؟ ١٥٤ - (ج) نعم لا ؟
- ١٥٥ - هل تشعر أحياناً أن رئيسك لا يظهر تقديراً
حقيقياً لمحاولاتك تأدية عملك بكفاءة أعلى؟ ١٥٥ - (هـ) نعم لا ؟
- ١٥٦ - هل أصبت مرة بالحمى أو الدفتريا (التيفود)؟ ١٥٦ - (ب) نعم لا ؟
- ١٥٧ - هل شعرت أحياناً أنك سببت لوالديك خيبة
الأمل؟ ١٥٧ - (أ) نعم لا ؟
- ١٥٨ - هل تحملت مسئولية تقديم الناس في أية حفلة؟ ١٥٨ - (ج) نعم لا ؟
- ١٥٩ - هل تشعر بالخوف من فقدك عملك الحالي؟ ١٥٩ - (هـ) نعم لا ؟
- ١٦٠ - هل كثيراً ما تصاب بالضيق؟ ١٦٠ - (د) نعم لا ؟

**دراسة عاملية
لاختبار التوافق العام والمهني
في المجتمع اللبناني**

إعداد

دكتور عباس محمود عوض

أستاذ ورئيس قسم علم النفس

بكلية الآداب - جامعة الإسكندرية

دراسة شمالية لاختبار التوافق العام والمهني

تمهيد:

لقد تبين في دراسة سابقة تم فيها تطبيق اختبار التوافق العام والمهني في صورته باللغة العامية، على مجموعة من العمال والعاملات قوامها (١٢٠) فرداً، يعملون في مجال صناعة النسيج^(١). إن هذا الاختبار، اختبار بسيط يتضمن عاملاً واحداً فقط، وكانت تشعبات مقاييسه تنتظم على النحو التالي:

المقياس	النسبة
التوافق الانفعالي	٠,٨٥
التوافق الصحي	٠,٧٧
التوافق المنزلي	٠,٦٠
التوافق المهني	٠,٥٣
التوافق الاجتماعي	٠,٤١

هدف الدراسة:

ولقد أعيدت صياغة أسئلة الاختبار كله باللغة العربية الفصحى. وكان الهدف من وراء هذا إتاحة الفرصة أمام هذا الاختبار ليكون صالحاً للتطبيق

(١) د. عباس محمود عوض، دراسة مقارنة للتوافق المهني للعاملين والعاملات في مجال النسيج، رسالة دكتوراه منشورة تحت عنوان «دراسات في علم النفس الصناعي والمهني»، الدار القومية، القاهرة ١٩٧٦.

في مجال آخر غير المجال العمالي. لذا طبق الاختيار على عينة من طلاب الجامعة وحسبت له معاملات ثبات جديدة. كذلك فقد كان من أهداف الدراسة حساب الدرجات المعيارية المعدلة لأفراد عينة البحث من الطلبة والطالبات.

عملية التطبيق :

تم تطبيق الاختبار بلخته العربية الفصحى على مجموعة من الطلاب^(١) عددهم ٢٤٥ طالب وطالبة (١٢٥ طالب، ١٢٠ طالبة). وكان متوسط من الطلبة (٢٣، ٢٦) بانحراف معياري (٣، ١٣) ومتوسط من الطالبات (٢٣، ٣٨) بانحراف معياري (٢، ٢٦).

ولقد حسبت المتوسطات الحسابية والانحرافات المعيارية لمجموعتي الطلاب والطالبات وكذلك للعينة الكلية.

ونعرض لهذا في الجداول (١، ٢، ٣).

المقاييس	المتوسط الحسابي	الانحراف المعياري
التوافق التزلي	١١،٠٠٠	٦،٣٢٥
التوافق المصحى	٧،٣٦٠	٤،٦٢٧
التوافق الاجماعي	١٢،٢٨٨	٦،١٢٩
التوافق الانفعالي	١٢،٨١٦	٥،٧٧٩
التوافق المهني	٨،٨٠٨	٥،٦٥٧
التوافق العام	٥٢،٣٣٦	٢٠،٨٤٢

جدول (١) يبين المتوسط الحسابي والانحراف المعياري لدرجات مجموعة الطلاب

(N = 125) على مقاييس الاختيار والدرجة الكلية

(١) طلاب جامعة بيروت العربية في لبنان.

المقاييس	المتوسط الحسابي	الانحراف المعياري
التوافق المنزلي	٩,٤٢٥٠	٦,١٩٣٦
التوافق الصحي	٧,٩٨٤٣	٤,٨٩٠٤
التوافق الاجتماعي	١١,٩٦٦٧	٥,٩٥٩٥
التوافق الانفعالي	١٤,٥٩١٧	٦,٠٨٣٤
التوافق المهني	٦,١٧٢٠	٤,٥٥٨٣
التوافق العام	٤٩,٩٢٥٠	٢٠,١٥٨٦

جدول (٢) بين المتوسط الحسابي والانحراف المعياري لدرجات مجموعة الطلاب
(N = 120) على مقاييس الاختبار والدرجة الكلية

المقاييس	المتوسط الحسابي	الانحراف المعياري
التوافق المنزلي	١٠,٢٢٨	٦,٣١٠
التوافق الصحي	٧,٦٦٥	٤,٧٦٨
التوافق الاجتماعي	١٢,١٣٠	٦,٠٤٨
التوافق الانفعالي	١٣,٦٨٥	٥,٩٩٦
التوافق المهني	٧,٥١٨	٥,٣١٤
التوافق العام	٥١,١٥٥	٢٠,٥٤٥

جدول (٣) بين المتوسط الحسابي والانحراف المعياري لدرجات مجموعة الطلاب
(N = 245) على مقاييس الاختبار والدرجة الكلية

معاملات الثبات:

كانت عينة الثبات مكونة من ٣٠ طالباً وطالبة من طلاب كلية الآداب - جامعة بيروت العربية.

ولقد قسم كل مقياس من المقاييس الخمس للاختبار إلى نصفين متساويين، مجموعة الأسئلة الفردية ومجموعة الأسئلة الزوجية، ولقد حسبت معاملات الثبات بطريقة بيرسون Pearson من القيم الخام ذلك بين نصفي كل مقياس، ثم صححت معاملات الارتباط هذه بمعادلة سبيرمان / براون. والجدول التالي يبين معاملات الثبات للمقاييس الخمس ومعاملات الارتباط بين نصفي المقاييس.

المقياس	معاملات الارتباط بين نصفي المقياس	معاملات الثبات للمقاييس
التوافق المتزلي	٠,٥٦٨	٠,٧٣
التوافق الصحي	٠,٧٤٧	٠,٨٥
التوافق الاجتماعي	٠,٥٧٠	٠,٧٣
التوافق الانفعالي	٠,٧٦٠	٠,٨٦
التوافق المهني	٠,٦٨٠	٠,٨١

ويعرض الشكل (١) لمضلع تكرارى يوضح توزيع أفراد عينة البحث من الطلبة والطالبات في اختيار التوافق العام والمهني (الدرجة الكلية).

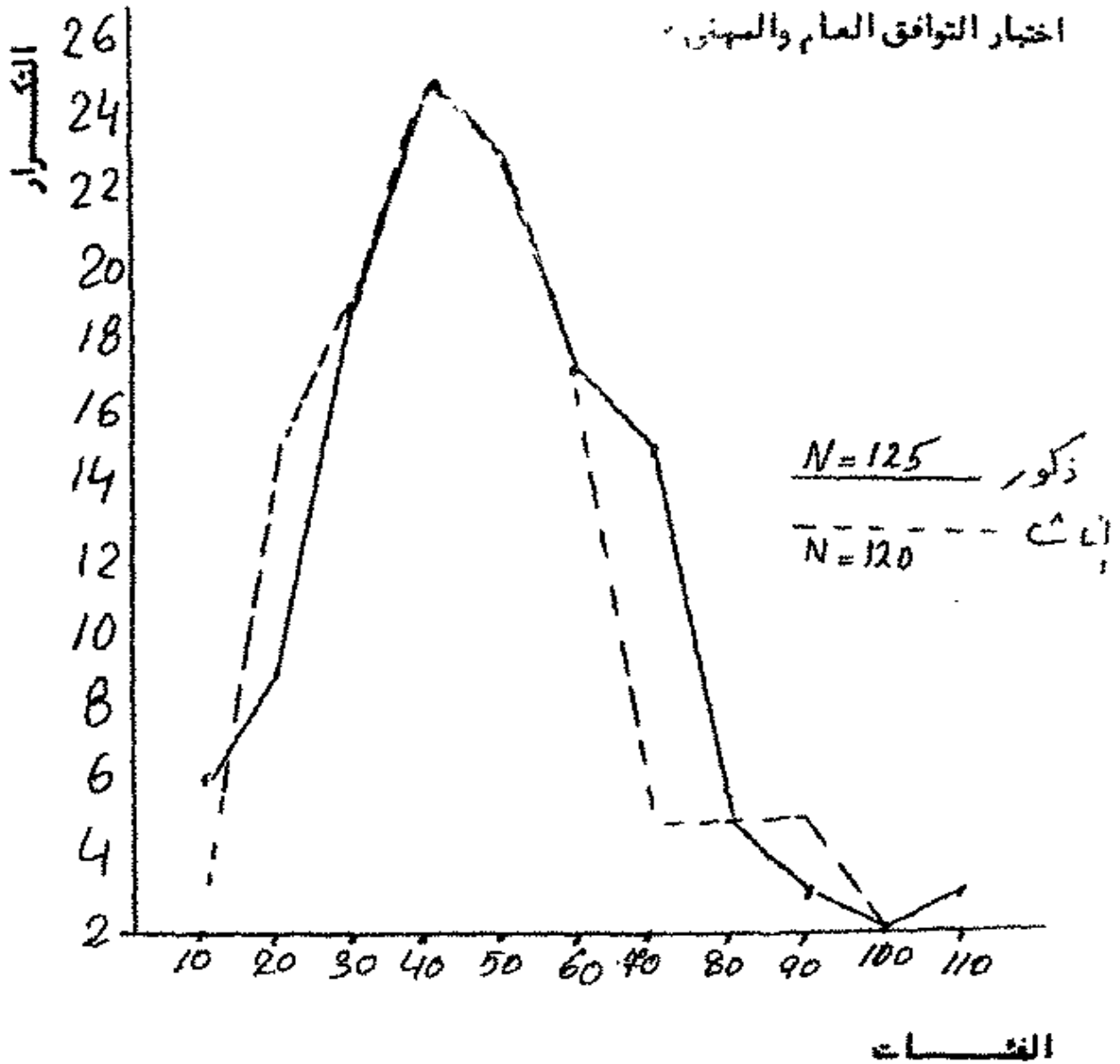

شكل (١)

مضلع تكراري يوضح توزيع أفراد عينة البحث من الطلبة والطالبات
في اختبار التوافق العام والمهني

ويعرض الشكل (٢) لمضاج تكرارى بوضع توزيع أفراد عينة البحث الكلية (N = 245) من الطلبة والطالبات فى اختيار التوافق العام والمهنى (الدرجة الكلية).

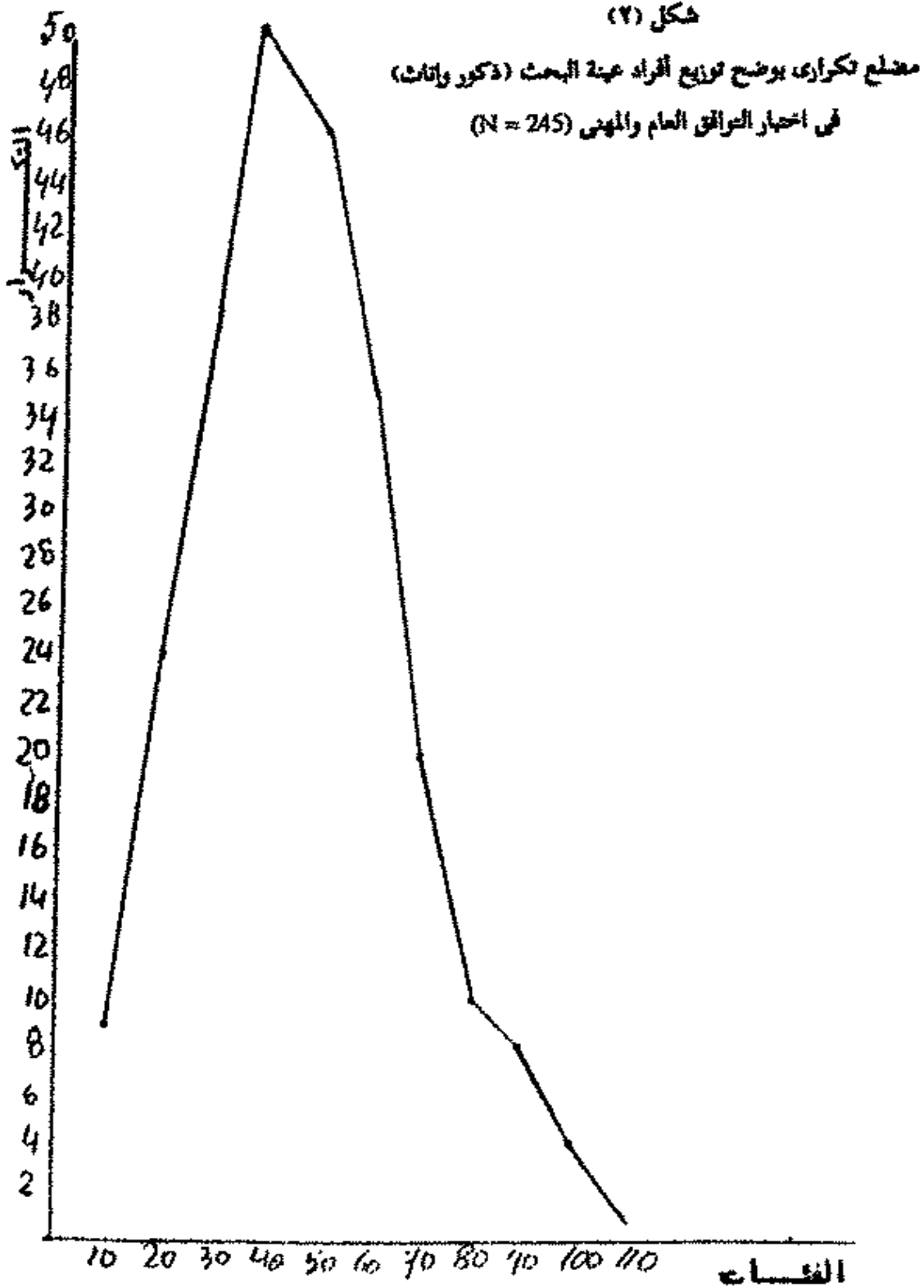

معاملات الارتباط:

ولقد حسبت معاملات الارتباط بين المقاييس الخمسة (التوافق المنزلي، والتوافق الصحي، والتوافق الاجتماعي، والتوافق الانفعالي، والتوافق المهني) والتي يتألف منها الاختبار بعضها وبعض وبين الدرجة الكلية للاختبار وهي التي تعبر عن مستوى التوافق العام. ذلك بالنسبة لعينة الطالبات ولعينة الطلبة وللعينة الكلية. وتم حساب معاملات الارتباط هذه باستخدام طريقة بيرسون Pearson من القيم الخام. وتعرض الجداول (٤، ٥، ٦) لمصفوفات الارتباط بين هذه المقاييس بالنسبة للمجموعات الثلاث.

جدول (٤)

مصفوفة معاملات ارتباط (عينة الطلاب) (N = 125)

المقاييس	التوافق المنزلي	التوافق الصحي	التوافق الاجتماعي	التوافق الانفعالي	التوافق المهني	التوافق العام
التوافق المنزلي	—					
التوافق الصحي	(١) **٣٩١	—				
التوافق الاجتماعي	**٤٣٧	**٢٩٤	—			
التوافق الانفعالي	**٥٧٨	**٥١٠	**٥٨١	—		
التوافق المهني	**٤٠٥	**٣٢١	١٧٣	**٣٦١	—	
التوافق العام	**٧٨٨	**٦٦١	**٧٠٥	**٨٣٦	**٦١٦	—

• لها دلالة عند (٠,٠٥)

•• لها دلالة عند (٠,٠١)

(١) العلامة العشرية أهملت.

جدول (٥)

مصفوفة معاملات ارتباط (عينة الطالبات) (N = 120)

التوافق العام	التوافق المهني	التوافق الانفعالي	التوافق الاجتماعي	التوافق الصحي	التوافق المنزلي	المقاييس
					—	التوافق المنزلي
				—	**٤٦٠	التوافق الصحي
			—	**٢١٢	**٤١١	التوافق الاجتماعي
		—	**٥٣٦	**٥٧٩	**٦٤٨	التوافق الانفعالي
	—	**٢٧٨	**٢٩٩	**٢٧٢	**٢٩٦	التوافق المهني
—	**٥٥٣	**٨٦٠	**٧٠٢	**٦٨٦	**٧٨١	التوافق العام

* لها دلالة عند (٠,٠٥) ** لها دلالة عند (٠,٠١)

جدول (٦)

مصفوفة معاملات ارتباط (عينة الطالبات) (N = 245)

التوافق العام	التوافق المهني	التوافق الانفعالي	التوافق الاجتماعي	التوافق الصحي	التوافق المنزلي	المقاييس
					—	التوافق المنزلي
				—	**٤١٣	التوافق الصحي
			—	**٢٥١	**٤٢٤	التوافق الاجتماعي
		—	**٥٤٨	**٥٤٨	**٥٨٣	التوافق الانفعالي
	—	**٢٧١	**٢٢٦	**٢٧٠	**٣٧٤	التوافق المهني
—	**٥٨٢	**٨٢٨	**٧٠٣	**٦٦٦	**٧٨٥	التوافق العام

* لها دلالة عند (٠,٠٥) ** لها دلالة عند (٠,٠١)

التحليل العائلي:

أجريت عمليات التحليل العائلي لكل مصفوفة ارتباطية للمجموعات الثلاث السابقة كل على حدة. وقد استخدم في هذا الأمر طريقة المكونات الأساسية Principal Components لهوتلنج Guilford J. P. 1950 واستخدم في هذا الحاسب الإلكتروني. وقد استخدم محرك كايزر Kaiser في تحديد العوامل المستخلصة والمحك يعتبر العامل عاماً إذا ما بلغ جذره الكامن واحداً صحيحاً أو أكثر.

أما محرك جوهرية التشبعات فإنها ستحسب على أساس حساب الأخطاء المعيارية لتشبعات المقاييس بالعوامل طبقاً لمعادلة بيرت / بانكس (Burt, C. Banks, C. 1947)

ولقد تبعتنا طريقة القاريماكس Vrimax لكايزر، ذلك للكشف عن التركيب العائلي لمتغيرات البحث، لتدوير المحاور Rotation of Axes تدويراً متعامداً Orthogonal. وهذه الطريقة تحقق أكبر قدر من الثبات العائلي Thurston, L.L. 1947 وتحقق مبادئ البناء البسيط Kaiser, 1958.

والجدول (V) يمرض لمصفوفة تشبعات العامل الأول بعد التدوير ذلك بالنسبة لعينة الطلاب (N = 125)

التسوع	العامل الأول	المقاييس
٦٢,٣٣٤	٠,٧٨٩	التوافق المتزلي
٤٦,١٥٩	٠,٦٧٩	التوافق الصحي
٤٨,٥٧٣	٠,٦٩٧	التوافق الاجتماعي
٧٢,٦٥١	٠,٨٥٢	التوافق الانفعالي
٣٥,٦١٦	٠,٥٩٧	التوافق المهني
٩٩,٥٢٧	٠,٩٩٨	التوافق العام
٣,٦٤٨٥	٣,٦٤٨٥	الخطر الكامن
٦٠,٨٠٩	٦٠,٨٠٩	النسبة المئوية

جدول (V) تشبعات العامل الأول لعينة الطلاب بعد التدوير

والجدول (٨) يعرض لمصفوفة تشبعات العامل الأول بعد التدوير في
عينة الطالبات (N = 120)

المقاييس	العامل الأول	الشروع
التوافق المنزلي	٠,٧٨٩	٦٣,٧١٥
التوافق الصحي	٠,٧٠٠	٤٩,٠٢٣
التوافق الاجتماعي	٠,٦٨٤	٤٦,٧٧١
التوافق الانفعالي	٠,٨٧٠	٧٥,٧٦٨
التوافق المهني	٠,٥٤٠	٢٩,١٦١
التوافق العام	٠,٩٩٧	٩٩,٤٣٥
الجذر الكامن	٣,٦٣٨٧	٣,٦٣٨٧
النسبة المئوية	٦٠,٦٤٥٨	٦٠,٦٤٦

جدول (٨) يعرض لتشبعات العامل الأول لمجموعة الطالبات (N = 120) بعد التدوير.
أما الجدول (٩) فإنه يعرض لمصفوفة تشبعات العامل الأول بعد التدوير
ذلك بالنسبة للعينة الكلية (N = 245)

المقاييس	العامل الأول	الشروع
التوافق المنزلي	٠,٧٩٣	٦٢,٩٠٤
التوافق الصحي	٠,٦٨٥	٤٦,٩٥٣
التوافق الاجتماعي	٠,٦٩٣	٤٧,٩٦٧
التوافق الانفعالي	٠,٨٤٥	٧١,٣٥٥
التوافق المهني	٠,٥٥٧	٢١,٠٤٣
التوافق العام	٠,٩٩٧	٩٩,٤٤٠
الجذر الكامن	٣,٥٩٦	٣,٥٩٦
النسبة المئوية للتباين	٥٩,٩٤٣	٥٩,٩٤٤

جدول (٩)

يعرض لتشبعات العامل الأول بعد التدوير في العينة الكلية (N = 245)

جوهرية التشبهات:

طبقت معادلة بيرت / بانكس لحساب الأخطاء المعيارية على تشبهات المقاييس في المجموعات الثلاث ومن ثم الحكم بما إذا كان للتشبهات دلالة إحصائية جوهرية تؤكد وجود هذه العوامل أم لا.

والجداول (١٠)، (١١)، (١٢) تعرض للأخطاء المعيارية لتشبهات المقاييس بالعامل الأول وكذلك على ضعف الأخطاء المعيارية.

جدول (١٠) بين الأخطاء المعيارية لتشبهات المقاييس بالعامل الأول وكذلك ضعف الأخطاء المعيارية في عينة الطلاب (*) العلامة العشرية أهملت

المقاييس	ر	ر _٢	ر _١ - ١	ع د (*)	٢ × ع ر
التوافق المنزلي	٧٨٩	٦٢٢	٣٧٨	٣٢٨	٦٧
التوافق الصحي	٦٧٩	٤٦١	٥٣٩	٤٨	٩٦
التوافق الاجتماعي	٦٩٧	٤٨٥	٥١٥	٤٦	٩٢
التوافق الانفعالي	٨٥٢	٧٢٥	٢٧٥	٢٤	٤٩
التوافق المهني	٥٩٧	٣٥٦	٦٤٤	٥٧	١١٥
التوافق العام	٩٩٨	٩٩٦	٠٠٤	٣	٧

ويلاحظ في الجداول (١٠) أن جميع تشبهات العامل الأول لها دلالة إحصائية وهذا يعني وجود هذا العامل بالفعل، ذلك أن القيم العددية لكل هذه التشبهات تزيد عن ضعف أخطائها المعيارية. ذلك في مجموعة الطلاب

(N = 125)

$$(*) \text{ ع م} = \frac{r_1 - 1}{\sqrt{5}}$$

(١) فؤاد الجبى السيد، علم النفس الإحصائي وقياس العقل البشري، ص ٦٤٨.

عملية تفسير العوامل:

تعتمد عملية تفسير العوامل على التشبعات الكبيرة خاصة تلك التي تزيد قيمتها عن (٠,٥) أو تساويها (١) وعلى هذا فإن ترتيب التشبعات بالنسبة للعامل الأول تتنظم على النحو التالي:

وعلى هذا فإن هذا العامل هو عامل التوافق العام وأن الاختيار إنما يقيس التوافق العام / الانفعالي.

التوافق العام	٠,٩٩٨	التوافق الاجماعي	٠,٦٩٧
التوافق المنزلي	٠,٨٥٢	التوافق الانفعالي	٠,٦٧٩
التوافق المهني	٠,٧٨٩	التوافق المهني	٠,٥٩٧

جدول (١٩) بين الأخطاء المعيارية لتشبعات المقاييس بالعامل الأول وكذلك ضعف الأخطاء المعيارية في عينة الطالبات

المقاييس	د	ر	١ - ر	د	د × ٢
التوافق المنزلي	٧٩٨	٦٣٦	٣٦٤	٠٣٣	٦٦ (*)
التوافق المهني	٧٠٠	٤٩٠	٥١٠	٠٤٦	٩٣
التوافق الاجماعي	٦٨٤	٤٦٧	٥٢٣	٠٤٨	٩٧
التوافق الانفعالي	٨٧٠	٧٥٦	٢٤٤	٠٢٢	٤٤
التوافق المهني	٥٤٠	٢٩١	٧٠٩	٠٦٤	١٢٩
التوافق العام	٩٩٧	٩٩٤	٠٠٦	٠٠٥	١

(*) العلامة العشرية أعملت.

وفي الجدول (١١) نلاحظ أيضاً أن القيم العددية للتشيعات تزيد عن ضعف أخطائها المعيارية، وهذا يعني وجود العامل الأول في مصفوفة عينة الطالبات (N = 120)، وإذا ما ساولنا تفسير هذا في ضوء التشيعات التي تزيد عن (٠,٥) فإن التشيعات تنتظم بالشكل التالي:

التوافق العام	٠,٩٩٧	التوافق الاجماعي	٠,٧٠٠
التوافق الانفعالي	٠,٨٧٠	التوافق العمى	٠,٦٨٤
التوافق المنزلي (*)	٠,٧٩٨	التوافق المهني	٠,٥٤٠

العامل هنا هو عامل التوافق العام وأن الاختبار يقيس التوافق العام/ الانفعالي.

المقاييس	س	س ^٢	١ - س ^٢	ع س	٢ × ع س
التوافق المنزلي	٧٩٣	٦٢٨	٣٧٢	٠٢٣	٠٤٧
التوافق العمى	٦٨٥	٤٦٩	٥٣١	٠٢٣	٠٦٧
التوافق الاجماعي	٦٩٣	٤٨٠	٥٢٠	٠٢٣	٠٦٦
التوافق الانفعالي	٨٤٥	٧١٤	٢٨٦	٠١٨	٠٣٦
التوافق المهني	٥٥٧	٣١٠	٦٩٠	٠٤٤	٠٨٨
التوافق العام	٩٩٧	٩٩٤	٠٠٦	٠٠٣	٠٠٠٣

جدول (١٢) بين الأخطاء المعيارية لتشيعات المقاييس بالعامل الأول وكذلك ضعف الأخطاء المعيارية في عينة المجموعة الكلية. العلاقة العشرية أهملت

(١) يلاحظ هنا أن تشيع التوافق المنزلي هنا يزيد عن (٠,٥) بينما كان في بحث العمال أقل من (٠,٥) حيث كان يساوي (٠,٤١).

وبالنظر في مصفوفة التشبعات في العينة الكلية (N = 245) جدول (١٢) نلاحظ أيضاً أن القيم المدددة تزيد عن ضعف أخطائها المعيارية وهذه دلالة على وجود العامل الأول وفي ضوء التشبعات التي تزيد (٠,٥) فإن التشبعات تتنظم في الصورة الآتية:

التوافق العام	٠,٩٩٧	التوافق الاجماعي	٠,٦٩٣
التوافق الانفعالي	٠,٨٤٥	التوافق المسمى	٠,٦٨٥
التوافق المنزلي	٠,٧٩٣	التوافق المهني	٠,٥٥٧

وعلى هذا فإن العامل هو عامل التوافق العام وأن الاختبار إنما يقيس التوافق العام/ الانفعالي.

تفسير عام للاختبار:

هذا الاختبار اختبار بسيط لا يحتوي إلا على عامل واحد وهو يقيس التوافق العام. وقد ثبت ذلك سواء أكان بالنسبة لمجموعة الطلاب (N = 125) أو لمجموعة الطالبات (N = 120) أو للمجموعة الكلية (N = 245).

الدرجات المعيارية المعدلة:

لقد حسبت الدرجة المعيارية (١) للاختبار، ذلك بالنسبة لعينتي الذكور والإناث والجداول (١٣)، (١٤) تبين الدرجات الخام والدرجات المعيارية المعدلة لكلتا العينتين.

$$(١) \text{ الدرجة المعيارية المعدلة} = \frac{\text{الدرجة الخام} - \text{المتوسط الحسابي}}{\text{الانحراف المعياري}} \times ١٠ + ٥$$

الدرجة الخام	الدرجة المعدلة	الدرجة الخام	الدرجة المعدلة	الدرجة الخام	الدرجة المعدلة
١٠	٣٠	٤٢	٤٦	٧٥	٦٢
١١	٣١	٤٣	٤٧	٧٦	٦٣
١٢	٣١	٤٤	٤٧	٧٧	٦٣
١٣	٣٢	٤٥	٤٨	٧٨	٦٤
١٤	٣٢	٤٦	٤٨	٧٩	٦٤
١٥	٣٣	٤٧	٤٩	٨٠	٦٥
١٦	٣٣	٤٨	٤٩	٨١	٦٥
١٧	٣٤	٤٩	٥٠	٨٢	٦٦
١٨	٣٤	٥٠	٥٠	٨٣	٦٦
١٩	٣٥	٥١	٥١	٨٤	٦٧
٢٠	٣٥	٥٢	٥١	٨٥	٦٧
٢١	٣٦	٥٣	٥٢	٨٦	٦٨
٢٢	٣٦	٥٤	٥٢	٨٧	٦٨
٢٣	٣٧	٥٥	٥٣	٨٨	٦٩
٢٤	٣٧	٥٦	٥٣	٨٩	٦٩
٢٥	٣٨	٥٧	٥٤	٩٠	٧٠
٢٦	٣٨	٥٨	٥٤	٩١	٧٠
٢٧	٣٩	٥٩	٥٥	٩٢	٧١
٢٨	٣٩	٦٠	٥٥	٩٣	٧١

جدول (١٣) بين الدرجات الخام والدرجة المعدلة المعيارية المعدلة لعمدة الإناث (١٢٠ = ٥)

الدرجة المعيارية	الدرجة المعيارية	الدرجة المعيارية	الدرجة المعيارية	الدرجة المعيارية	الدرجة المعيارية
٧٢	٩٤	٥٥	٦١	٤٠	٢٩
٧٢	٩٥	٥٦	٦٢	٤٠	٣٠
٧٣	٩٦	٥٦	٦٣	٤١	٣١
٧٣	٩٧	٥٧	٦٤	٤١	٣٢
٧٤	٩٨	٥٧	٦٥	٤٢	٣٣
٧٤	٩٩	٥٨	٦٦	٤٢	٣٤
٧٥	١٠٠	٥٨	٦٧	٤٣	٣٥
٧٥	١٠١	٥٩	٦٨	٤٣	٣٦
٧٦	١٠٢	٥٩	٦٩	٤٤	٣٧
٧٦	١٠٣	٦٠	٧٠	٤٤	٣٨
٧٧	١٠٤	٦٠	٧١	٤٥	٣٩
٧٧	١٠٥	٦١	٧٢	٤٥	٤٠
٧٨	١٠٦	٦١	٧٣	٤٦	٤١
٧٨	١٠٧	٦٢	٧٤		

تابع جدول (١٣) بين الدرجات الخام والدرجة المعيارية المتداولة لعدد الإناث (ن = ١٧٠) :

الدرجة المعيارية المعدلة	الدرجة الحمام	الدرجة المعيارية المعدلة	الدرجة الحمام	الدرجة المعيارية المعدلة	الدرجة الحمام
٤٧	٤٦	٢٨	٢٨	٢٠	١٠
٤٧	٤٧	٢٩	٢٩	٢٠	١١
٤٨	٤٨	٢٩	٢٠	٢١	١٢
٤٨	٤٩	٤٠	٢١	٢١	١٣
٤٩	٥٠	٤٠	٢٢	٢٢	١٤
٤٩	٥١	٤١	٢٣	٢٢	١٥
٥٠	٥٢	٤١	٢٤	٢٣	١٦
٥٠	٥٣	٤٢	٢٥	٢٣	١٧
٥١	٥٤	٤٢	٢٦	٢٤	١٨
٥١	٥٥	٤٣	٢٧	٢٤	١٩
٥٢	٥٦	٤٣	٢٨	٢٤	٢٠
٥٢	٥٧	٤٤	٢٩	٢٥	٢١
٥٣	٥٨	٤٤	٤٠	٢٥	٢٢
٥٣	٥٩	٤٥	٤١	٢٦	٢٣
٥٤	٦٠	٤٥	٤٢	٢٦	٢٤
٥٤	٦١	٤٦	٤٣	٢٧	٢٥
٥٥	٦٢	٤٦	٤٤	٢٧	٢٦
٥٥	٦٣	٤٦	٤٥	٢٨	٢٧

جدول (١٤) بين الدرجات الحمام والدرجة المعيارية المعدلة لعينة الذكور (٥ = ١٢٥)

الدرجة المعيارية المعدلة	الدرجة الخام	الدرجة المعيارية المعدلة	الدرجة الخام	الدرجة المعيارية المعدلة	الدرجة الخام
٧٢	١٠٠	٦٤	٨٢	٥٦	٦٤
٧٢	١٠١	٦٥	٨٢	٥٦	٦٥
٧٤	١٠٢	٦٥	٨٤	٥٧	٦٦
٧٤	١٠٣	٦٦	٨٥	٥٧	٦٧
٧٥	١٠٤	٦٦	٨٦	٥٨	٦٨
٧٥	١٠٥	٦٧	٨٧	٥٨	٦٩
٧٦	١٠٦	٦٧	٨٨	٥٨	٧٠
٧٧	١٠٨	٦٨	٨٩	٥٩	٧١
٧٧	١٠٩	٦٨	٩٠	٥٩	٧٢
٧٨	١١٠	٦٩	٩١	٦٠	٧٣
٧٨	١١١	٦٩	٩٢	٦٠	٧٤
٧٩	١١٢	٧٠	٩٣	٦١	٧٥
٧٩	١١٣	٧٠	٩٤	٦١	٧٦
٨٠	١١٤	٧٠	٩٥	٦٢	٧٧
٨٠	١١٥	٧١	٩٦	٦٢	٧٨
٨١	١١٦	٧١	٩٧	٦٣	٧٩
		٧٢	٩٨	٦٣	٨٠
		٧٢	٩٩	٦٤	٨١

تابع جدول (٩٤) بين الدرجات الخام والدرجة المعيارية المعدلة لعينة الذكور (ن = ١٢٥)

المراجع

أولاً - المراجع العربية:

- ١ - السيد، فؤاد البهي (دكتور)، علم النفس الإحصائي وقياس العقل البشري، دار الفكر العربي، القاهرة ١٩٧١.
- ٢ - عوض، عباس محمود (دكتور)، دراسات في علم النفس الصناعي والمهني، الدار القومية، القاهرة ١٩٧٦.
- ٣ - عوض، عباس محمود (دكتور) اختبار التوافق العام والمهني، كراسة التعليمات، دار النهضة العربية، بيروت ١٩٧٩.

ثانياً - المراجع الأجنبية:

4. Anastasi, A. Psychological Testing, New York, Macmillan, 1968.
5. Burt, C. , Banks, C., A Factor Analysis of Body Measurements for British Adult Males, Ann Eugen, 1947, pp. 238-256.
6. Kaiser, H.F., The Varimax Criterion For Analytical Rotation in Factor Analysis, Psychometrike, Vol., 27, No. 7, 1958.

**دراسة عاملية
لاختبار التوافق العام والمهني
في ضوء متغير السن لدي عينة مصرية**

إعداد

دكتور عباس محمود عوض

أستاذ ورئيس قسم علم النفس

بكلية الآداب - جامعة الإسكندرية

دراسة عاملية لاختبار التوافق العام والمهني ومتغير السن «دراسة لعينة مصرية»

هذه الدراسة قوام أفراد عيبتها (١٤٥٦) طالبًا وطالبة، استهدفت التعرف على التركيب العاملى لاختبار التوافق العام والمهني فى ضوء متغير السن كما أفرزتها نتائج التطبيق على مجموع هؤلاء الطلاب المصريين^(٥). ذلك بعد الدراسة السابقة التى عرضنا لها فى الصفحات السابقة والتى أجريت على مجموعة من طلاب جامعة بيروت العربية فى لبنان. كذلك استهدفت من هذه الدراسة حساب الدرجات المعيارية المعدلة فى ضوء عيبتها الحالية.

عملية التطبيق:

استخدم فى عملية التطبيق هنا الاختبار فى صورته العربية الفصحى. وكان عدد أفراد عينة التطبيق (ن = ١٤٥٦) طالبًا وطالبة موزعين على النحو التالى:

٧٣٩ طالبًا، ٧١٧ طالبة.. وكان متوسط سن الطلبة (٢٢,٥١٥) بانحراف معيارى (٥,٠٢٤). ومتوسط سن الطالبات (٢٢,٣٥٧)؛ بانحراف معيارى (٤,١٦٨).

المتوسطات الحسابية والانحرافات المعيارية لعينات التطبيق:

حسبت المتوسطات الحسابية والانحرافات المعيارية لمجموعتى الطلبة والطالبات وللعينة الكلية المكونة منهما، وجاءت على النحو التالى:

أولاً - عينة الطلبة (ن = ٧٣٩) يعرضها الجدول رقم (١).

(٥) طلاب من جامعة الإسكندرية.

الانحراف المعياري	المتوسط الحسابي	المقاييس
٦,٦١٣	١٠,٤٦٣	التوافق المنزلي
٦,٨٨٩	٩,١٦٧	التوافق الصحي
٦,٤٢٩	١٢,٩٧٧	التوافق الاجتماعي
٦,٨٨٦	١٣,٤٧٥	التوافق الانفعالي
٦,٩٥٥	١٠,٤٥٠	التوافق المهني
٢٢,٤٣٧	٥٤,١٨٤	التوافق العام
٥,٠٢٤	٢٣,٥١٥	السن

جدول رقم (١) بين المتوسط الحسابي والانحراف المعياري لدرجات مجموعة الطلاب (N = 739) على مقاييس الاختيار والدرجة الكلية ومقياس السن.

ثانياً - عينة الطالبات (N = 717) وهذه يعرضها الجدول رقم (٢).

الانحراف المعياري	المتوسط الحسابي	المقاييس
٦,٩٨٩	١٠,٦٣٨	التوافق المنزلي
٦,٢٧٧	١٠,٨٢٧	التوافق الصحي
٦,١٤٦	١٤,٣٢٦	التوافق الاجتماعي
٥,٦٦٨	١٦,٢٩٧	التوافق الانفعالي
٦,٨٢٠	٨,٨٦٨	التوافق المهني
١٨,٣٤٧	٥٩,٦٧٩	التوافق العام
٤,١٦٨	٢٢,٣٥٧	السن

جدول رقم (٢) بين المتوسط الحسابي والانحراف المعياري لدرجات مجموعة الطالبات (N = 717) على مقاييس الاختيار والدرجة الكلية ومقياس السن

ثالثاً - العينة الكلية (ن = ١٤٥٦) وهذه تعرض بالجدول رقم (٣) التالي:

المقاييس	المتوسط الحسابي	الانحراف المعياري
التوافق المنزلي	١٠,٥٢٩	٦,٨٠٢
التوافق الصحي	٩,٩٨٤	٦,٦٤٧
التوافق الاجتماعي	١٣,٦٤١	٦,٣٣٢
التوافق الانفعالي	١٤,٨٦٤	٦,٤٧٢
التوافق المهني	٩,٦٧١	٦,٩٣٤
التوافق العام	٥٦,٨٩٠	٢٠,٧٠٨
السن	٢٢,٩٤٥	٤,٦٥٨

جدول رقم (٣) بين المتوسط الحسابي والانحراف المعياري لدرجات المجموعة الكلية على مقاييس الاختبار والدرجة الكلية ومتغير السن (N = 1456)

مصفوفات الارتباط:

استخدمت طريقة «بيرسون» من القيم الخام لحساب معاملات الارتباط بين المقاييس الخمسة التي يتكون منها اختبار التوافق العام والمهني، إضافة إلى الدرجة الكلية التي تقيس التوافق العام، وكذا متغير السن. ذلك كله بالنسبة لعينة الطلبة والطالبات ومجموعهما معاً، أي العينة الكلية.

ونعرض فيما يلي لمصفوفات الارتباط للمجموعات الثلاث:

أولاً - مصفوفة معاملات الارتباط لعينة الطلبة (ن = ٧٣٩) - جدول (٤).

السن	التوافق العام F	التوافق المهني E	التوافق الانفعالي D	التوافق الاجتماعي C	التوافق الصحي B	التوافق المنزلي A	المقاييس
						---	A التوافق المنزلي
					---	٤٣٨	B التوافق الصحي
				---	٤٠٢	٤٧٣	C التوافق الاجتماعي
			---	٥١٧	٥٢١	٥٧٦	D التوافق الانفعالي
		---	٣٨٤	٣٩٩	٥٠٣	٤٢١	E التوافق المهني
	---	٥٣٤	٧٠٣	٥٦٥	٤٨٠	٦٨٨	F التوافق العام
---	٠٥٠	١٩٨	٠٤٣	٠٢٣	١٢٧	٠٥٨	السن

* الدلالة عند (٠,٠٥) \geq (٠,٠٧٥) ** الدلالة عند (٠,٠١) \geq (٠,٠٩٨)

ثانياً - مصفوفة معاملات الارتباط لعينة الطالبات (ن = ٧١٧) - جدول (٥).

السن	التوافق العام F	التوافق المهني E	التوافق الانفعالي D	التوافق الاجتماعي C	التوافق الصحي B	التوافق المنزلي A	المقاييس
						---	A التوافق المنزلي
					---	٤٩١	B التوافق الصحي
				---	٢٣٨	٢٧٥	C التوافق الاجتماعي
			---	٣٨١	٣٤٦	٤٦٨	D التوافق الانفعالي
		---	٢١٧	٢١٧	٤٧٣	٣٩٤	E التوافق المهني
	---	٣٦٢	٧٠٥	٤٤٧	٤١٧	٥٣٥	F التوافق العام
---	٠٥٨	٠٠٨	٠١٧	٠١٦	٠٥٢	٠٦٤	السن

* الدلالة عند (٠,٠٥) \geq (٠,٠٧٦) ** الدلالة عند (٠,٠١) \geq (٠,٠٩٩)

ثالثاً - مصفوفة معاملات الارتباط الكلية (n = 1456) جدول (٦).

المقاييس	التوافق المنزلي A	التوافق العملي B	التوافق الاجتماعي C	التوافق الانفعالي D	التوافق المهني E	التوافق العام F	المن
A	—						
B	٤٦١	—					
C	٣٧٤	٣٣٦	—				
D	٥١٣	٤٦٠	٤٦٧	—			
E	٤٠٣	٤٦٨	٢٩٧	٢٧٥	—		
F	٦١٠	٤٦٢	٥٩٩	٧١٠	٤٣٥	—	
المن	١,٠٠٠	٠,٣٥	٠,٠٧	٠,٤٥	١٢٠	٠,٦٩	

• الدلالة عند (٠,٠٥) \geq (٠,٠٦٢) •• الدلالة عند (٠,٠١) \geq (٠,٠٨١)

التحليل العائلي:

أجريت عمليات التحليل العائلي لكل مصفوفة ارتباطية للمجموعات الثلاث السابقة كل على حدة. ولقد استخدم في هذا طريقة المكونات الأساسية Principal Components لهوتلنج (Guilforal J.P. 1950) ذلك باستخدام الحاسب الإلكتروني. وقد استخدم محرك كايزر Kaiser في تحديد العوامل المستخلصة وهذا المحك يعتبر العامل عاماً إذا ما بلغ جذره الكامن واحد صحيح أو أكثر.

أما محرك جوهرية التشبعات فإنها ستحسب على أساس حساب الأخطاء المعيارية لتشبعات المقاييس بالعوامل طبقاً لمعادلة بيرت / بانكس (Burt, C. Banks, C. 1947).

ولقد اتبعنا طريقة الفاريماكس Varimax لكايزر، ذلك للكشف عن التركيب العائلي لمتغيرات البحث، لتدوير المحاور Rotations of Axes تدويراً متعامداً Orthogonal. وهذه الطريقة تحقق أكبر قدر من الثبات العائلي (Thurston. L.L. 1947) وتحقق مبادئ البناء البسيط (Kaiser, 1958).

والجدول (٧) يعرض لمصفوفة تشبعات العامل الأول بعد التدوير ذلك بالنسبة لعينة الطلاب (N = 739).

أولاً - عينة الطلبة:

فيما يلي مصفوفة تشبعات العامل الأول والثاني والثالث بعد التدوير لدى عينة الطلاب (N = 739).

المقاييس	العامل الأول	العامل الثاني	الثالث
التوافق المنزلي	٧٩٠	٠٤٦	٦٢٦
التوافق الصحي	٦٧٨	٣٠٥	٥٥٢
التوافق الاجتماعي	٧٢٩	٠١٦	٥٣١
التوافق الانفعالي	٨٣٢	٠٧٧-	٦٩٨
التوافق المهني	٦٣٣	٤٣٩	٥٩٣
التوافق العام	٨٨٩	٠٥١-	٧٩٣
السكن	٠٥٧-	٩٣٣	٨٧٣
الخطر الكامن	٣,٥٦٠	١,١٠٩	٤٦٦٩
النسبة المئوية	٥٠,٠٥٢	١٦,٦٦٣	٦٦,٧١٦

جدول (٧)

يعرض لمصفوفة تشبعات العامل الأول والثاني والثالث بعد التدوير لدى عينة الطلبة.

ثانياً - عينة الطالبات:

فيما يلي مصفوفة تشبعات العامل الأول والثاني والثالث بعد التدوير لدى عينة الطالبات (N = ٧١٧).

المقاييس	العامل الأول	العامل الثاني	الشروع
التوافق المنزلي	٧٥٤	١٢٢-	٥٨٣
التوافق الصحي	٦٨٦	١٧٧-	٥٠١
التوافق الاجتماعي	٥٨٢	١٢٤	٣٥٤
التوافق الانفعالي	٧٦٤	١٥٩	٦٠٨
التوافق المهني	٥٩٥	١٣٠-	٣٧٠
التوافق العام	٨٤٢	٠٢٨	٧٠٩
السسن	٠٢١-	٩٥٧	٩١٦
الجدول الكامن	٣,٠٣١	١,٠١٦	٤,٠٤٧
النسبة المئوية	٤٣,٢٤٢	١٤,٥٧٧	٥٧,٨٢١

جدول (٨)

يعرض لمصفوفة تشبعات العامل الأول والثاني والشروع بعد التدوير لدى عينة الطالبات.

ثالثاً - العينة الكلية:

ونعرض فيما يلي مصفوفة تشبعات العامل الأول والعامل الثاني

والشروع بعد التدوير ذلك بالنسبة للعينة الكلية (ن = ١٤٥٦).

المقاييس	العامل الأول	العامل الثاني	الشروع
التوافق المنزلي	٧٦٣	٠٧٦	٥٨٧
التوافق الصحي	٦٨٩	٢٤٥	٥٣٤
التوافق الاجتماعي	٦٧٤	٠٣٦-	٤٥٥
التوافق الانفعالي	٨٠٧	١١٠-	٦٦٣
التوافق المهني	٥٧٨	٤٥٦	٥٤٢
التوافق العام	٨٧٣	٠٦٤-	٧٦٦
السسن	٠,٠٩٥-	٩٠٢	٨٢٢
الجدول الكامن	٣,٢٩٢	١,٠٧٩	٤,٣٧١
النسبة المئوية	٤٦,٦٧١	١٥,٧٨٦	٦٢,٤٦٦

جدول (٩)

يعرض لمصفوفة تشبعات العوامل الأول والثاني والشروع بعد التدوير لدى أفراد العينة الكلية.

عملية تفسير العوامل في ضوء جوهرية التشعبات

منطبق معادلة بيرت / ياتكس لحساب الأخطاء المعيارية على تشعبات المقاييس في المجموعات الثلاث ومن ثم الحكم بما إذا كان للتشعبات دلالة إحصائية جوهرية تؤكد وجود هذه العوامل أم لا .

كذلك سوف نقيم عملية تفسير العوامل على التشعبات الكبيرة خاصة تلك التي تزيد قيمتها عن (٠,٥) أو تساويها ثم نعمل على ترتيب التشعبات في ضوء هذا.

أولاً - العامل الأول في عينة الطلبة:

يرمز الجدول التالي (جدول ١٠) الأخطاء المعيارية لتشعبات المقاييس بالعامل الأول، وكذلك ضعف الأخطاء المعيارية.

المقاييس	ر	ر _١	ر _١ - ١	ع ^(٥)	ع × ٢
التوافق المنزلي	٧٩٠	٦٢٤	٣٧٦	٠١٣٨	٠٠٢٧٦
التوافق الصحي	٦٧٨	٤٥٩	٥٤١	٠١٩٩	٠٠٣٩٨
التوافق الاجتماعي	٧٢٩	٥٣١	٤٦٩	٠١٧٥	٠٠٣٤٥
التوافق الانفعالي	٨٣٢	٦٩٢	٣٠٨	٠١١٣	٠٠٢٢٦
التوافق المهني	٦٣٣	٤٠٠	٦٠٠	٠٢٢٠	٠٠٤٤١
التوافق العام	٨٨٩	٧٩٠	٢١٠	٠٠٣٧	٠٠١٥٤
السن	٠٥٧-	٠٠٣-	٩٩٧	٠٣٦٦	٠٠٧٣٣

جدول (١٠) بين الأخطاء المعيارية لتشعبات المقاييس بالعامل الأول وكذلك ضعف الأخطاء

المعيارية في عينة الطلبة (١) العلامة العشرية أعطت.

$$ع^{(٥)} = \frac{ر_١ - ١}{\sqrt{٥}}$$

(١) فزاد البيبي السيد، علم النفس الإحصائي وقياس العمل، بيروت، ١٩٦٠، ص ١٠٠.

ويلاحظ في الجدول (١٠) أن جميع تشيعات العامل الأول لها دلالة احصائية عدا تشيع متغير السن وهذا يعنى وجود هذا العامل بالفعل، ذلك أن القيم العددية لكل هذه التشيعات تزيد عن ضعف أخطائها المعيارية. ذلك في مجموعة الطلبة (N = 739).

وهنا تعتمد عملية تفسير العوامل على التشيعات الكبيرة خاصة تلك التى تزيد قيمتها عن (٠,٥) أو تساويها وعلى هنا فإن ترتيب التشيعات بالنسبة للعامل الأول تنتظم على النحو التالي:

التوافق العام ٠,٨٨٩ التوافق المنزلى ٠,٧٩٠ التوافق الصحى ٠,٦٧٨
التوافق الانفعالى ٠,٨٢٢ التوافق الاجتماعى ٠,٧٢٩ التوافق المهنى ٠,٦٣٣

وعلى هذا فإن هذا العامل هو عامل التوافق العام وأن الاختيار إنما يقيس التوافق العام / الانفعالى.

ثانياً - العامل الثانى فى عينة الطلبة:

الجدول (١١) التالى يبرز الأخطاء المعيارية لتشيعات المقاييس بالعامل الثانى، وكذلك ضعف الأخطاء المعيارية.

المقاييس	د	د _٢	د _{١-٢}	ع (٥)	٢ × ع ر
التوافق المنزلى	٠٤٦	٠,٠٠٢	٩٩٨	٠٣٦	٠,٠٧٣
التوافق الصحى	٣٠٥	٠,٠٩٣	٩٠٧	٠٣٣	٠,٠٦٦
التوافق الاجتماعى	٠١٦	٠,٠٠٠٢	٩٩٨	٠٣٦	٠,٠٧٣
التوافق الانفعالى	٠٧٧-	٠,٠٠٥	٩٩٥	٠٣٦	٠,٠٧٣
التوافق المهنى	٤٣٩	٠,١٩٥	٨٠٥	٠٢٩	٠,٠٥٨
التوافق العام	٠٥١-	٠,٠٠٢	٩٩٨	٠٣٦	٠,٠٧٣
السن	٩٣٣	٨٧٠	١٣٠	٠٠٤	٠,٠٠٨

وترتب التشبعات في العامل الثاني في عينة الذكور على النحو التالي،
تبعاً لنفس المحك السابق (٠,٥). فيكون العامل هنا هو عامل السن.

التشبع	المعبر
٩٣٣	السن

أما إذا كان المعيار هو معادلة بيرت / بانكس فتكون التشبعات على
النحو التالي:

التشبع	المعبر
٩٣٣	السن
٤٣٩	التوافق المهني
٣٠٥	التوافق الصحي

وهنا يكون العامل هو عامل السن / التوافق المهني.

ثالثاً - العامل الأول في عينة الطالبات:

الجدول رقم (١٢) التالي يبين الأخطاء المعيارية لتشبعات المقاييس
بالعامل الأول، وكذلك ضعف الأخطاء المعيارية في عينة الطالبات.

المقاييس	و	٢	١-٣	ع (٥)	٤ × ع د
التوافق المنزلي	٧٥٤	٥٦٨	٤٣٢	٠١٦	٠,٠٣٢
التوافق الصحي	٦٨٦	٤٧٠	٥٣٠	٠١٩	٠,٠٣٨
التوافق الاجتماعي	٥٨٢	٣٣٨	٦٦٢	٠٢٤	٠,٠٤٨
التوافق الانفعالي	٧٦٤	٥٨٢	٤١٧	٠١٥	٠,٠٣٠
التوافق المهني	٥٩٥	٣٥٤	٦٤٦	٠٢٤	٠,٠٤٨
التوافق العام	٨٤٢	٧٠٨	٢٩٢	٠١٠	٠,٠٢٠
السن	٠٢١	٠٤٤	٠٥٦	٠٠٢	٠,٠٠٤

وهنا نقوم بترتيب الشعبات في العامل الأول في عينة الطالبات على النحو التالي تبعاً لمحك زيادة الشعبات عن (٠,٥) أو تساويها.

المضغ	الشعب	المضغ	الشعب
التوافق العام	٨٤٢	التوافق الصحي	٦٨٦
التوافق الانفعالي	٧٦٤	التوافق المهني	٥٩٥
التوافق المنزلي	٧٥٤	التوافق الاجتماعي	٥٨٢

وفي ضوء هذا يكون العامل هنا هو عامل التوافق العام وأن الاختبار إنما يقيس التوافق العام / الانفعالي.

رابعاً - العامل الثاني في عينة الطالبات:

يرمز الجدول التالي (جدول ١٣) الأخطاء المعيارية لشعبات المقاييس بالعامل الثاني في عينة الطالبات وكذلك ضعف الأخطاء المعيارية.

المقاييس	د	ر _٢	١-ر _٢	ع ^(٥) د	٢ × ع
التوافق المنزلى	٠,١٢٢	٠,٠١٤	٠,٩٨٦	٠,٠٣٦	٠,٠٧٢
التوافق الصحى	٠,١٧٧	٠,٠٣١	٠,٩٦٩	٠,٠٣٦	٠,٠٧٢
التوافق الاجتماعى	٠,١٢٤	٠,٠١٥	٠,٩٨٥	٠,٠٣٦	٠,٠٧٢
التوافق الانفعالى	٠,١٥٩	٠,٠٢٥	٠,٩٧٥	٠,٠٣٦	٠,٠٧٢
التوافق المهنى	٠,١٣٠	٠,٠١٦	٠,٩٨٤	٠,٠٣٦	٠,٠٧٢
التوافق العام	٠,٠٢٨	٠,٠٠٠٧	٠,٩٩٩٣	٠,٠٣٧	٠,٠٧٤
السن	٠,٩٥٧	٠,٩١٥	٠,٠٨٥	٠,٠٠٣	٠,٠٠٦

وإذا ما رتبنا التشبعات فى العامل الثانى فى عينة الطالبات تبعاً لحك
زيادة أو تساوى التشبعات لـ (٠,٥) فتكون على النحو التالى:

التغير	التشبع
السن	٩٥٧

وعلى هذا يكون العامل هنا هو عامل السن.

لكن إذا رتبناها على أنها تزيد عن ضعف أخطائها المعيارية فتكون على
النحو التالى:

التغير	التشبع	التغير	التشبع
السن	٩٥٧	التوافق المهنى	١٣٠
التوافق الصحى	١٧٧	التوافق الاجتماعى	١٢٤
التوافق الانفعالى	١٥٩	التوافق المنزلى	١٢٢

وبهذا يكون العامل الثانى هو عامل السن / التوافق الصحى

خاصاً = العامل الأول في العينة الكلية:

يرمز الجدول التالي (رقم ١٤) الأخطاء المعيارية لتشعبات المقاييس
بالعامل الأول، وكذلك ضعف الأخطاء المعيارية في عينة المجموعة الكلية (ن
= ١٤٥٦).

المقاييس	د	ر _١	ر _{١-٢}	ر _٢	ر _{٢ × ٣}
التوافق المتزلي	٥٧٦٣	٥٥٨٢	٥٤١٨	٥١٠٩	٥٠٢١٩
التوافق الصفي	٦٨٩	٤٧٤	٥٢٦	٥١٣٧	٥٠٢٧٥
التوافق الاجماعي	٦٧٤	٤٥٤	٥٤٦	٥١٤٢	٥٠١٨٦
التوافق الانفعالي	٨٠٧	٦٥١	٦٤٩	٥٠٠٥	٥٠١٨
التوافق المهني	٥٧٨	٣٣٤	٦٦٦	٥١٧٤	٥٠٢٧٤
التوافق العام	٨٧٣	٧٦٣	٢٠٨	٥٠٦٧	٥٠٢٧
الن	٥٠٩٥	٥٠٩٢	٩٥٠	٥٠٢٥	٥٠٢٥

وبالتالي في مجموعة تشعبات العينة الكلية بالتشعبات المتغيرة المتزامن
التوافق العام والتزلي. أن قيمها كلها تزيد عن ضعف الأخطاء المعيارية وهذه
دلالة على وجود العامل الأول في ضوء محك التشعبات التي تزيد عن
(٥، ٠) وعلى هذا تنتظم التشعبات على النحو التالي:

التشعب	المتغير	التشعب	المتغير
٨٧٣	التوافق العام	٥٧٨	التوافق المتزلي
٨٠٧	التوافق الانفعالي	٦٧٤	التوافق الاجماعي
٧٦٣	التوافق المهني	٦٨٩	التوافق الصفي

وعلى هذا فإن العامل الأول هنا هو عامل التوافق العام/ الانفعالي.

سادساً - العامل الثاني في العينة الكلية:

الجدول رقم (١٥) يظهر الأخطاء المعيارية لتشبعات المقاييس بالعامل الثاني، وكذا ضعف الأخطاء المعيارية في العينة الكلية.

جدول رقم (١٥)

المقاييس	ر	ر ^٢	١-ر ^٢	ع	ع × ٢
التوافق المنزلي	٠,٠٧٦	٠,٠٥٥	٩٩٥	٠,٠٢٦	٠,٠٥٢
التوافق الصحى	٠,٢٤٥	٠,٠٦٠	٩٤٠	٠,٠٢٤	٠,٠٤٩
التوافق الاجتماعى	٠,٠٣٦	٠,٠٠١	٩٩٩	٠,٠٢٦	٠,٠٥٢
التوافق الانفعالى	٠,١١٠	٠,٠١٢	٩٨٨	٠,٠٢٥	٠,٠٥١
التوافق المهنى	٠,٤٥٦	٠,٢٠٧	٧٩٣	٠,٠٢٠	٠,٠٤١
التوافق العام	٠,٠٦٤	٠,٠٠٤	٩٩٦	٠,٠٢٦	٠,٠٥٢
السن	٠,٩٠٢	٠,٨١٣	١٨٧	٠,٠٠٤	٠,٠٠٩

وإذا نظرنا إلى التشبعات التي تزيد عن (٠,٥) فإننا نجد أن متغير السن هو وحده الذى ينطبق عليه هذا المحك وعلى هذا فإن العامل الثانى فى عينة المجموعة الكلية يكون عامل السن.

أما إذا نظرنا إلى التشبعات التي لا ينطبق عليها محك الـ (٠,٥) وينطبق عليها فقط معادلة بيرت / بانكس أى أن التشبعات تزيد عن ضعف أخطائها المعيارية فهي ترتب على النحو التالى:

المتغير	التشبع	المتغير	التشبع
السن	٠,٩٠٢	التوافق الانفعالى	٠,١١٠
التوافق المهنى	٠,٤٥٦	التوافق المنزلى	٠,٠٧٦
التوافق الصحى	٠,٢٤٥	التوافق العام	٠,٠٦٤

وإن أضفنا إليها متغير السن فيكون العامل هنا هو عامل السن / التوافق المهني.

تفسير عام للاختبار وعلاقته بمتغير السن:

تتفق النتائج هنا مع نتائج البحوث السابقة^(١)، حيث تبين أن اختبار التوافق العام والمهني هو اختبار بسيط يحتوى على عامل واحد وأنه يقاس التوافق العام.

وأنه في حالة ظهور عامل ثان فإن هذا العامل الثاني إنما تعلق بمتغير السن وبأبعاد التوافق المهني والعام، حيث تبين أن العامل الثاني في المجموعة الأولى وهي مجموعة الطلبة يكون هو عامل السن في ضوء المحك مساواة أو زيادة التشبيح عن (٠,٥). ويكون عامل السن / التوافق المهني في ضوء معادلة بيرت / بانكس. ولا يختلف هذا عما ظهر في عينة المجموعة الكلية (طلبة وطالبات).

وإن اختلف الأمر في عينة الإناث حيث كان العامل الثاني في ضوء محك بيرت / بانكس، عامل السن / التوافق الصحى، وهذا أيضاً هو أحد أبعاد التوافق المهني والعام.

(١) انظر : مراجع الكتاب.

الدرجات المعيارية للمقاييس الفرعية لاختبار التوافق العام والمهني:
أولا - جدول الدرجة الكلية للاختبار في ضوء عينة الطلبة والتي قوامها
٧٣٩ طالبا:

الدرجة المعيارية المعدلة	الدرجة الحسام	الدرجة المعيارية المعدلة	الدرجة الحسام	الدرجة المعيارية المعدلة	الدرجة الحسام
٤٢	٣٦	—	١٨	—	٠
٤٢	٣٧	٣٤	١٩	٢٦	١
٤٣	٣٨	٣٥	٢٠	—	٢
٤٣	٣٩	٣٥	٢١	—	٣
٤٤	٤٠	٣٦	٢٢	—	٤
٤٤	٤١	٣٦	٢٣	—	٥
٤٥	٤٢	٣٧	٢٤	—	٦
٤٥	٤٣	٣٧	٢٥	٢٩	٧
٤٥	٤٤	٣٧	٢٦	—	٨
٤٦	٤٥	٣٨	٢٧	٣٠	٩
٤٦	٤٦	٣٨	٢٨	٣٠	١٠
٤٧	٤٧	٣٩	٢٩	٣١	١١
٤٧	٤٨	٣٩	٣٠	٣١	١٢
٤٨	٤٩	٤٠	٣١	—	١٣
٤٨	٥٠	٤٠	٣٢	٣٢	١٤
٤٩	٥١	٤١	٣٣	—	١٥
٤٩	٥٢	٤١	٣٤	٣٣	١٦
٤٩	٥٣	٤١	٣٥	٣٣	١٧

الدرجة الحساب	الدرجة المعدلة	الدرجة الحساب	الدرجة المعدلة	الدرجة الحساب	الدرجة المعدلة
٥٤	٥٠	٧٠	٥٧	٨٦	٦٤
٥٥	٥٠	٧١	٥٧	٨٧	٦٥
٥٦	٥١	٧٢	٥٨	٨٨	٦٥
٥٧	٥١	٧٣	٥٨	٨٩	٦٦
٥٨	٥٢	٧٤	٥٩	٩٠	٦٦
٥٩	٥٢	٧٥	٥٩	٩١	٦٦
٦٠	٥٢	٧٦	٦٠	٩٢	٦٧
٦١	٥٢	٧٧	٦٠	٩٣	٦٧
٦٢	٥٣	٧٨	٦١	٩٤	٦٨
٦٣	٥٤	٧٩	٦١	٩٥	٦٨
٦٤	٥٤	٨٠	٦٢	٩٦	٦٩
٦٥	٥٥	٨١	٦٢	٩٧	٦٩
٦٦	٥٥	٨٢	٦٢	٩٨	٧٠
٦٧	٥٦	٨٣	٦٣	٩٩	٧٠
٦٨	٥٦	٨٤	—		
٦٩	٥٧	٨٥	٦٤		

تابع جدول الدرجة الكلية للاختبار
في ضوء عينة الطلبة والتي قوامها ٧٣٩ طالباً

ثانياً - جدول الدرجات المعيارية للدرجة الكلية للاختبار في ضوء عينة الطالبات والتي قوامها ٧١٧ طالبة.

الدرجة المعيارية المعدلة	الدرجة الحسام	الدرجة المعيارية المعدلة	الدرجة الحسام	الدرجة المعيارية المعدلة	الدرجة الحسام
٢٨	٢٨	٢٨	١٩	١٧	٠
٢٩	٢٩	٢٨	٢٠	—	١
٢٩	٤٠	٢٩	٢١	—	٢
٤٠	٤١	٢٩	٢٢	—	٣
٤٠	٤٢	٣٠	٢٣	—	٤
٤١	٤٣	٣١	٢٤	—	٥
٤١	٤٤	٣١	٢٥	—	٦
٤٢	٤٥	٣٢	٢٦	—	٧
٤٣	٤٦	٣٢	٢٧	—	٨
٤٣	٤٧	٣٣	٢٨	٢٢	٩
٤٣	٤٨	٣٣	٢٩	٢٣	١٠
٤٤	٤٩	٣٤	٣٠	—	١١
٤٥	٥٠	٣٤	٣١	—	١٢
٤٥	٥١	٣٥	٣٢	—	١٣
٤٥	٥٢	٣٥	٣٣	—	١٤
٤٦	٥٣	٣٦	٣٤	٢٦	١٥
٤٦	٥٤	٣٧	٣٥	—	١٦
٤٧	٥٥	٣٧	٣٦	—	١٧
٤٧	٥٦	٣٨	٣٧	٢٧	١٨

الدرجة المعيارية المعدلة	الدرجة الحسام	الدرجة المتراوية المعدلة	الدرجة الحسام	الدرجة المعيارية المعدلة	الدرجة الحسام
٦٧	٩١	٥٨	٧٤	٤٨	٥٧
٦٨	٩٢	٥٨	٧٥	٤٩	٥٨
٦٨	٩٣	٥٩	٧٦	٥٠	٥٩
٦٩	٩٤	٥٩	٧٧	٥٠	٦٠
٦٩	٩٥	٦٠	٧٨	٥١	٦١
٧٠	٩٦	٦١	٧٩	٥١	٦٢
٧٠	٩٧	٦١	٨٠	٥٢	٦٣
٧١	٩٨	٦٢	٨١	٥٢	٦٤
٧١	٩٩	٦٢	٨٢	٥٣	٦٥
		٦٣	٨٣	٥٣	٦٦
		٦٣	٨٤	٥٤	٦٧
		٦٤	٨٥	٥٥	٦٨
		٦٤	٨٦	٥٥	٦٩
		٦٥	٨٧	٥٦	٧٠
		٦٥	٨٨	٥٦	٧١
		٦٦	٨٩	٥٧	٧٢
		٦٧	٩٠	٥٧	٧٣

تابع جدول الدرجات المعيارية للدرجة الكلية للاختيار في
ضوء هيئة الطالبات والتي قوامها ٧١٧ طالبة.

ثالثاً - جدول الدرجات المعيارية لدرجات المقاييس الفرعية للاختبار في ضوء عينة الطلبة.

الدرجة الهام	A	B	C	D	E
0	35	--	27	--	37
1	36	34	28	--	38
2	38	36	30	25	40
3	39	38	32	27	41
4	41	39	33	28	43
5	42	41	35	30	44
6	43	42	36	--	46
7	45	44	38	34	47
8	46	46	40	35	49
9	48	47	41	37	50
10	49	49	43	39	52
11	51	50	45	41	53
12	52	52	46	42	55
13	53	53	48	44	56
14	55	55	49	46	58
15	56	57	51	48	59
16	58	58	53	49	60
17	59	60	54	51	61
18	61	61	56	53	63

الدرجة الحمام	A	B	C	D	E
19	62	63	58	55	65
20	63	65	59	57	66
21	65	66	61	58	68
22	66	--	62	60	69
23	68	69	64	62	71
24	69	71	66	64	72
25	71	73	67	65	74
26	72	--	69	67	75
27	73	76	71	69	--
28	75	--	72	71	--
29	76	--	--	72	80
30	--	--	--	74	--
31	--	--	77	--	--

تابع جدول الدرجات المتعارفة لدرجات المقاييس الفرعية للاختبار في سنة عينه الطالبات

رابعاً - جدول الدرجات المعيارية لدرجات المقاييس الفرعية للاختبار في ضوء عينة الطلبة (٧٣٩) :

الدرجة الحام	A	B	C	D	E
0	34	37	30	--	35
1	36	38	31	32	36
2	37	40	33	33	38
3	39	41	35	35	35
4	40	43	36	36	41
5	42	44	38	38	42
6	43	46	39	39	44
7	45	47	41	41	45
8	46	48	42	42	46
9	48	50	44	44	48
10	49	51	45	45	49
11	51	53	47	46	51
12	52	54	48	48	52
13	54	56	50	49	54
14	55	57	52	51	55
15	57	58	53	52	57
16	58	60	55	54	58
17	60	61	56	55	59
18	62	63	58	57	61

الترجيحة الحمام	A	B	C	D	E
19	63	64	59	58	62
20	64	65	61	59	64
21	66	67	62	61	65
22	68	69	64	62	67
23	69	70	66	64	68
24	71	72	67	65	69
25	72	73	69	67	71
26	74	74	70	68	72
27	75	76	72	70	74
28	-	-	73	71	75
29	-	79	-	73	-
30	-	-	-	74	-

تابع جدول الدرجات المعيارية لدرجات المقاييس الفرعية للاختبار في ضوء عينة الطلبة

مراجع الكتاب

مراجع عربية وأجنبية

المراجع العربية :

- ١ - أحمد عبد العزيز سلامة ، اختبار ساكس لتكملة الجمل ، دار الثقافة ، القاهرة ، ١٩٦٥ .
- ٢ - أحمد عبد العزيز سلامة ، تطبيق اختبار تفهم الموضوع على حالات مصرية ، رسالة ماجستير مقدمة لكلية التربية ، جامعة عين شمس ، ١٩٥٦ .
- ٣ - أحمد عبد العزيز سلامة ، استمارة بلالك لرصد وتحليل استجابات الفحوصين لاختبار تفهم الموضوع ، كراسة التعليمات ، القاهرة ، مطبعة التقدم ، (بدون تاريخ) .
- ٤ - رمزية الغريب ، التقويم والقياس النفسى والتربوى ، الانجلو المصرية ، القاهرة ، ١٩٧٠ .
- ٥ - سيد محمد غنيم ، هدى عبد الحميد برادة ، الاختبارات الاسقاطية ، دار النهضة العربية ، القاهرة ، ١٩٦٤ .
- ٦ - سيد محمد غنيم ، هدى عبد الحميد برادة ، التشخيص النفسى ، دراسات فى اختبار رورشاخ ، الجزء الاول ، دار النهضة العربية ، القاهرة ، ١٩٦٥ .
- ٧ - عطية محمود هنا ، وسامى هنا ، علم النفس الاكلينيكى ، الجزء الاول ، دار النهضة العربية ، القاهرة ، ١٩٧٣ .

- ٨ - د. عبدروف محمود ياسين ، عام النفس السيادي (الاكلينيكي)
دار العلم للملايين ، بيروت ، ١٩٨٥ .
- ٩ - عباس محمود عوض ، علم النفس الاحصائي ، الدار الجامعية ،
بيروت ، لبنان ، ١٩٨٤ .
- ١٠ - عباس محمود عوض ، القيادة والشخصية ، دار النهضة العربية ،
بيروت ، لبنان ، ١٩٨٦ .
- ١١ - عباس محمود عوض ، جوانب السبل في ضوء علم النفس ، دار
المعارف ، القاهرة ، ١٩٧١ .
- ١٢ - عباس محمود عوض ، دراسة استطلاعية عاملية المقاييس الكلينيكي
الذاتي لتقييم التأهيلية الاستاذية ، الدار الجامعية ، بيروت ، لبنان ،
١٩٨١ .
- ١٣ - عباس محمود عوض ، التقييم الكلينيكي الذاتي في ضوء اطار
الشخصية ، دراسة مقارنة مقارنة ، الاسكندرية ، دار المعرفة
الجامعية ، ١٩٨٥ .
- ١٤ - عباس محمود عوض ، دراسات في علم النفس الاستاذي والذاتي ،
دار المعرفة الجامعية ، الاسكندرية ، ١٩٨٥ .
- ١٥ - عبد الفتاح دشن ، السمات الشخصية والذاتية في ضوء التفاعل
بالعلاقة التبركبة النفسية لدى ذكور الراشدين الجزائريين من
الجنسين ، رسالة ماجستير تحت اشراف د.د. عباس محمود
عوض ، غير منشورة مقدمة لكلية الآداب جامعة الاسكندرية ١٩٨٨ .
- ١٦ - عبد الفتاح محمد احمد دويدار ، دراسة عاملية ومنهجية مقارنة
للفئات الكلينيكية ، رسالة دكتوراه تحت اشراف
د.د. عباس محمود عوض ، غير منشورة ، مقدمة لكلية الآداب
جامعه الاسكندرية ، ١٩٨٧ .

- ١٧ - فؤاد البهي، السيد ، علم الذات ، الاخصائى وقياس النفس البشرى ، دار الفكر العربى ، القاهرة ، ١٩٧٩ .
- ١٨ - فؤاد البهي السيد ، الجزء اول الاحصائية اعلم النفس والعلوم الانسانية الاخرى ، دار الفكر العربى ، القاهرة ، ١٩٥٨ .
- ١٩ - فؤاد أبو حطب ، سيد احمد عثمان ، التقويم اثائسى ، القاهرة ، الانجلو المصرية ، الطبعة الثانية ، ١٩٧٦ .
- ٢٠ - ليونارد تايلور ، ترجمة سعد جلال ، الاختبارات والمقاييس النفسية ، القاهرة ، دار المعارف ، ١٩٧٥ .
- ٢١ - لويس كامل مليكه ، عطية هنسا ، وسيد غنيم ، الشخصية وقياسها ، القاهرة ، مكتبة النهضة المصرية ، ١٩٥٩ .
- ٢٢ - لويس كامل مليكه ، علم النفس الاكلينيكي ، الجزء الاول ، الهيئة المصرية العامة للكتاب ، القاهرة ، ١٩٧٧ .
- ٢٣ - لويس كامل مليكه ، نماذج التصحيح لاختبار وكسلر/بلفيو ، وكراسة التعليمات ، ومواد المقياس ، مطبعة دار التأليف ، القاهرة ، ١٩٦٠ .
- ٢٤ - محمد خليفة بركات ، الاختبارات والمقاييس العقلية ، مكتبة مصر ، القاهرة ، ١٩٥٧ .
- ٢٥ - محمد عبد السلام احمد ، القياس النفسى التربوى ، المجلد الاول ، القاهرة ، مكتبة النهضة المصرية ، ١٩٦٠ .
- ٢٦ - مایمة محمد عبد الحمید شكري ، السمات الشخصية والانفعالية لدى بعض فئات مرضى السرطان ، في الريف والحضر ، دراسة عاملية مقارنة في الفروق الجنسية ، رسالة دكتوراه تحت اشراف د. د. عباس محمود عوض ، غير منشورة ، مقدمة لكلية الآداب - جامعة الاسكندرية ، ١٩٨٨ .

٢٧ - مدحت عبد الحميد عبد اللطيف أحمد ، تصميم وتقنين بعض مقاييس تقدير الاكتئاب ، دراسة عاملية الكلينيكية مقارنة لدى عينات سوية ومرضية ، رسالة دكتوراه تحت اشراف د.د. عباس محمود عوض ، غير منشوره ، مقدمة كلية الآداب - جامعة الاسكندرية ، ١٩٨٨ .

٢٨ - مصطفى فهمي ، علم النفس الاكلينيكي ، مكتبة مصر ، القاهرة ، ١٩٦٧ .

٢٩ - يوسف على فهد الرجيب ، الشغب بين تجمعات الاحداث وتطور السلوك الجناحي ، دراسة مقارنة في المجتمع الكويتي ، رسالة ماجستير تحت اشراف د.د. عباس محمود عوض ، مقدمة لكلية الآداب - جامعة الاسكندرية ، ١٩٨٧ .

المراجع الأجنبية :

- 1 — Anastasi, A. **Psychological Testing**. (4th ed.) New York : Macmillan, 1976.
- 2 —, **The Concept of Validity in the interpretation of test Score**. *Educational and Psychological Measurement*, 1950, 10, 67-78.
- 3 — Ansbacher, H. L., **The Goodenough Draw-a- Man Test and Primary mental abilities**. *Journal of Consulting Psychology*, 1952, 16, 176-180.
- 4 — BELLAK, L. **The TAT, CAT, and SAT in clinical**. (3rd ed.) New York : Grune & Stratton, 1975.
- 5 —, **Guide to the interpretation of The Thematic Apperception Test** Psycho. Corp., 1951.
- 6 — Babcock & levy, **The Revised Examination for the Measurement of Efficiency of Mental Functioning**, Chicago, CH. Stoeing, 1942.
- 7 — Cronbach, L. J., & Drenth, P. J D. (Eds.) **Mental test and cultural adaptation**. The Hague : Mouton, 1972.
- 8 — Cronbach, L. J., **Essentials of Psychological Testing**. Harper and Row, 3ed Edition, 1975.

- 9 — Moreno, I L., **Who Shall Survive**; New York : Beacon House, Inc., 1953.
- 10 — **"Foundation of Sociometry"** Sociometry II, 1941.
- 11 — Maslow, H. A. & Mittleman, **Principles of Abnormal Psychology**, Harper & Bros, N. Y. 1941
- 12 — Selcy, H. **The Stress of life**, Washington, D.C.P. 115, 1971.
- 13 — Snaith, R P., Constantopoulos, A. A., Jardine, M. W. McGuffin; **A Clinical Scale for the Self-assessment of irritability**. Brit. J. Psychiat P.P. 132, 164-171, 1978.

محتوى الكتاب

٥	الآية الكريمة
٧	الاهتمام
١٠ - ٩	تصوير

الجزء الأول

(الجانب النظري)

٢٨ - ١٣	الفصل الاول : التطور التاريخى للقياس السيكولوجى
١٥	مقدمة
١٦	المراحل التاريخية للقياس النفسى
١٦	علم الفرامنة
١٧	بداية التجريب فى علم النفس
٢٠	الضعف العقلى وحركة القياس النفسى
	علم النفس المهنى (الصناعى) وحركة القياس
٢٣	النفسى
٢٤	القرن العشرين وحركة القياس النفسى
٢٦	الحرب العالمية الاولى وحركة القياس النفسى
٤٦ - ٢٩	الفصل الثانى : القياس السيكولوجى (المشكلة - المفهوم - المجالات)
٤١	المقدمة
٢١	تعريف القياس النفسى

٢٢	الاختبار النفسى
٢٢	المقياس
٢٢	الاستخبار
٢٣	تصنيف الاختبارات : اختبارات ذكاء . اختبارات استعدادات خاصة . اختبارات تحصيلية، عامة، أو خاصة . اختبارات الميول . اختبارات الذكورة/ الانوثة . الاختبارات الترويحوية . اختبارات الاتجاهات والقيم . اختبارات حسية وحركية .
٣٦	المصطلحات والمفاهيم : القدرات والاستعدادات . المهارة . الكفاية
٣٩	أهداف تطبيق الاختبارات : التنبؤ . التشخيص . التقويم . الانتقال
٤٢	هدف إختبارات النفسية
٤٣	مهمة الاخصائى النفسى
٤٤	المجالات الامامية للقياس النفسى : علم النفس الصناعى . علم النفس التربوى . علم النفس الاكلينيكى . علم النفس العسكرى
٤٧ - ٦٩	الفصل الثالث : مواصفات الاختبار السيكولوجى الجيد
٤٩	خطوات اعداد الاختبار للتطبيق : أولا : تنقيح الاختبار . ثانيا : تجربة الصياغة اللفظية . ثالثا : تجربة قدرة كل سؤال على التمييز .

- ٥٢ مواصفات الاختبار السيكولوجي الجيد :
٥٢ أولا : الموضوعية . ثانيا : المعساير . ثالثا :
الثبات : كيفية حساب معامل الثبات . ثبات
المصحح . ثبات التصحيح .

كيفية حساب معامل الثبات

- ١ - طريقة اعادة تطبيق الاختبار .
٥٥ المصنوبات التي تقابل اعسادة تطبيق الاختبار :
١ - الفترة الفاصلة بين التطبيق الاول والثاني .
ب - عامل الذاكرة .
٢ - طريقة التقسيم النصفى .
٣ - طريقة الصور المتكافئة .
٤ - الاتساق الداخلى .

- ٥٧ ما هي العوامل التي تؤثر على ثبات الاختبار ؟
١ - العينة . ٢ - زمن الاختبار . ٣ - الصياغة
اللفظية . عدد الاسئلة . ٥ - الحالة الصحية
والنفسية للمفحوص . ٦ - الخطأ المعيارى
للمقياس .

- ٥٩ رابعاً الصدق :
صدق المفهوم . معامل الصدق . انواع الصدق :
الصدق الظاهرى . صدق المحتوى . الصدق
التلازمى . الصدق التنبؤى . صدق المفهوم
- (الصدق التطبقى) . الصدق العاملى .

- ٦٤ المحكات الرئيسية لقياس صدق الاختبار :
١ - المحكات الخارجية
ب - الصدق العاملى (الارتباط بين الاختبار
التجربى واختبارات أخرى)

ج - الاداء التجريبي

د - ثنائى العذر

هـ - المجموعات المتناقضة

و - التحصيل الدراسى

٦٧ خطوات اعداد الاختبار النيكلوجى الجسدي :

- تحديد هدف الاختبار • محتوى الاختبار •
- اسئلة الاختبار • نظام الاسئلة وترتيبها • نعليمات الاختبار • اعداد مفاتيح الاختبار • اعداد مفاتيح لاسئلة الاختبار •

التقنين :

- ١ - عملية التقنين •
- ٢ - عينة التقنين •
- ٣ - العينة السلوكية •

١٤١ - ٧١ الفصل الرابع :

قياس الشخصية

٧٣	الاختبارات الفردية والاختبارات الجمعية
٧٤	قياس الاستعداد
	قياس الاستعدادات الخاصة
٨١	قياس الشخصية
٧٩	الملاحظة
٨٠	الاختبار الشخصى او المقابلة الشخصية
٨٣	انواع المقابلة
٨٥	مقاييس التقدير
٨٦	الاستبيان

٨٧	اختبار الشخصية المتعدد الواجه
٩٢	اختبار بل المتوافق
٩٢	القياس السوسيومترى
٩٩	مقياس وكسلر / بلفيو للذكاء
١٠٢	الاختبارات الشخصية :
١٠٢	الاختبارات الموقفية
١٠٣	الاختبارات الاسقاطية :
				أ - اختبار تداعى المعانى
				ب - اختبار تكميل الجمل
				ج - اختبار الاصوات الخافتة
				د - اختبار رسم شخص
				هـ - اختبار الرورشاخ
١١٢	اختبارات التدهور العقلى
	اختبار بابكوك / ليفى
١١٦	اختبار تفهم الموضوع
١٢٣	اختبار ماسلو لعدم الشعور بالامن

الجزء الثانى .

١٤٣	(المجال التطبيقى)
٢١٤ - ١٤٥	الفصل الخامس :
	اختبار الرضا عن العمل
١٤٧	وصف الاختبار
	اجراءات نقل اختبار الرضا عن العمل الى
١٥٠	البيئة المصرية

الخطوة الأولى :

تعدد مكونات الاختبار ، عدد أسئلة كل مقياس ،
أسئلة كل مقياس ، الأسئلة المشتركة ، تحديد
أسئلة كل مقياس ، نتائج تحليل أسئلة الاختبار .

الخطوة الثانية :

١ - تجربة الصياغة اللفظية ، أهداف التجربة ،

عينة التجربة ، زمن التجربة ، تطبيق الاختبار

٢ - تجربة قدرة كل سؤال على التمييز

١٦١ نتائج التجربة

١٦٥ معامل ثبات مقاييس اختبار الرضا عن العمل

حساب الثبات

تقسيم الاختبار

١٦٦ معامل صدق اختبار الرضا عن العمل

١٦٦ تجربة الصدق

١٦٧ عينة تجربة الصدق

١٦٨ أ - المستوى التعليمي

١٦٩ ب - الجنس

ج - السن

د - الخبرة

هـ - توزيع المهن

١٧٠ نتائج التجربة

الخطوة الثالثة

١٧١ التركيب العام لاختبار الرضا عن العمل ...

	١	- معاملات الارتباط الداخلية
١٧٢	٢	- نتائج التحليل العاظمى
١٧٣		حساب تشبعتات العامل الاول
		تشبعتات العامل الاول
١٧٥		الاططاء المعيارية لتشبعتات المقاييس بالعامل الاول ...
١٧٧		تشبعتات العامل الثانى
١٧٧		الاططاء المعيارية لتشبعتات المقاييس بالعامل الثانى
١٧٨		النتيجة النهائية للتحليل العاظمى
		تشبعتات المقاييس بعواملها المشتركة والاشتراكيات
١٧٨		والانفراديات
١٨١		تدوير المحساوير
١٨٦		النتيجة النهائية لعملية التدوير
١٨٧		عملية التفسير
١٩٧		اختبار الرضا عن العمل (كرامة التعليمات) ...
		تعليمات اجراء الاختبار
٢٠١		محتويات الاختبار
٢٠٢		زمن الاجابة
٢٠٢		طريقة التصحيح
٢١٤ - ٢٠٥		كراسة الاسئلة
٢٢٤ - ٢١٥		مفاتيح التصحيح
٢٤٧ - ٢٢٥		الفصل السادس :
		مقياس أحداث الحياة
٢٢٧		المجالات التى تجرى فيها أحداث الحياه
٢٢٩		وصف المقياس
		اجراءات التطبيق
		طريقة التصحيح

٢٣٠	تقنين لقياس أحداث الحياة على عينة من الذكور والإناث الراشدين
	الثبتات						
	الصدق						
٢٣٩ - ٢٣٤	تقنين مقياس أحداث الحياة على عينة من الذكور والإناث من مرضى السرطان
	الثبتات						
	الصدق						
٢٤٢	مقياس أحداث الحياة (كرامة الاسئلة)
٢٤٧	امتحان الحسالة الاجتماعية
٢٨٦ - ٢٤٩	الفصل السابع :
	المقياس الاكليفكي الذاتى لتقييم القابلية للاستشارة						
٢٥٢	وصف المقياس
٥٢٤	توزيع الدرجات على المقاييس الفرعية
٢٥٥	الصدق والثبتات
٢٥٧	مشكلة البحث واجراءاته
٢٥٧	مشكلة البحث
	هدف البحث						
	الاجراءات						
	عينة البحث						
	مشكلة الثبتات						
٢٦٠	الصدق
٢٦١	الخطوات الاحصائية
٢٧٢ - ٢٦٢	النتائج
٢٧٢	مناقشة النتائج

٢٨٠-٢٧٥	المقياس الإكلينيكي الذاتي لتقييم القابلية للاستشارة (كراسة الأسئلة)
٢٨٥-٢٨١	المقياس الإكلينيكي الذاتي لتقييم القابلية للاستشارة (مفتاح التصحيح)

الفصل الثامن

٢٠٥-٢٨٧	مقياس المكانة السوسيو مترية
٢٨٨	كراسة التعليمات
٢٨٩	الأساس النظري
٢٩١	وصف المقياس
٢٩١	طريقة التصحيح
٢٩٢	٤ - ثبات المقياس وصدقه
٢٩٧	٥ - تعليمات استخدام المقياس
٣٠٣-٢٩٩	كراسة الأسئلة
٣٠٥	المراجع

الفصل التاسع

دراسة استطلاعية لقائمة واكفيلد للتقييم الذاتي للاكتئاب

الفصل العاشر

٤٢٨-٣٤٩	اختبار التوافق العام والمهني للراشدين كراسة تعليمات الاختبار وكراسة الأسئلة دراسة عملية للتوافق العام والمهني (لدى عينة لبنانية) دراسة عملية للتوافق العام والمهني (لدى عينة مصرية)
٤٣٦-٤٢٩	مراجع الكتاب (العربية والأجنبية)
٤٤٦-٤٣٧	الفهرس

To: www.al-mostafa.com